

O que é Pesquisado?



Indústria

- Demanda Atual
- Nível de estoques
- Situação Atual Negócios
- Crédito
- Nível Utilização Capacidade Instalada (NUCI)
- Demanda Prevista
- Produção Prevista
- Emprego Previsto
- Tendência dos Negócios

Serviços

- Volume de Demanda Atual
- Situação Atual Negócios
- Crédito
- Nível Utilização Capacidade Instalada (NUCI)
- Demanda Prevista
- Faturamento Previsto
- Emprego Previsto
- Tendência dos Negócios

Comércio

- Volume de Demanda Atual
- Volume de Compras Atual
- Situação Atual Negócios
- Crédito
- Vendas Previstas
- Volume de Compras Previsto
- Emprego Previsto
- Tendência dos Negócios

Cálculo dos Índices

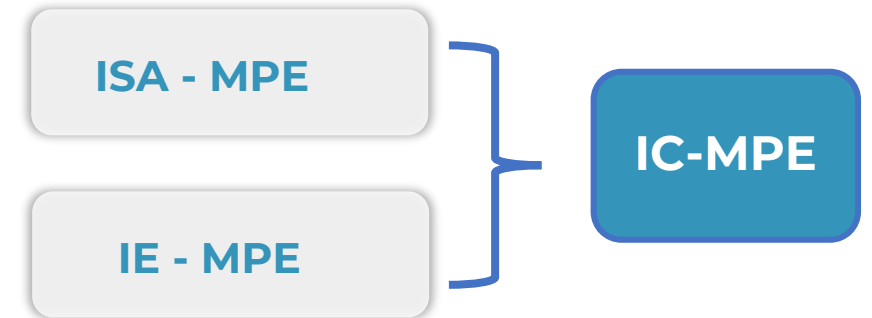
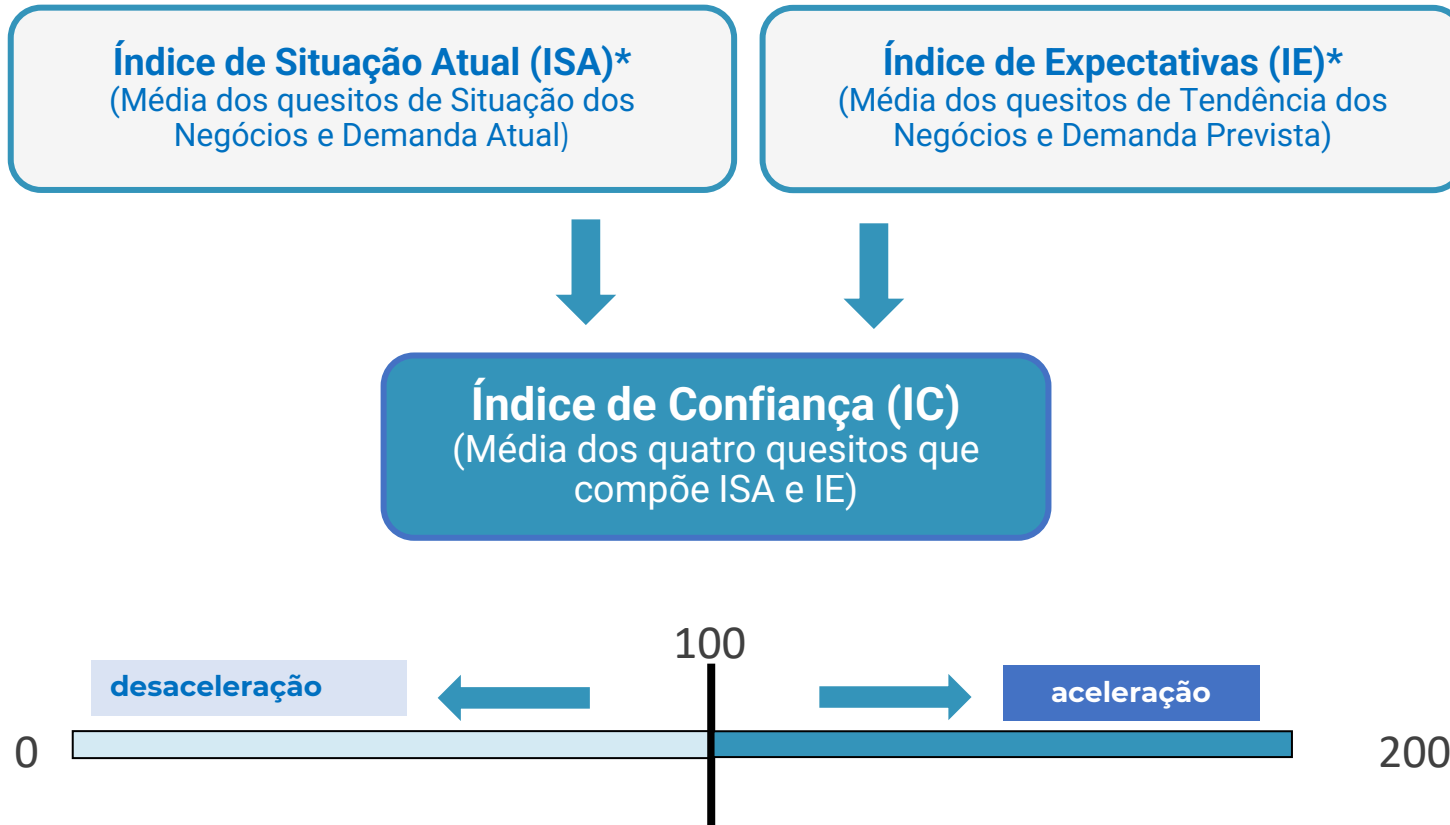

O IC-MPE é a média simples dos índices de Situação Atual (ISA) e Expectativas (IE), previamente ajustados sazonalmente para as MPEs.

* Na Sondagem da Indústria, o Indicador de Estoques também faz parte do ISA (Índice de Situação Atual) e o Indicador de Emprego Previsto, faz parte do IE (Índice de Expectativas).

ANÁLISE GERAL

Abril 2026

Índice de Confiança das MPE (IC-MPE) recuou em abril de 2026:

- O **IC-MPE** (Ind. + Com. + Serv.): **-0,9 ponto**
 - MPE do Comércio: **+0,2 ponto**
 - MPE de Serviços: **+0,3 ponto**
 - MPE da Ind. de Transformação: **-9,2 pontos**
- **MPE Comércio:** a leve alta da confiança no setor ocorreu, principalmente, devido ao avanço no indicador de volume de demanda atual.
- **MPE Serviços:** a leve alta da confiança no setor ocorreu sobretudo à avaliação mais favorável do indicador de situação atual dos negócios.
- **MPE Indústria de Transformação:** a queda da confiança no setor ocorreu, principalmente, devido aos indicadores de nível de estoques e produção prevista.

Resultados: IC-MPE (em pontos, dessazonalizado)

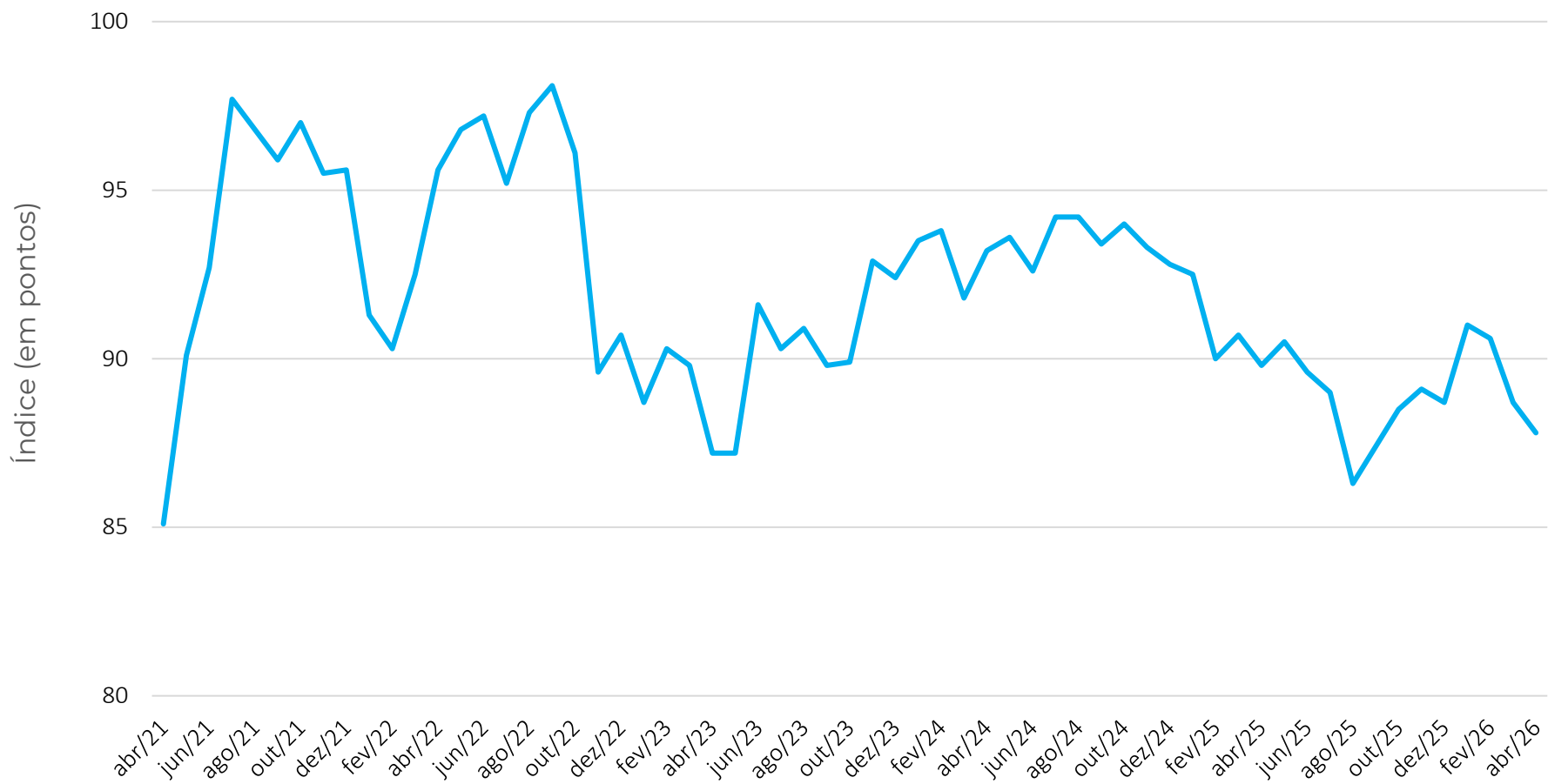

Abr/26
87,8

Mês	IC-MPE
abr/24	93,2
mai/24	93,6
jun/24	92,6
jul/24	94,2
ago/24	94,2
set/24	93,4
out/24	94,0
nov/24	93,3
dez/24	92,8
jan/25	92,5
fev/25	90,0
mar/25	90,7
abr/25	89,8
mai/25	90,5
jun/25	89,6
jul/25	89,0
ago/25	86,3
set/25	87,4
out/25	88,5
nov/25	89,1
dez/25	88,7
jan/26	91,0
fev/26	90,6
mar/26	88,7
abr/26	87,8

Resultados: IC-MPE x IC-Geral (em pontos, dessazonalizado)

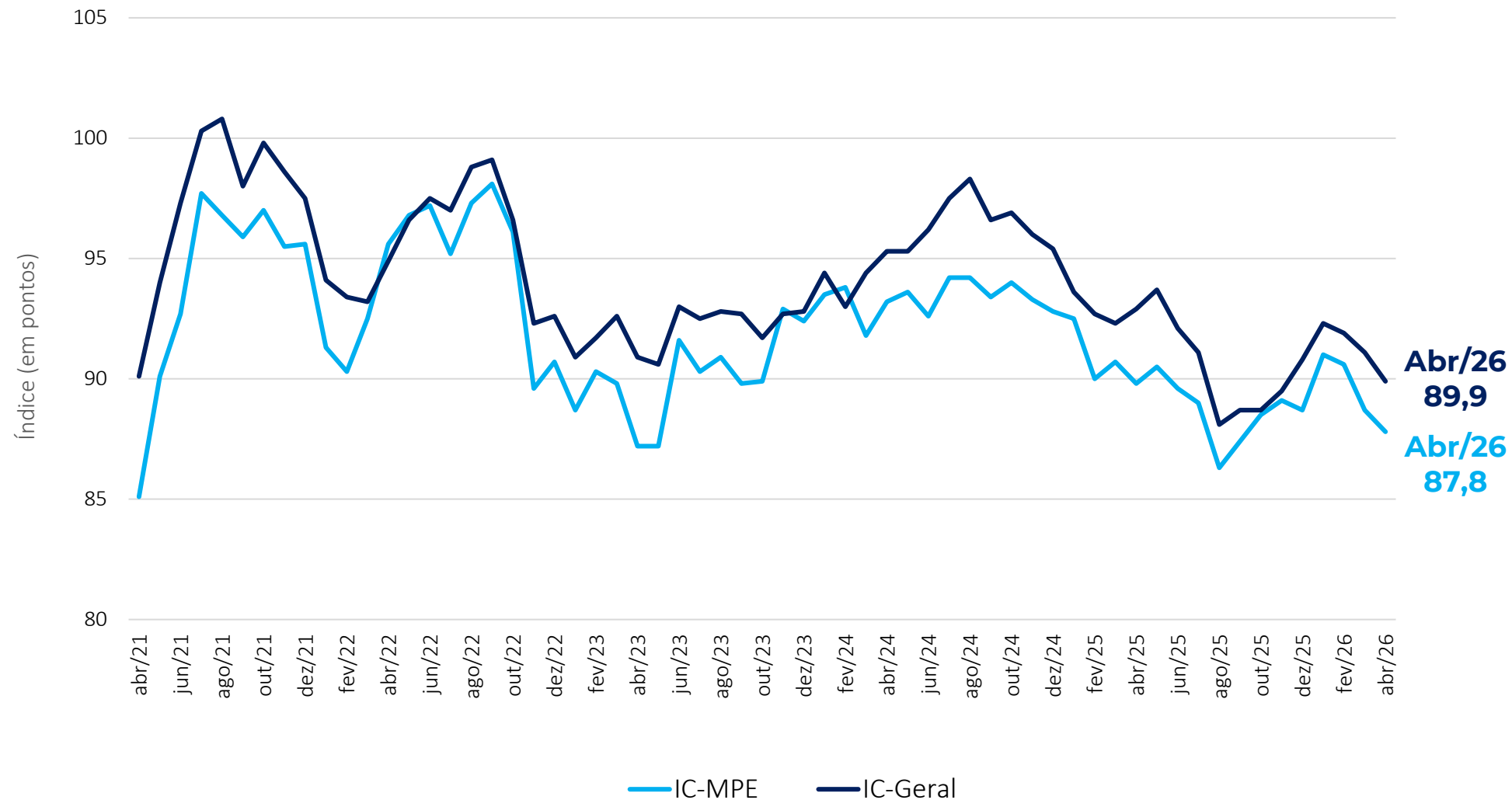

Em abril, tanto o **IC-MPE** quanto o **IC-Geral** recuaram.

Variação mensal em pontos: IC-MPE x IC-Geral

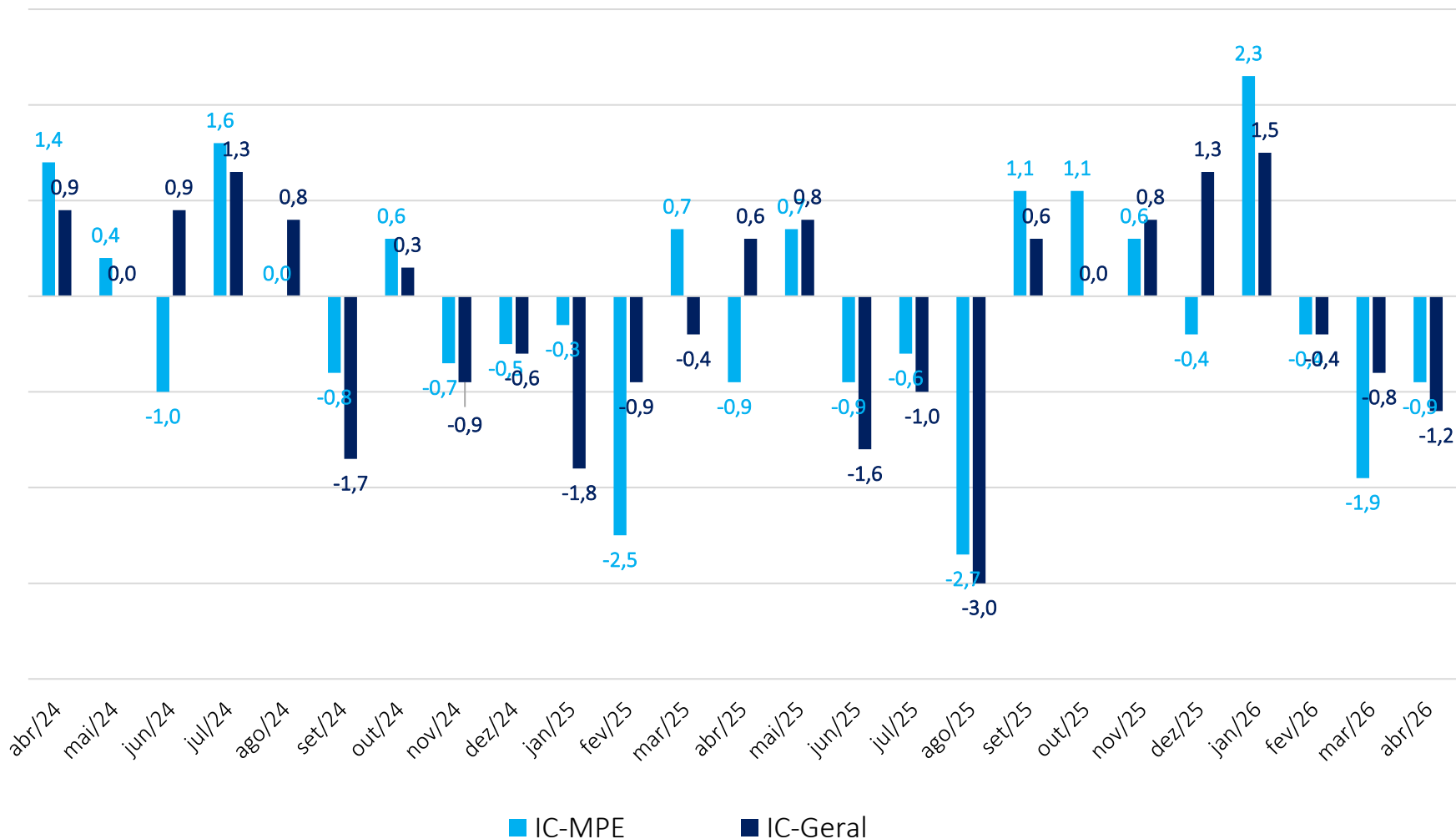

A confiança das empresas de todos os portes recuou em abril de 2026.

IC-MPE por Região (em pontos, dessazonalizado)

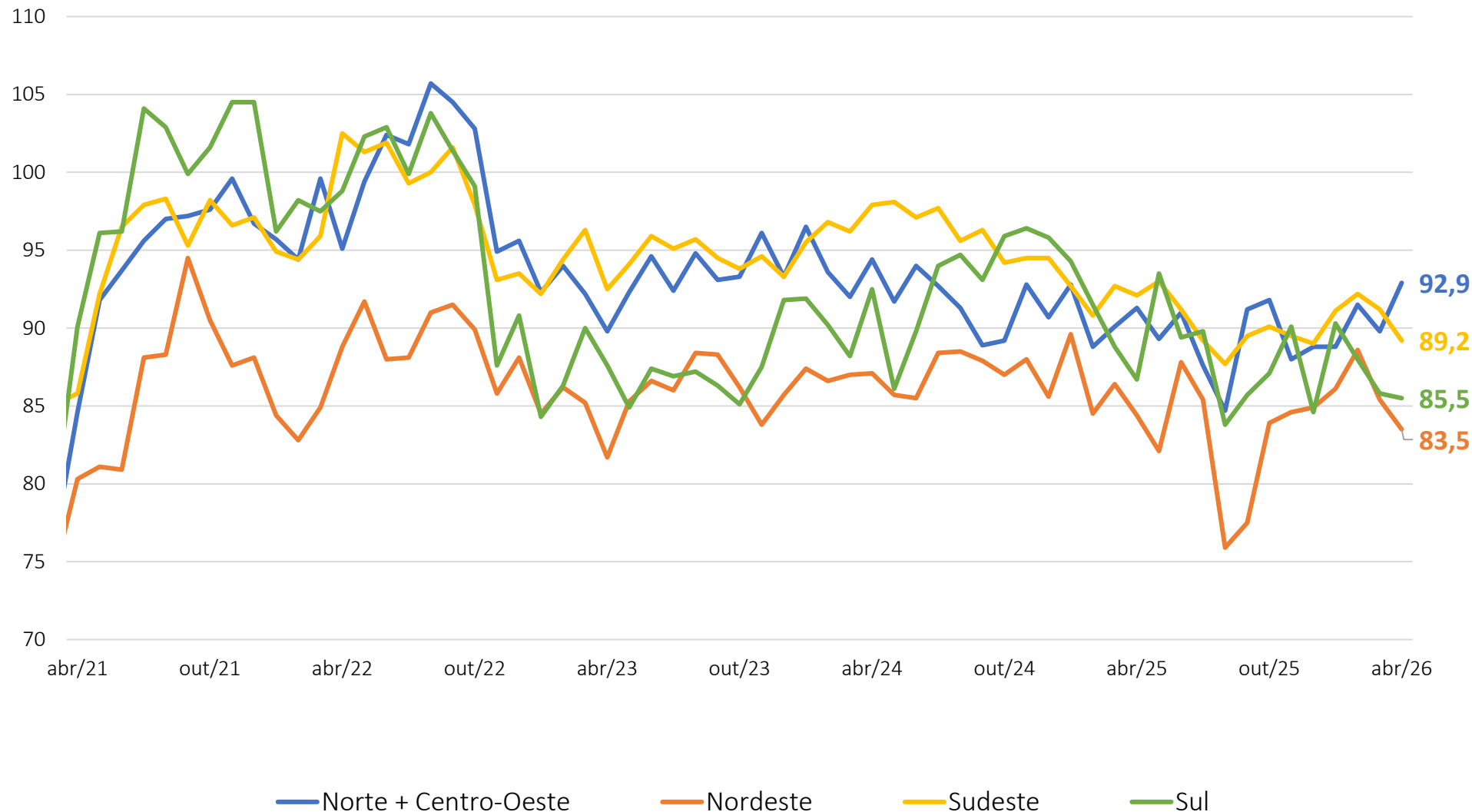

A confiança das MPEs diminuiu em todas as regiões, exceto no **Norte + Centro-Oeste**, que se distancia das demais.

IC-MPE por Região (em pontos, dessazonalizado)

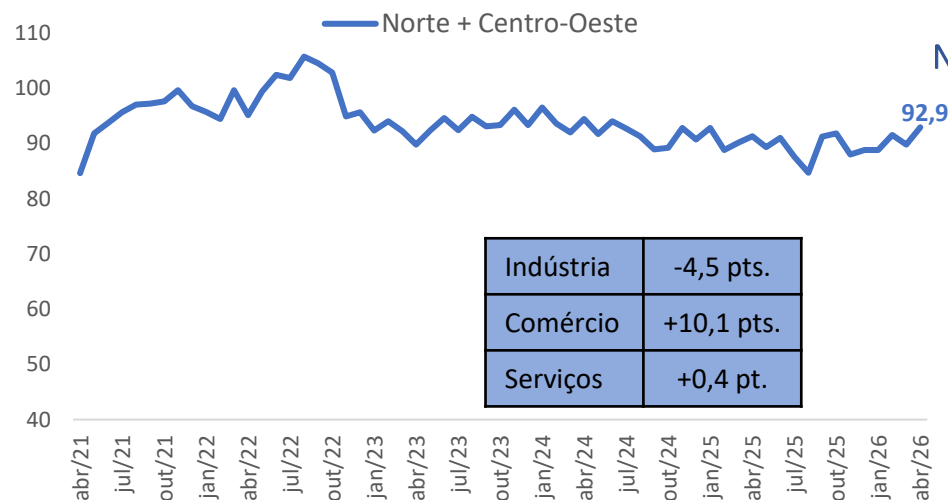
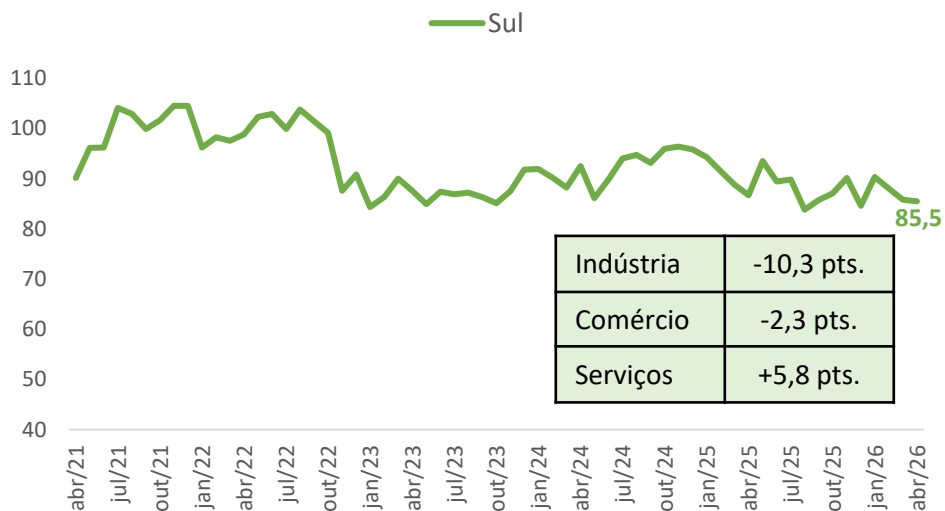
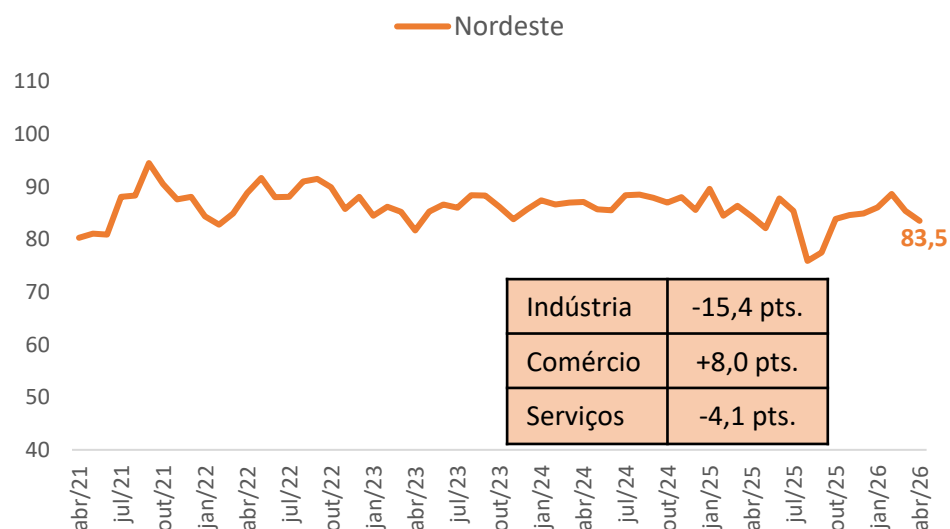
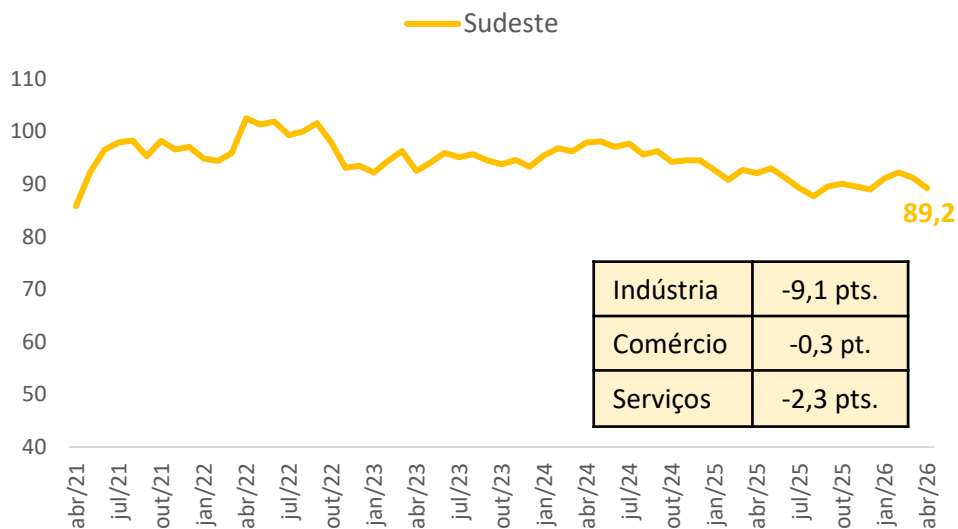

Variação mensal

- Brasil -0,9
- Sudeste -2,0
- Nordeste -1,9
- Sul -0,3
- Norte + Centro-Oeste 3,1

Resultados: Comércio – Serviços – Indústria (em pontos, dessazonalizado)

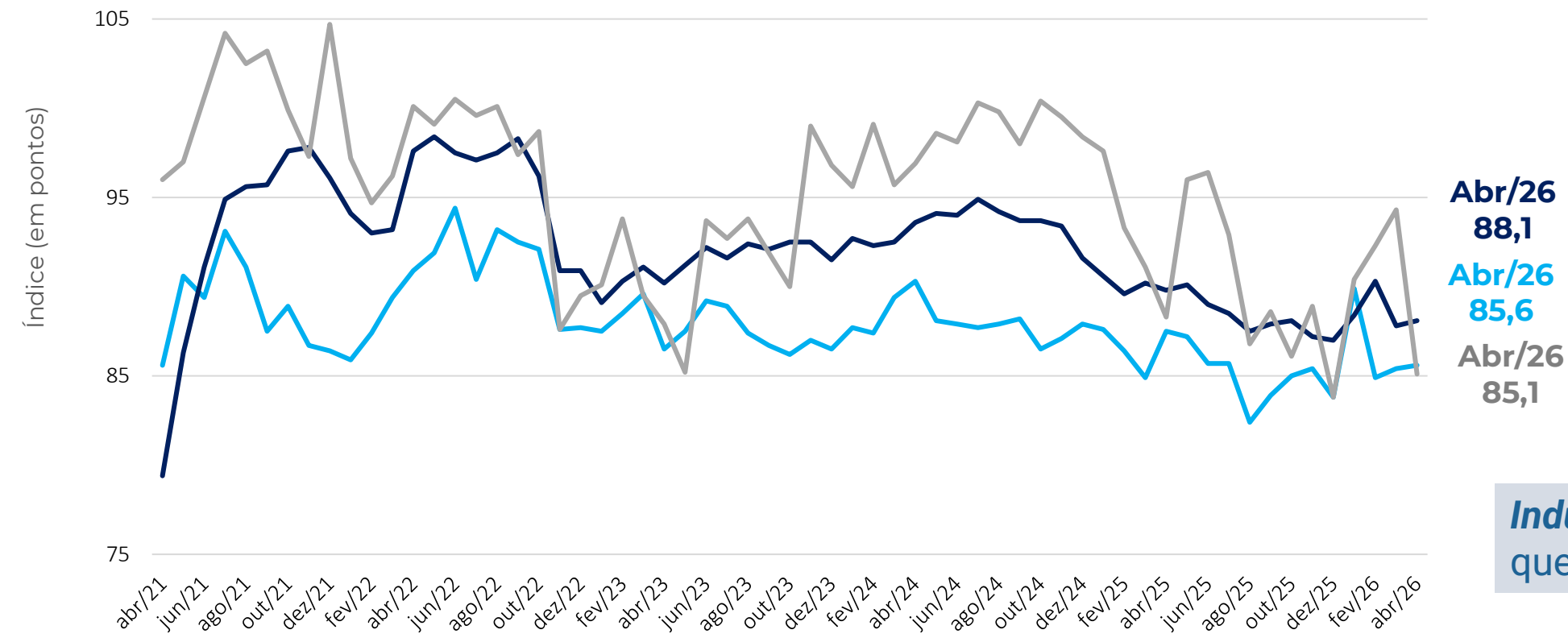

Indústria registrou forte queda em abril.

ICOM-MPE: ÍNDICE DE CONFIANÇA DO COMERCIO MPE
ICS-MPE: ÍNDICE DE CONFIANÇA DOS SERVIÇOS MPE
ICI-MPE: ÍNDICE DE CONFIANÇA DA INDUSTRIA MPE

Resultados: ISA-MPE x IE-MPE

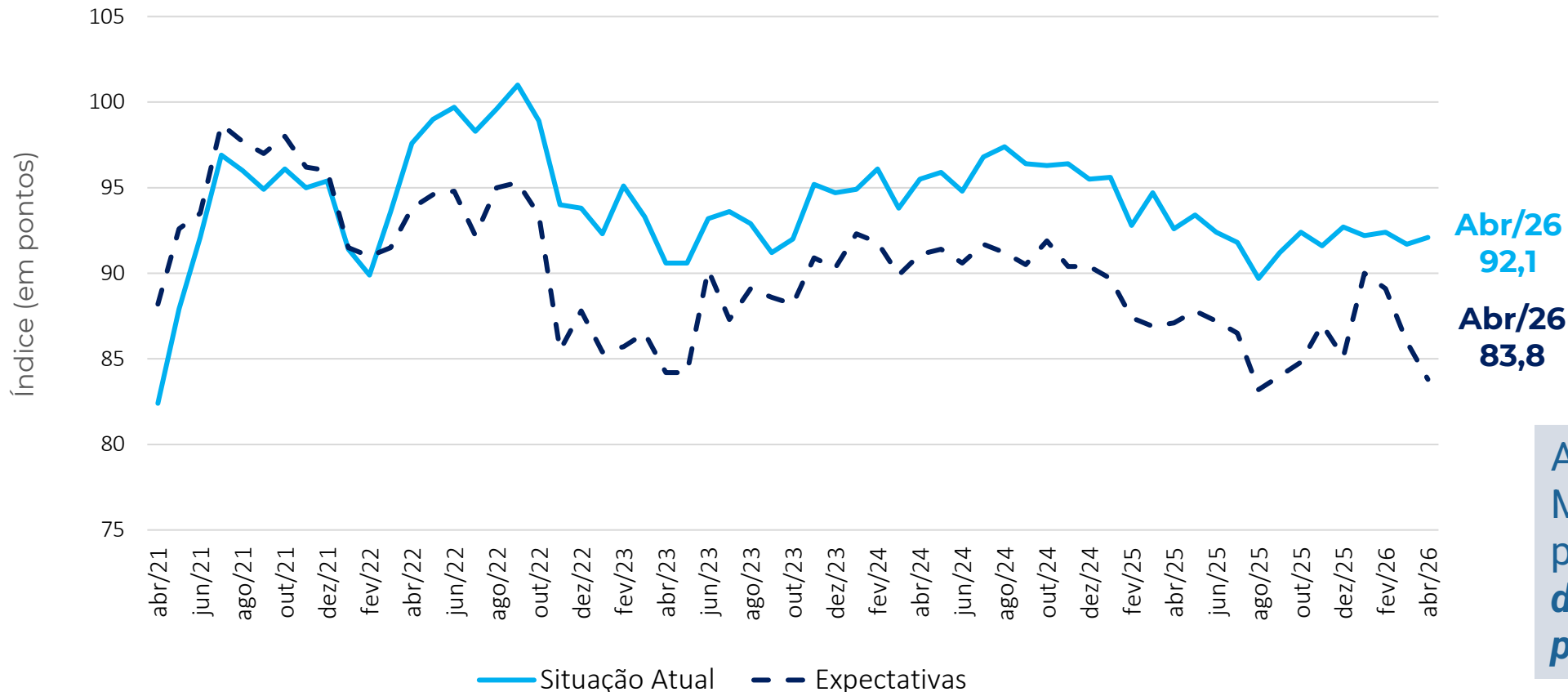

A queda na confiança das MPEs foi impulsionada principalmente pela ***piora das expectativas para os próximos meses.***

Nota: ISA, IE e IC-MPE possuem sazonalidades distintas. A dessazonalização destes é feita de forma independente. Logo, o IC-MPE dessazonalizado não é a média aritmética simples dos ISA e IE dessazonalizados, podendo superá-los (ou ficar abaixo) destes, em alguns meses.

COMÉRCIO

Abril 2026

Comércio: Índice de Confiança (em pontos, dessazonalizado)

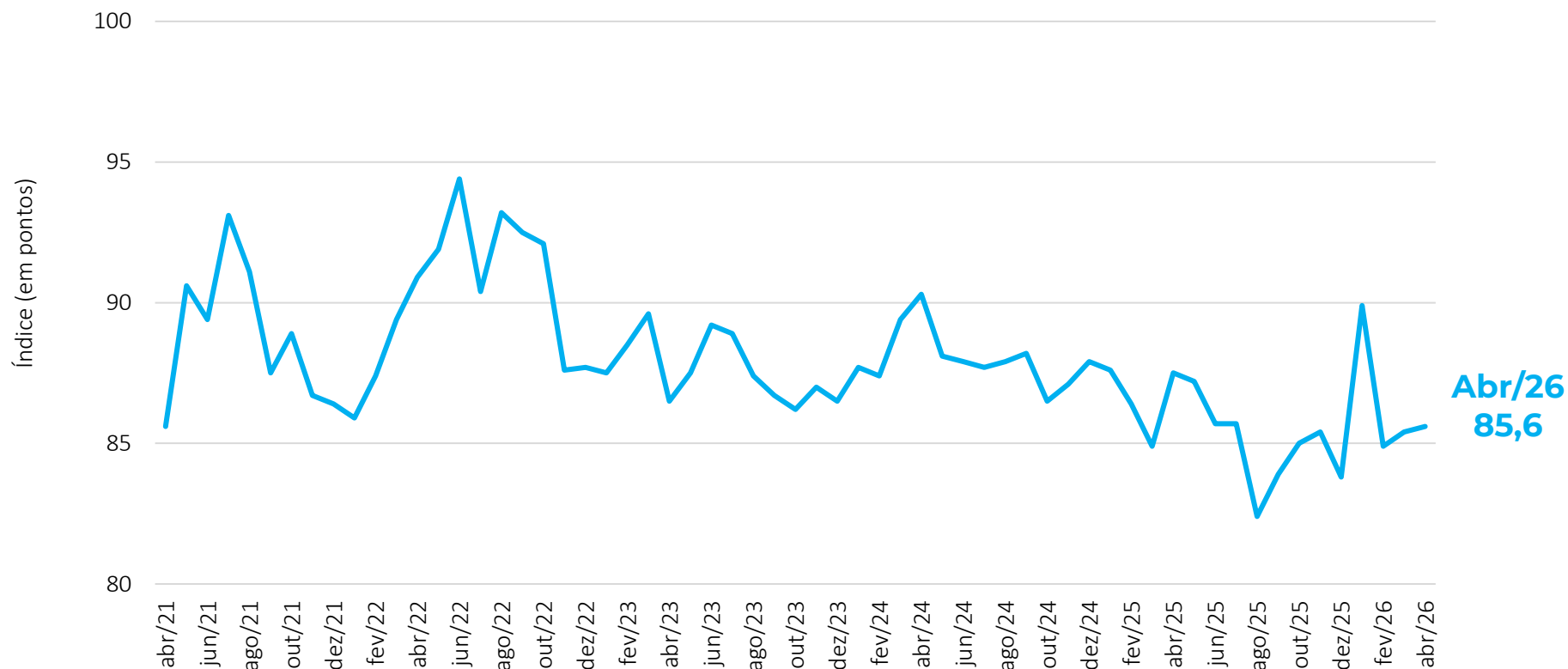

MPE Comércio
+0,2 ponto

Contribuíram Positivamente

Varejo restrito
Veículos, motos e peças

Contribuiu Negativamente

Material para construção

Comércio: Situação Atual e Expectativa (em pontos, dessazonalizado)

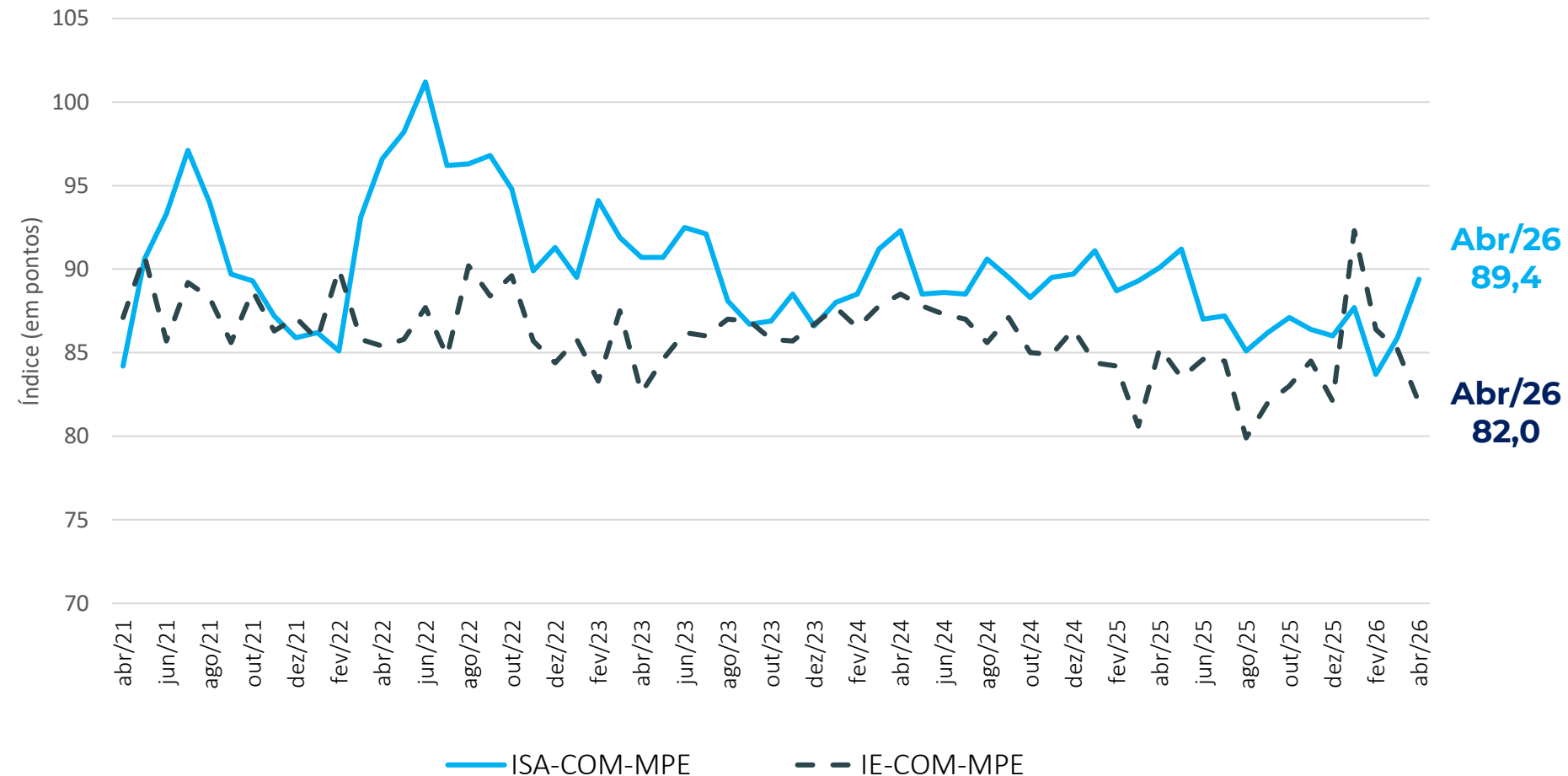

A melhora nas avaliações sobre a situação atual foi o principal fator para a leve alta da confiança do Comércio em abril.

Comércio: Resultado por região e variação mensal

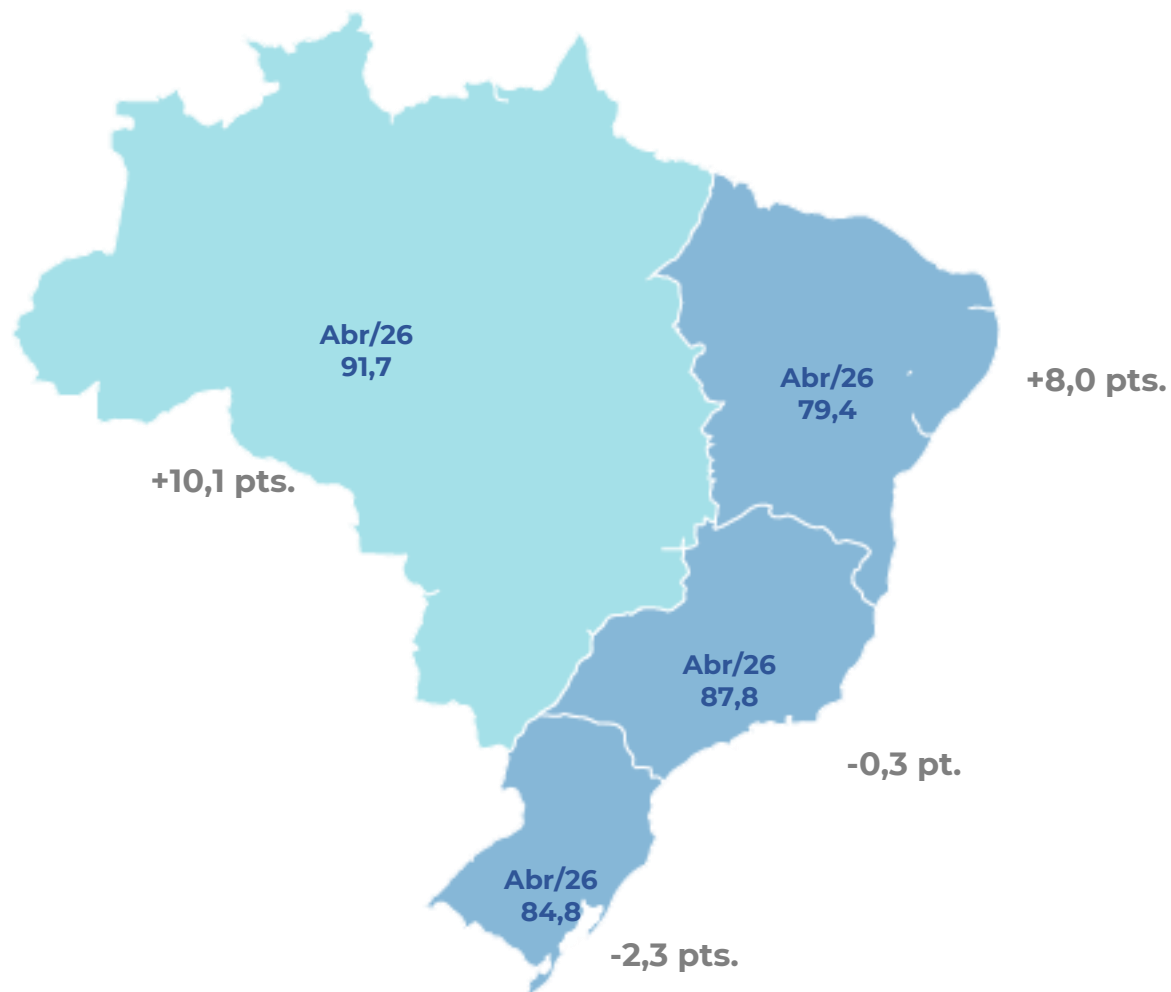

A confiança do Comércio avançou na **Norte + Centro-Oeste**, que destoa com o maior nível entre as demais regiões no Comércio MPE.

Variação mensal em pontos: ICOM MPE x ICOM Geral

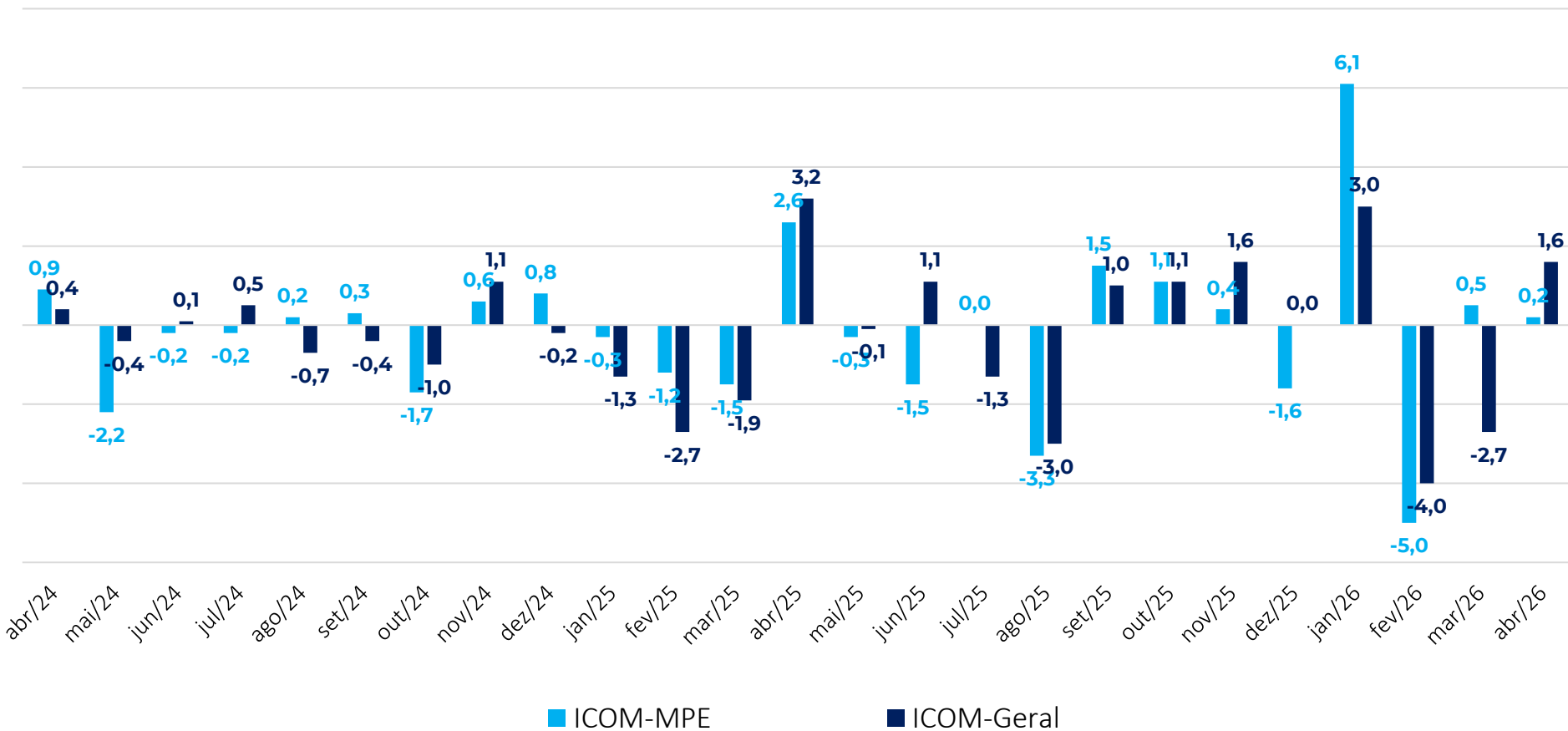

Em abril, tanto o **ICOM-MPE** quanto o **ICOM-Geral** avançaram.

SERVIÇOS

Abril 2026

Serviços: Índice de Confiança (em pontos, dessazonalizado)

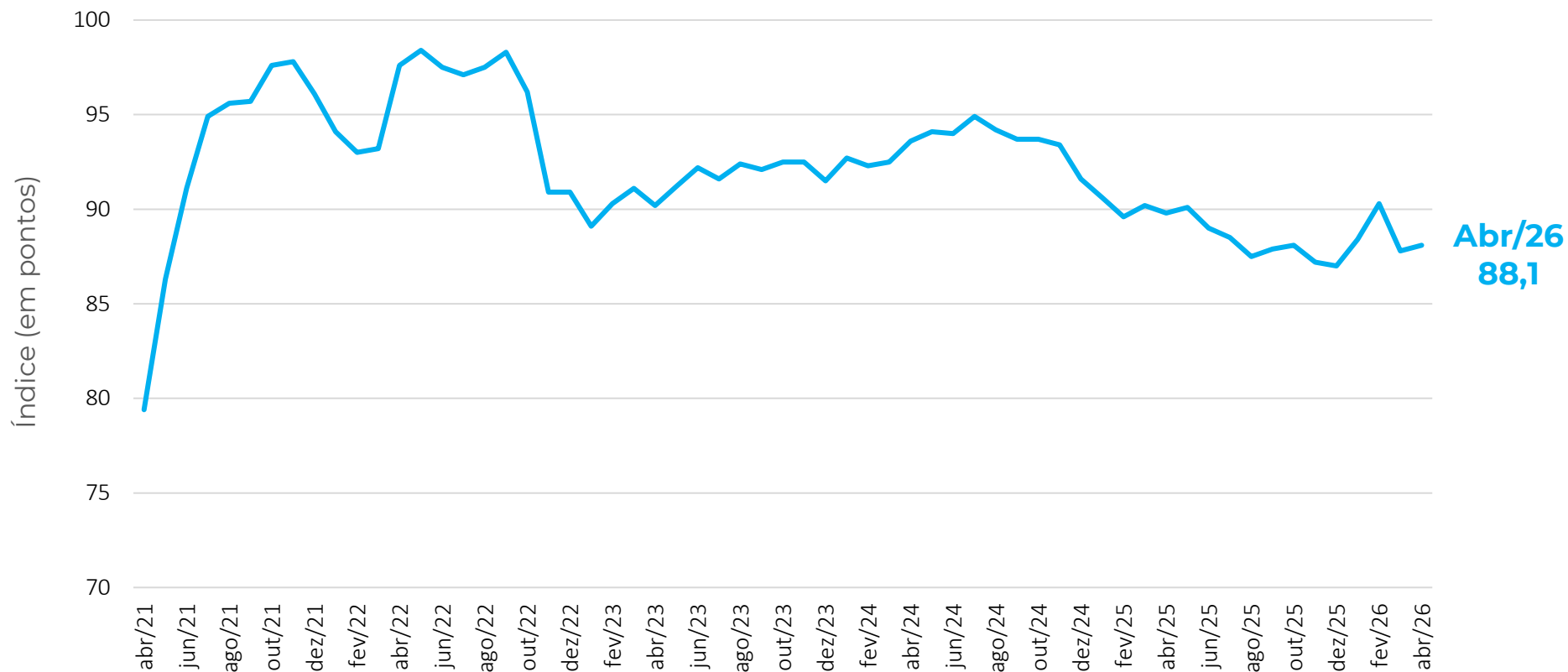

MPE Serviços
+0,3 ponto

Contribuíram Positivamente
Informação e Comunicação
Outros

Contribuíram Negativamente

Famílias
Profissionais
Transporte

Serviços: Situação Atual e Expectativas (em pontos, dessazonalizado)

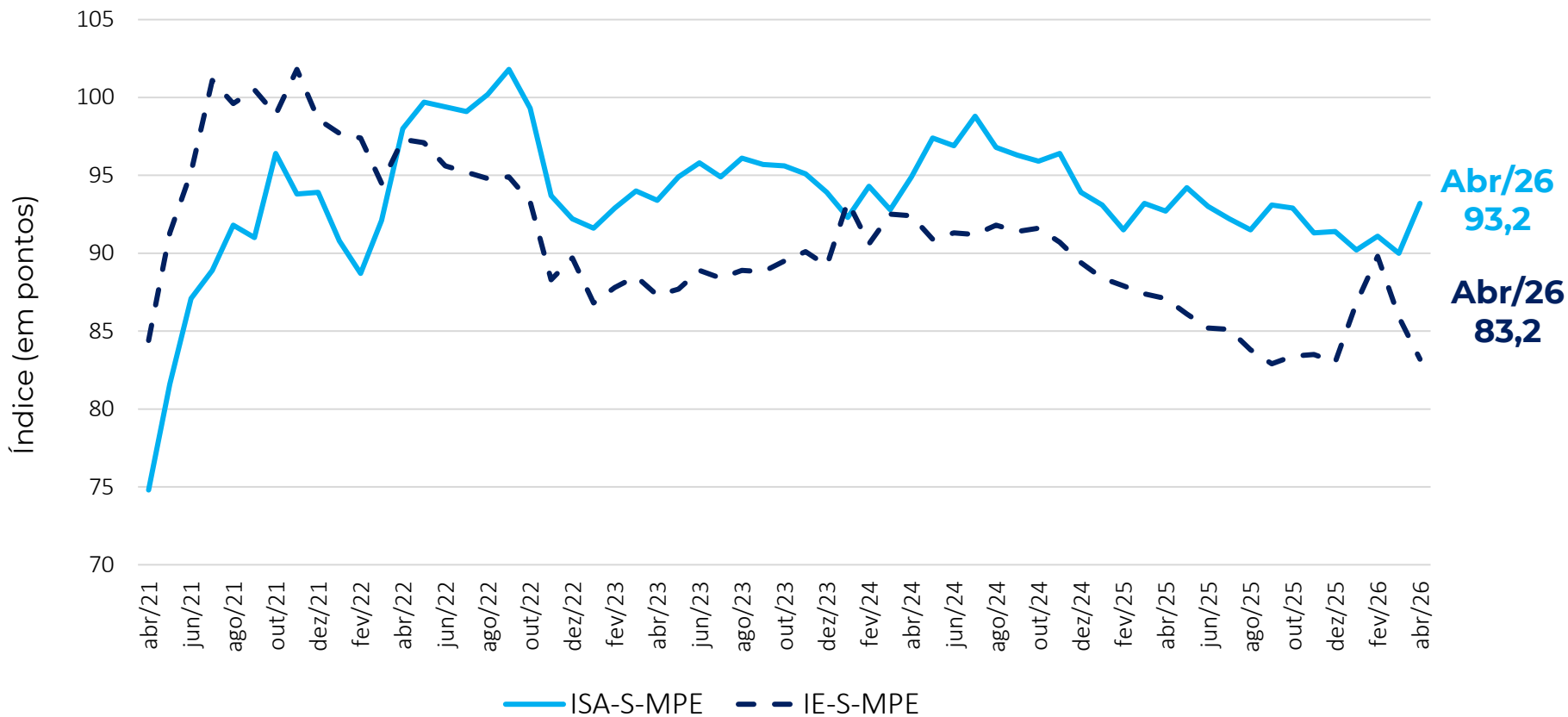

Entre os micro e pequenos empresários de Serviços, há perda de fôlego das expectativas para os próximos meses.

Serviços: Resultado por região e variação mensal

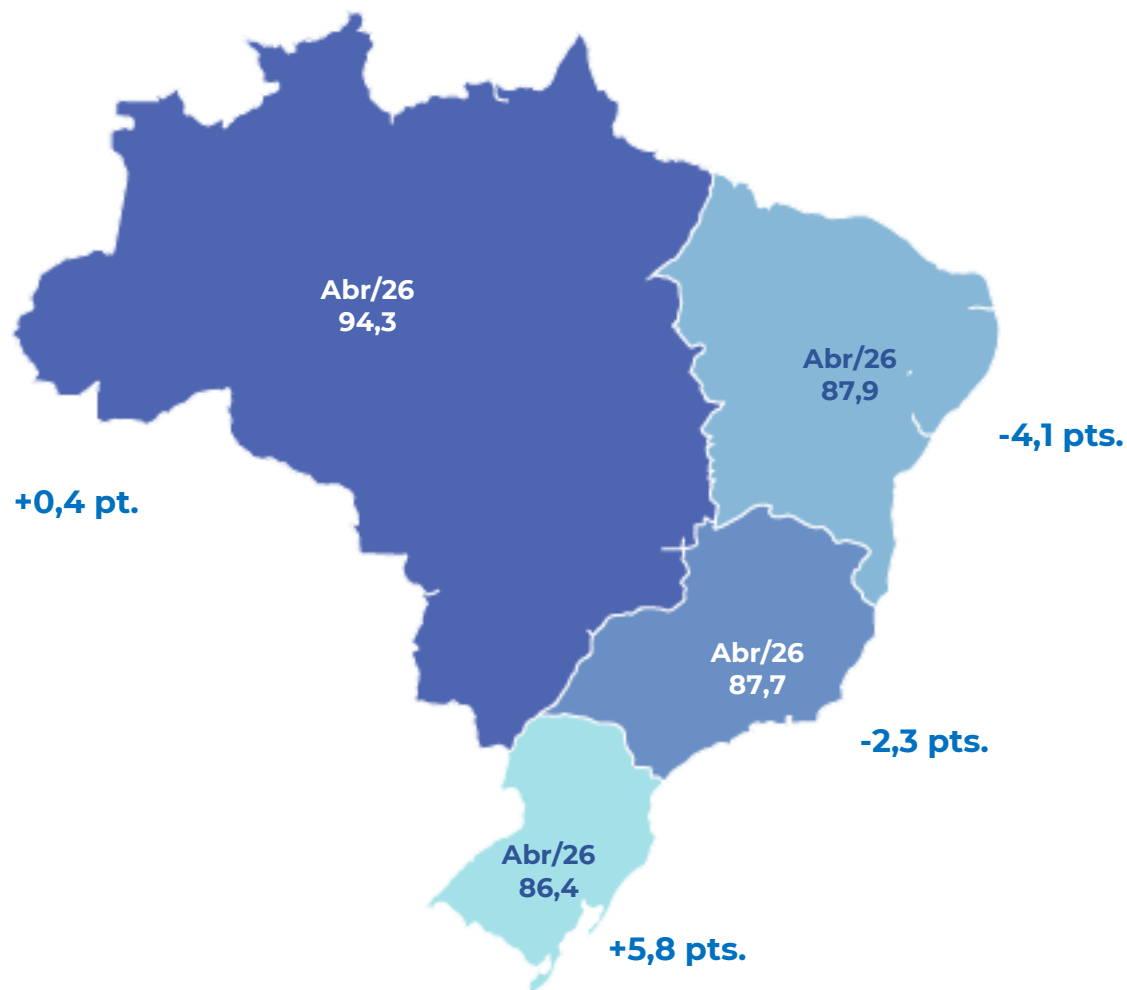

Entre as MPEs, resultados regionais variados marcam o mês no setor de Serviços.

Variação mensal em pontos: ICS MPE x ICS Geral

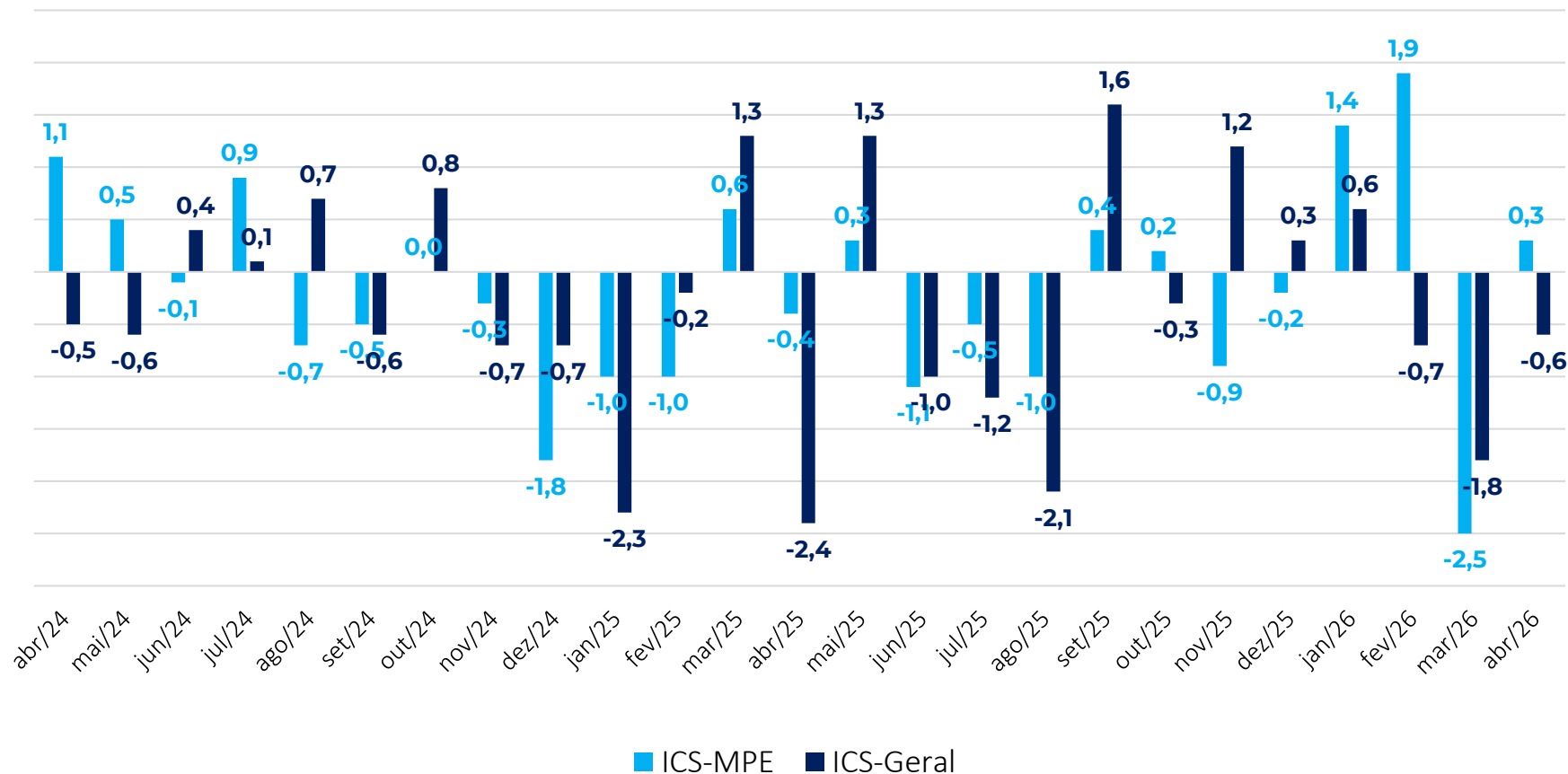

MPEs *destoaram positivamente* do resultado no porte geral, assim como ocorreu em fevereiro.

INDÚSTRIA

Abril 2026

Indústria: Índice de Confiança (em pontos, dessazonalizado)

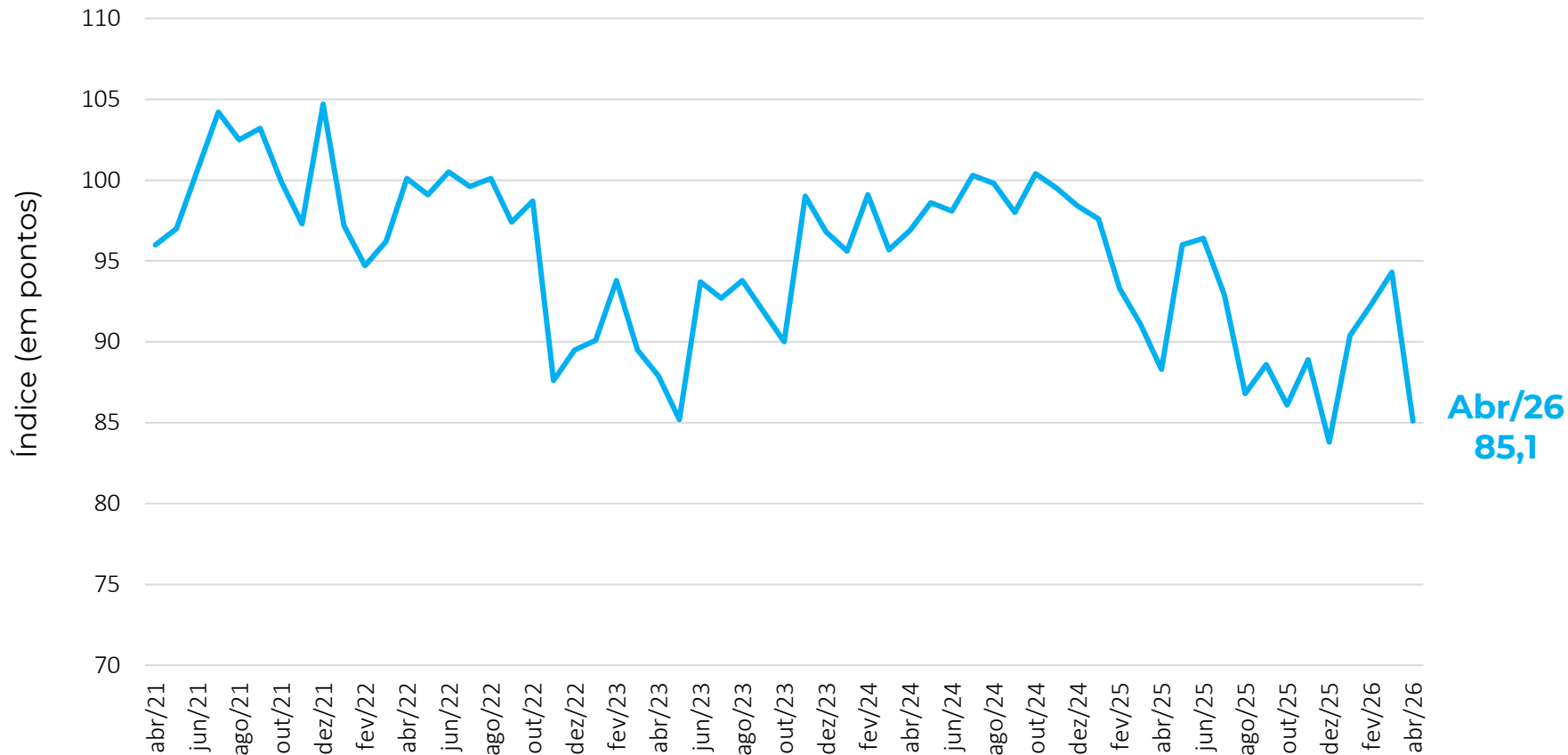

MPE Indústria
-9,2 pontos

Contribuiu Positivamente

Metalurgia e Produtos de metal

Contribuíram Negativamente

**Alimentos
Vestuário
Refinos e produtos químicos
Outros**

Indústria: Situação Atual e Expectativas (em pontos, dessazonalizado)

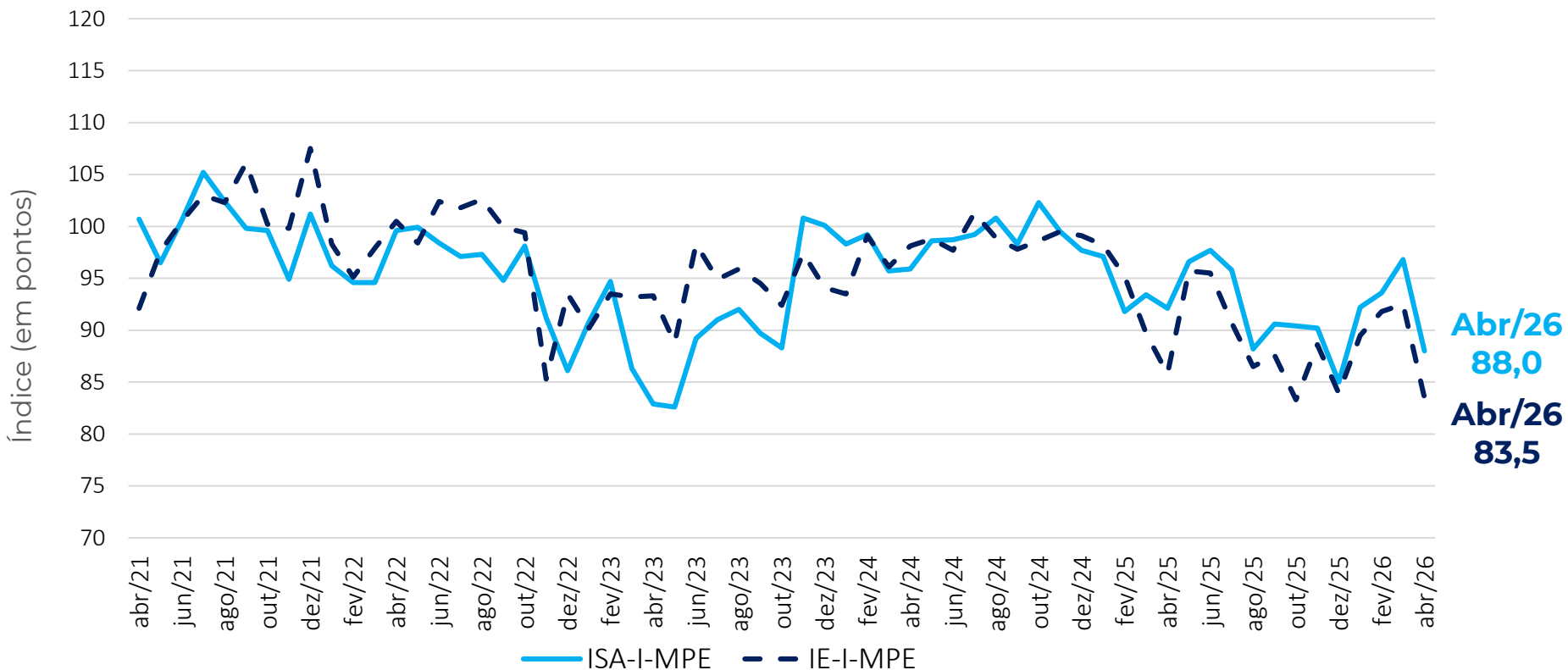

A queda no mês foi influenciada pelos dois horizontes temporais.

Indústria: Resultado por Região e variação mensal

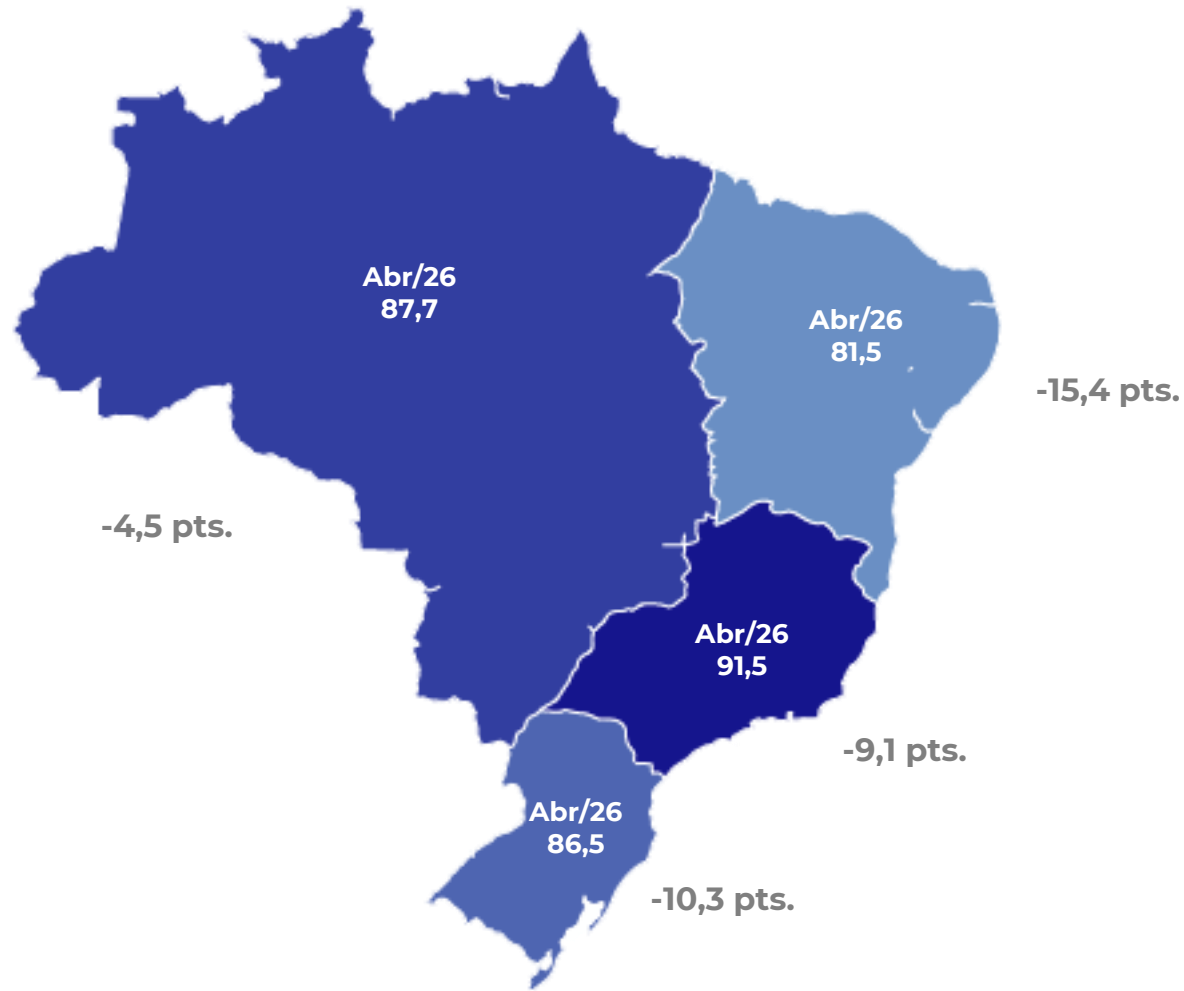

A queda na confiança da Indústria MPE foi disseminada entre todas as regiões, com destaque para a magnitude da queda no **Nordeste**.

Variação mensal em pontos: ICI-MPE x ICI-Geral

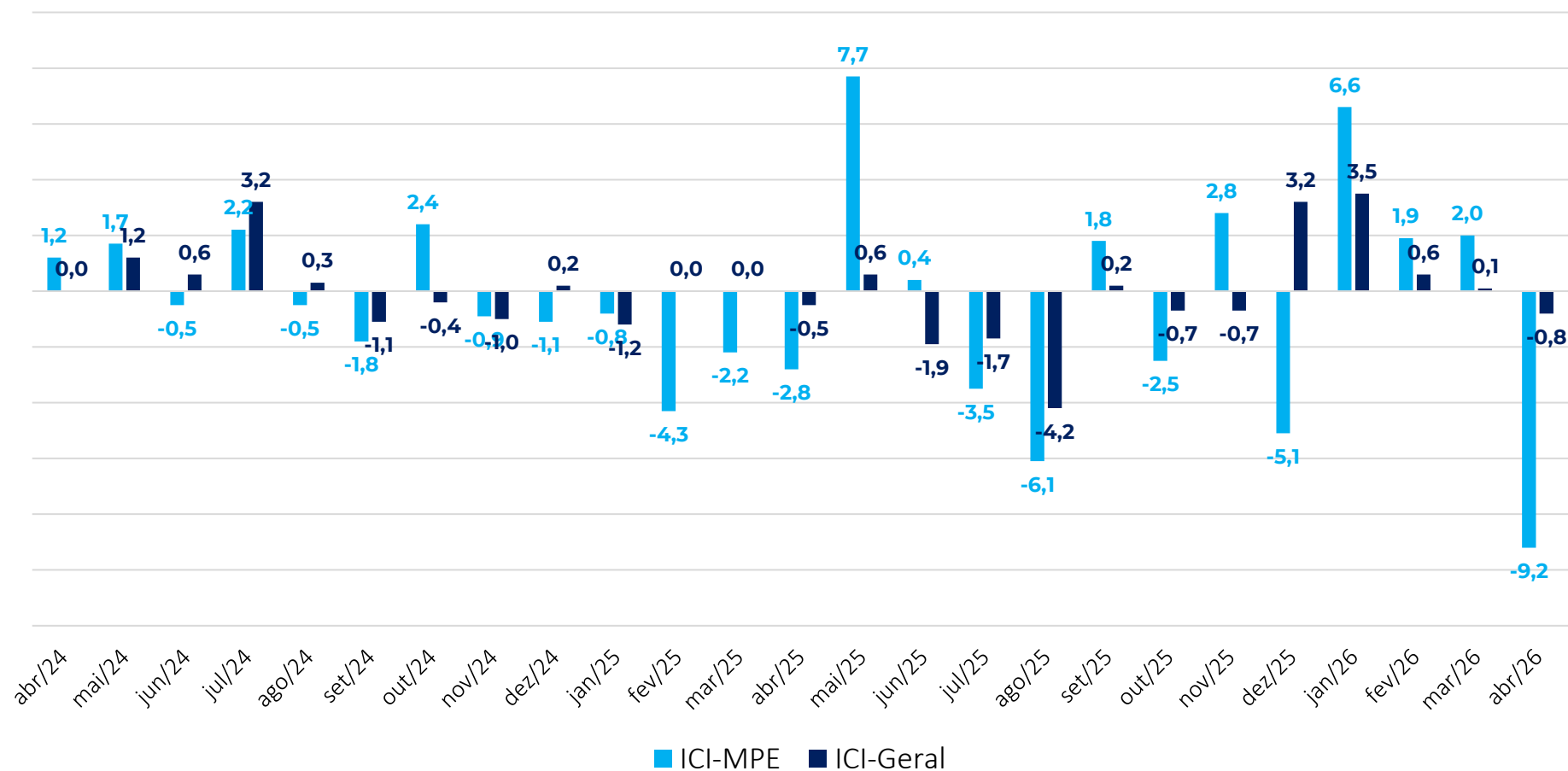

O recuo da confiança na Indústria foi bem mais acentuado entre as MPES.

ACESSO À CRÉDITO

Abril 2026

Resultados: Crédito, Comércio (%)



Como você avalia o grau de exigência para acesso ao crédito por sua empresa no momento?

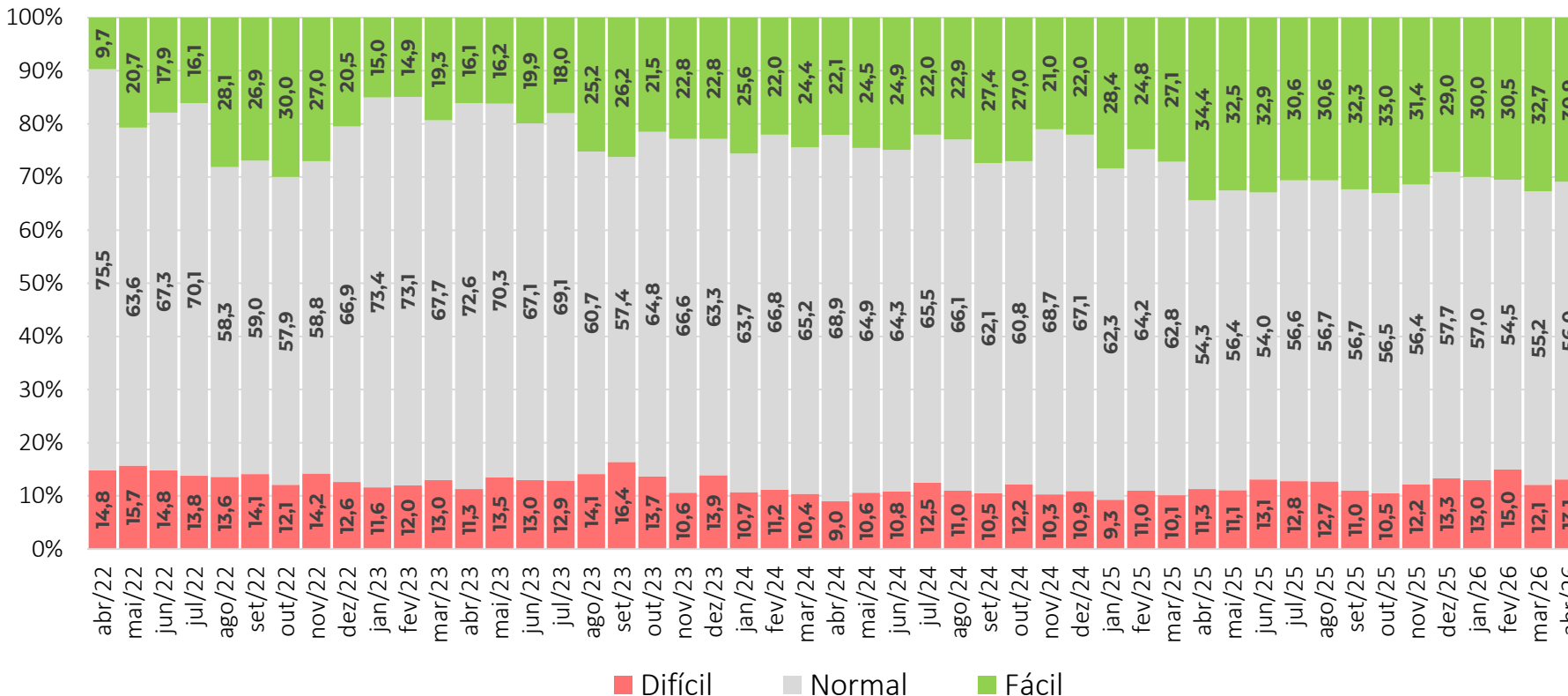

A proporção de empresas do Comércio que consideram que está **difícil** obter crédito aumentou 1,0 p.p. em relação ao mês passado.

Resultados: Crédito, Serviços (%)



Como você avalia o grau de exigência para acesso ao crédito por sua empresa no momento?

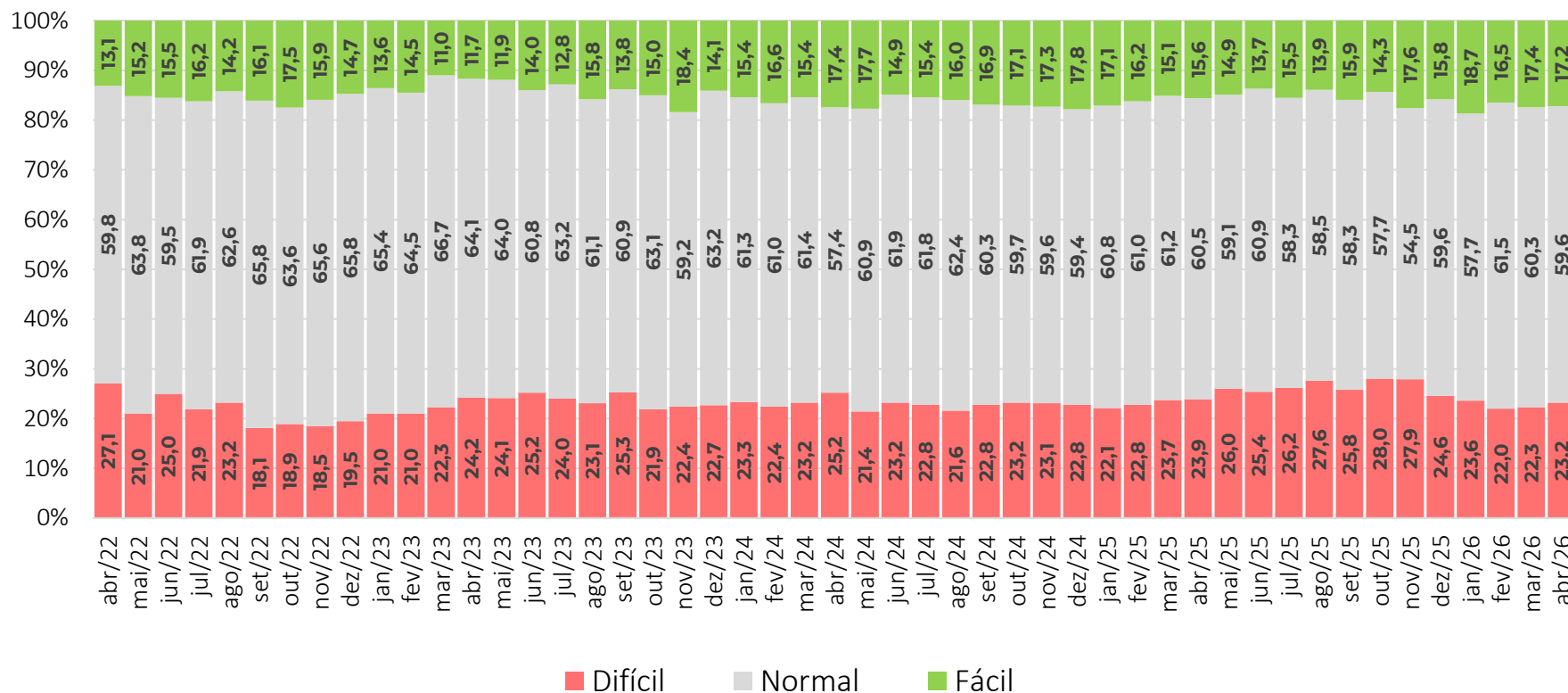

A proporção de empresas de Serviços que consideram que está **difícil** obter crédito aumentou **0,9 p.p.** em relação ao mês passado.

Resultados: Crédito, Indústria (%)



O grau de exigência para a concessão ou renovação de empréstimos bancários no momento está?

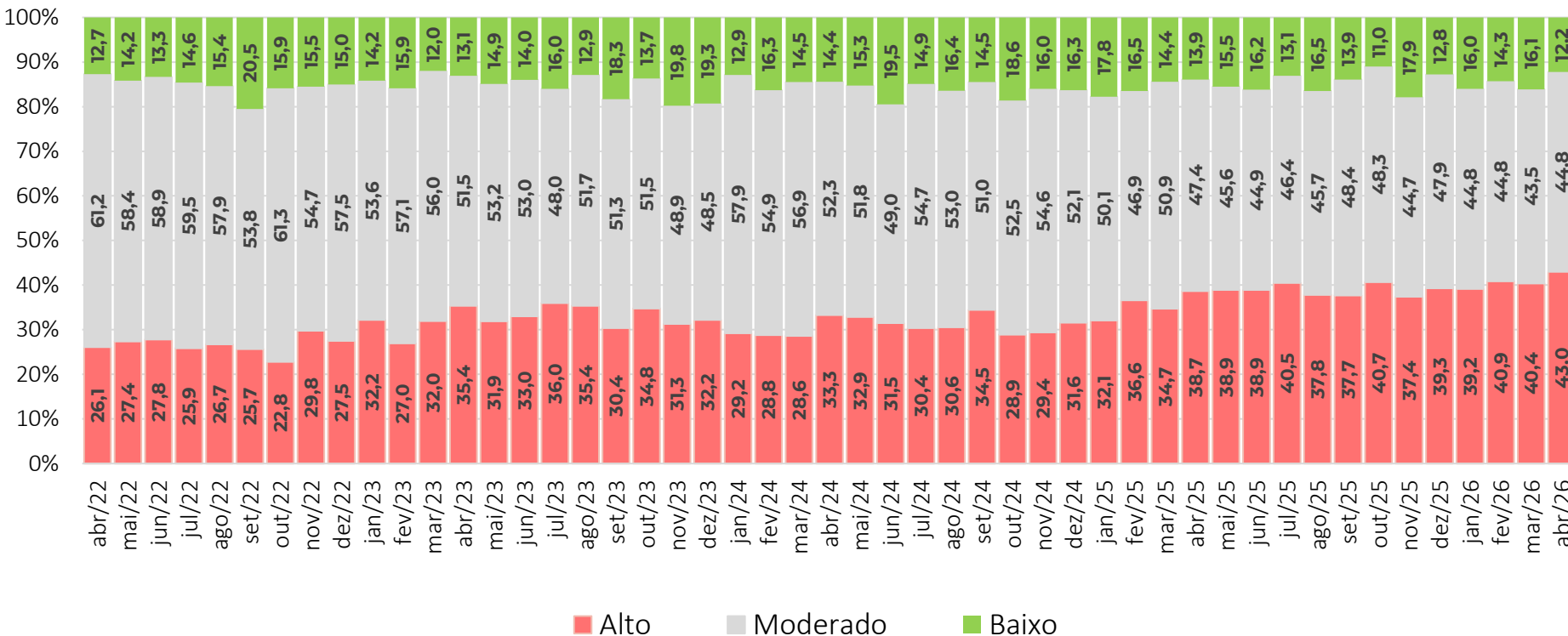

A proporção de empresas da Indústria que percebe o grau de exigência para obter crédito como **alto** aumentou em 2,6 p.p.

Resultados: Crédito (em pontos) (em pontos, dessazonalizado)

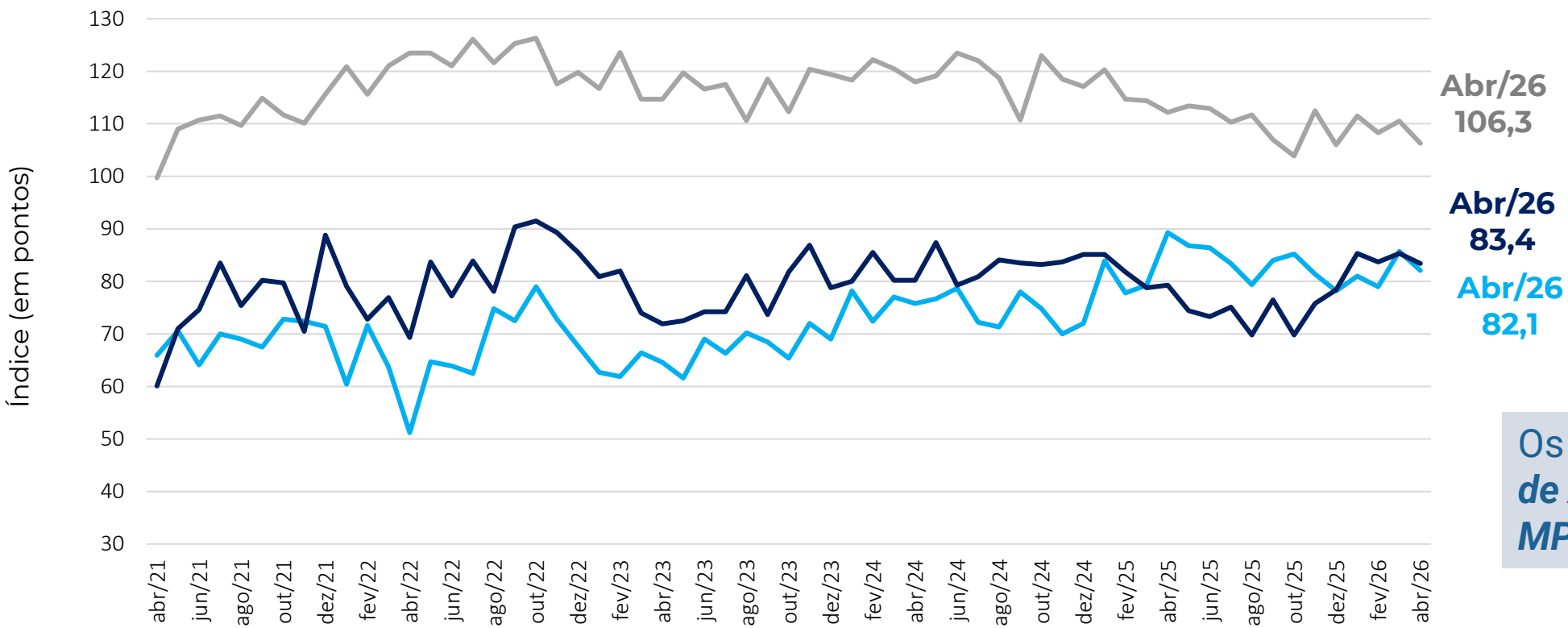

Os três *Indicadores Setoriais de Acesso a Crédito das MPEs* registraram queda.

COMÉRCIO - MPE
SERVIÇOS - MPE
INDÚSTRIA - MPE

Nota: a composição do indicador é (100 + resposta favorável – desfavorável), a partir dos dados padronizados, com a média de Ago2010 a 2015. O ajuste sazonal é feito em cada série específica. Então, não é possível calcular a partir das parcelas brutas de forma direta.

Resultados: Crédito (em pontos) (em pontos, dessazonalizado)

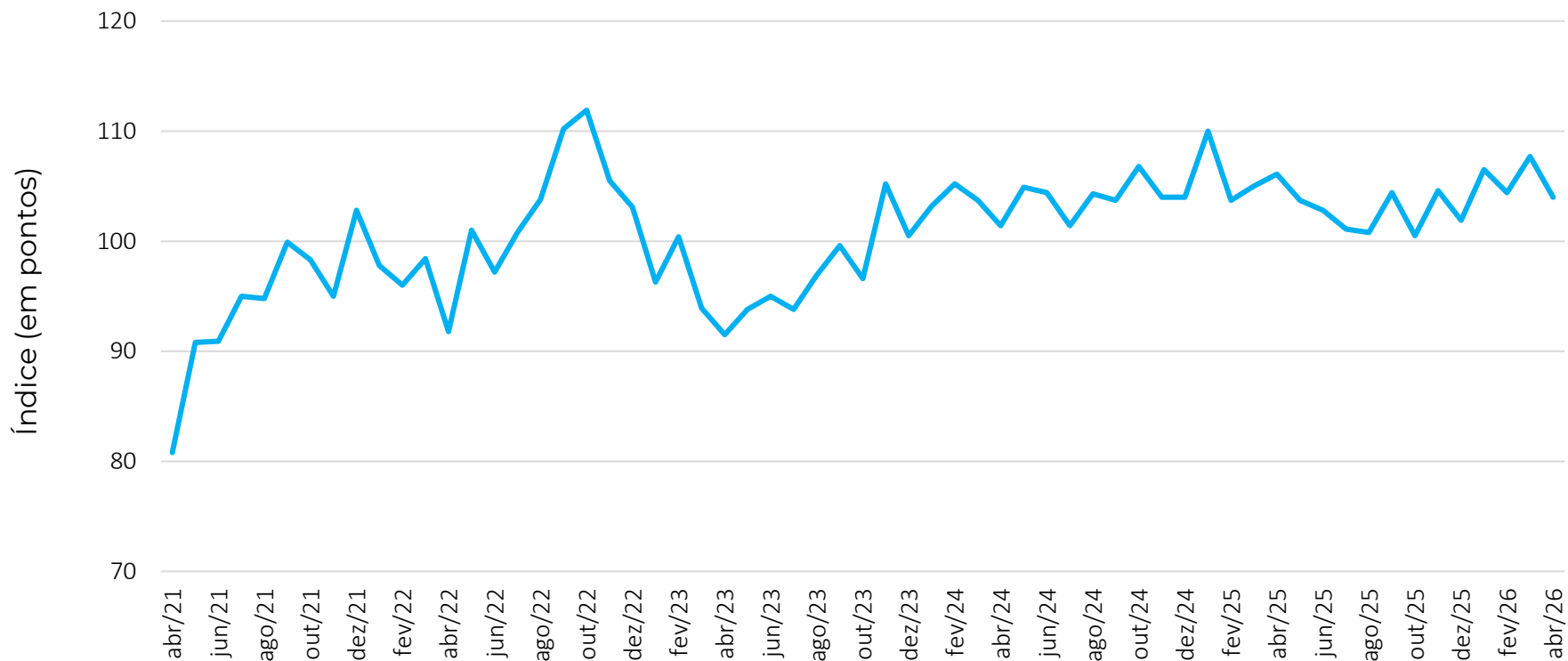

Abr/26
104,0

O Indicador de Acesso a Crédito das MPEs recuou em abril.

AGREGADO - MPE

Nota: a composição do indicador é (100 + resposta favorável – desfavorável), a partir dos dados padronizados, com a média de Ago2010 a 2015. O ajuste sazonal é feito em cada série específica. Então, não é possível calcular a partir das parcelas brutas de forma direta.

EMPREGO PREVISTO

Abril 2026

Resultados: Emprego Previsto, Comércio (%)



Como evoluirá o número de pessoas empregadas por sua empresa nos próximos três meses?

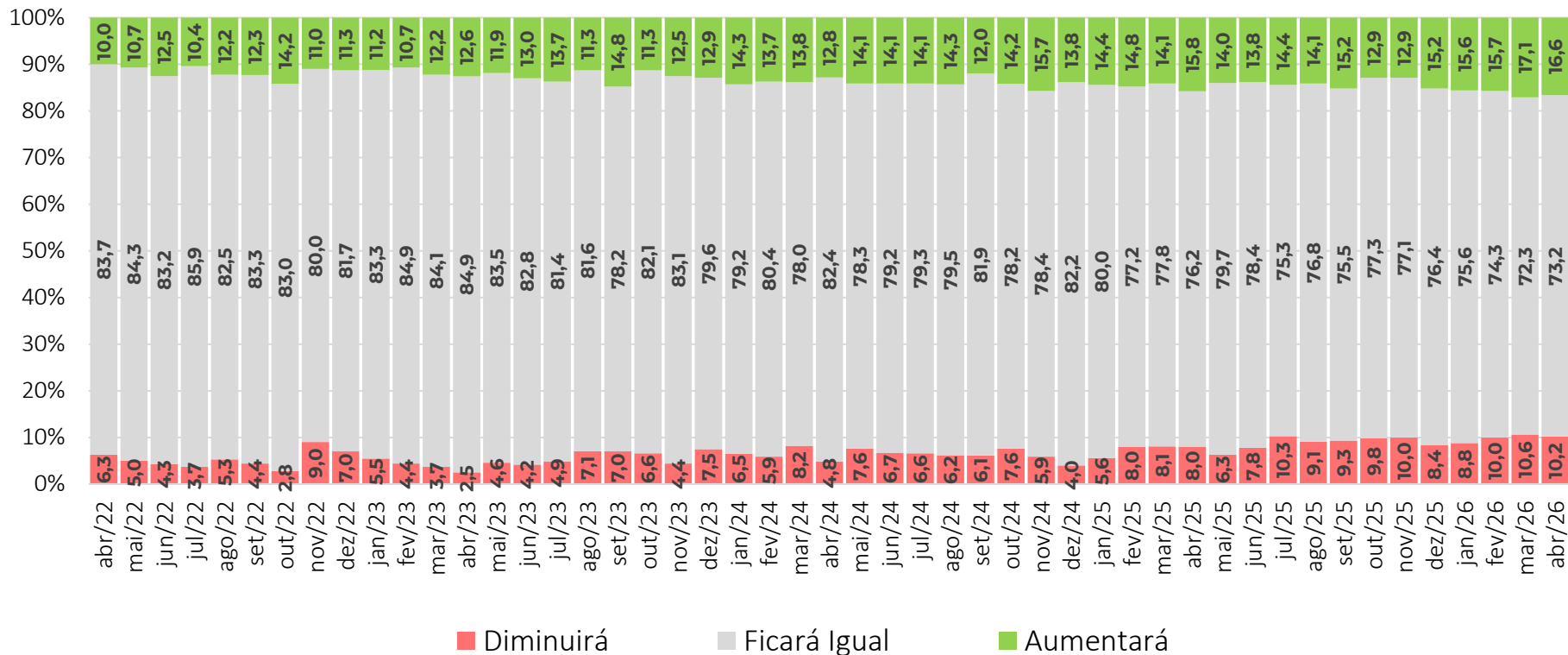

A parcela de empresas do Comércio que acredita que o número de pessoas empregadas **aumentará** diminuiu em 0,5 p.p.

Resultados: Emprego Previsto, Serviços (%)



Como evoluirá o número de pessoas empregadas por sua empresa nos próximos três meses?

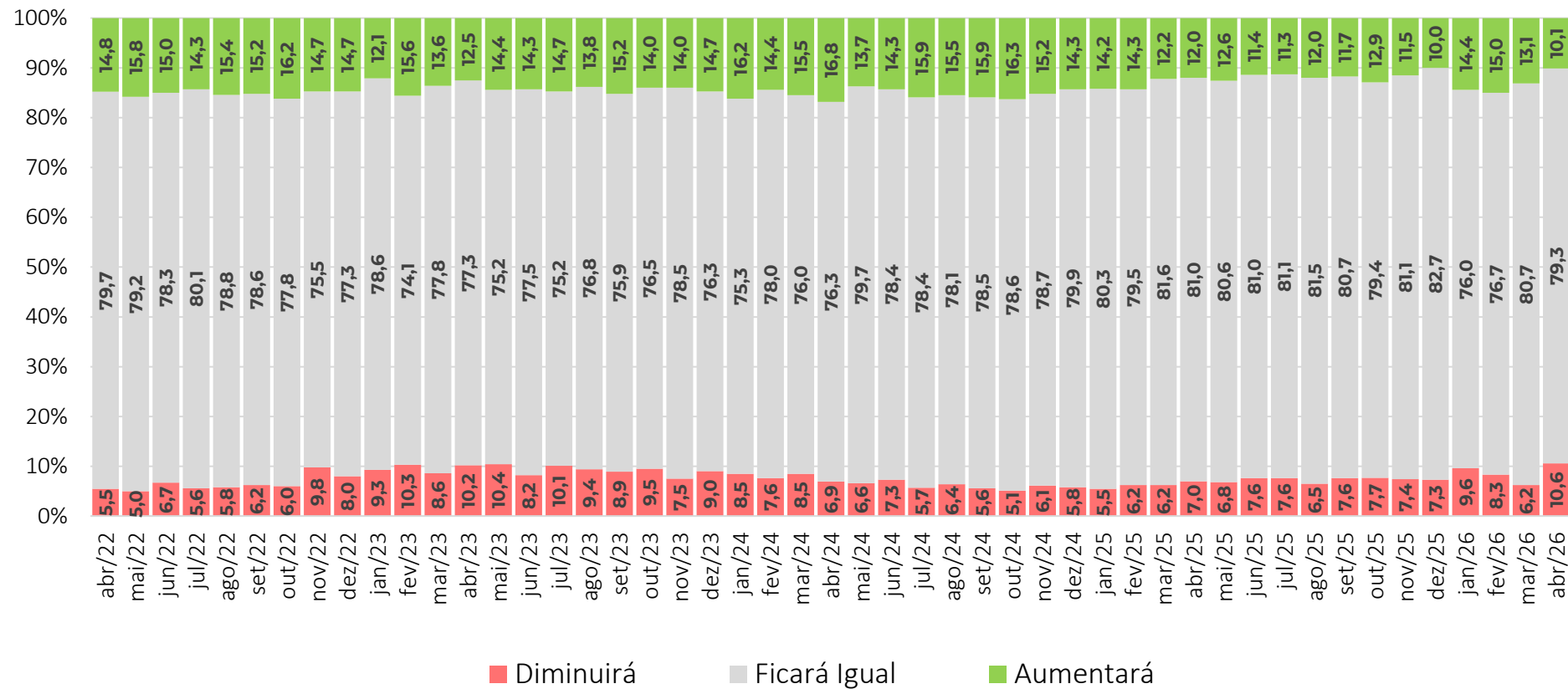

A parcela de empresas de Serviços que acredita que o número de pessoas empregadas **diminuirá** aumentou em 4,4 p.p., para 10,6%, maior percentual desde abril de 2021 (14,3%)

Resultados: Emprego Previsto, Indústria (%)



Pessoal ocupado previsto para o trimestre seguinte, comparado com o do trimestre anterior.

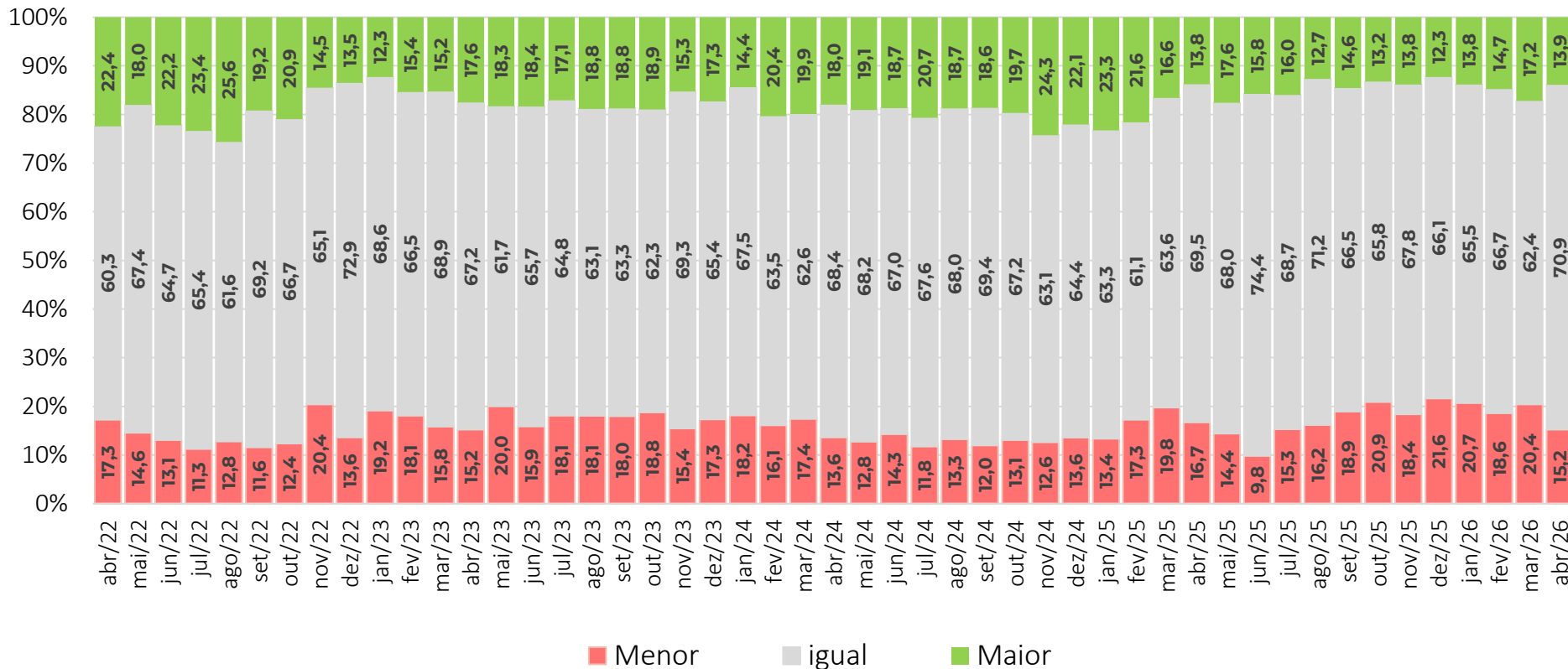

A previsão de que o pessoal ocupado será **menor** no trimestre seguinte na Indústria diminuiu em 5,2 p.p.

Resultados: Emprego Previsto (em pontos) (em pontos, dessazonalizado)

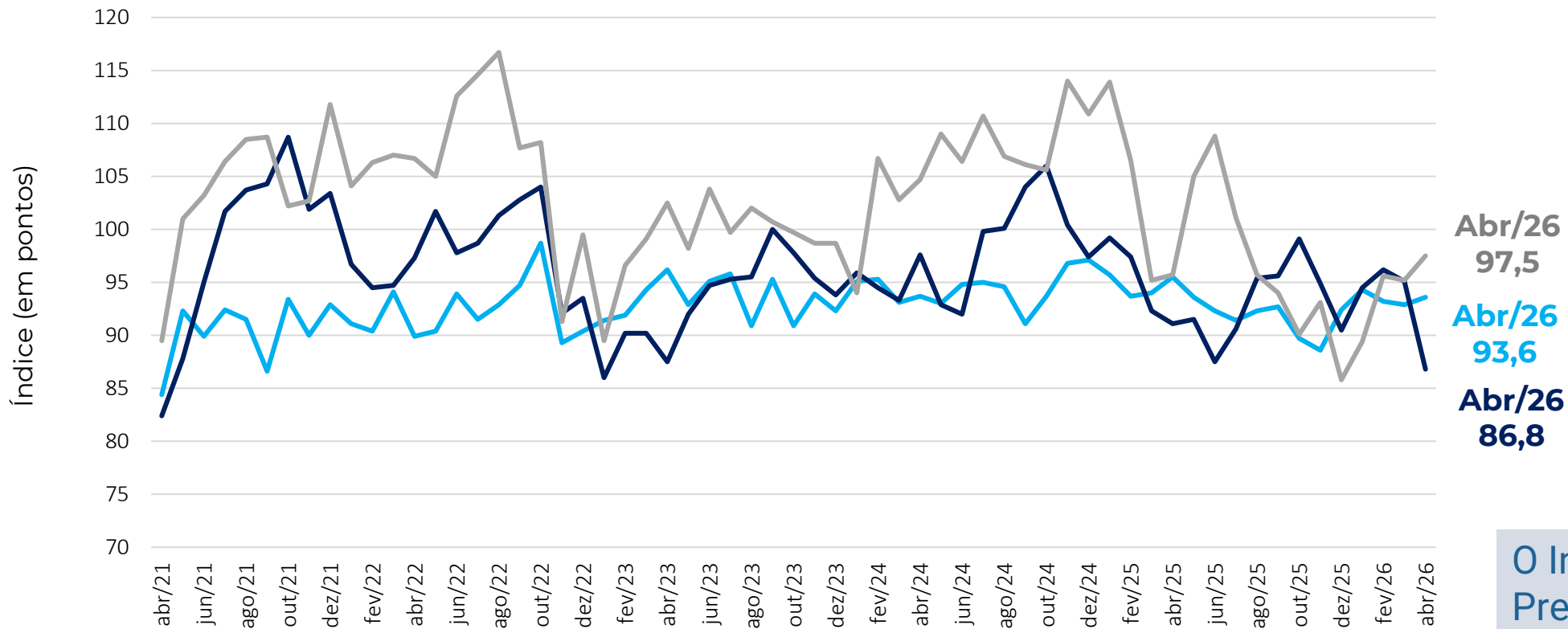

O Indicador de Emprego Previsto avançou na **Indústria e no Comércio.**

COMÉRCIO - MPE
SERVIÇOS - MPE
INDÚSTRIA - MPE

Nota: a composição do indicador é (100 + resposta favorável – desfavorável), a partir dos dados padronizados, com a média de Ago2010 a 2015. O ajuste sazonal é feito em cada série específica. Então, não é possível calcular a partir das parcelas brutas de forma direta.

Resultados: Emprego Previsto (em pontos) (em pontos, dessazonalizado)

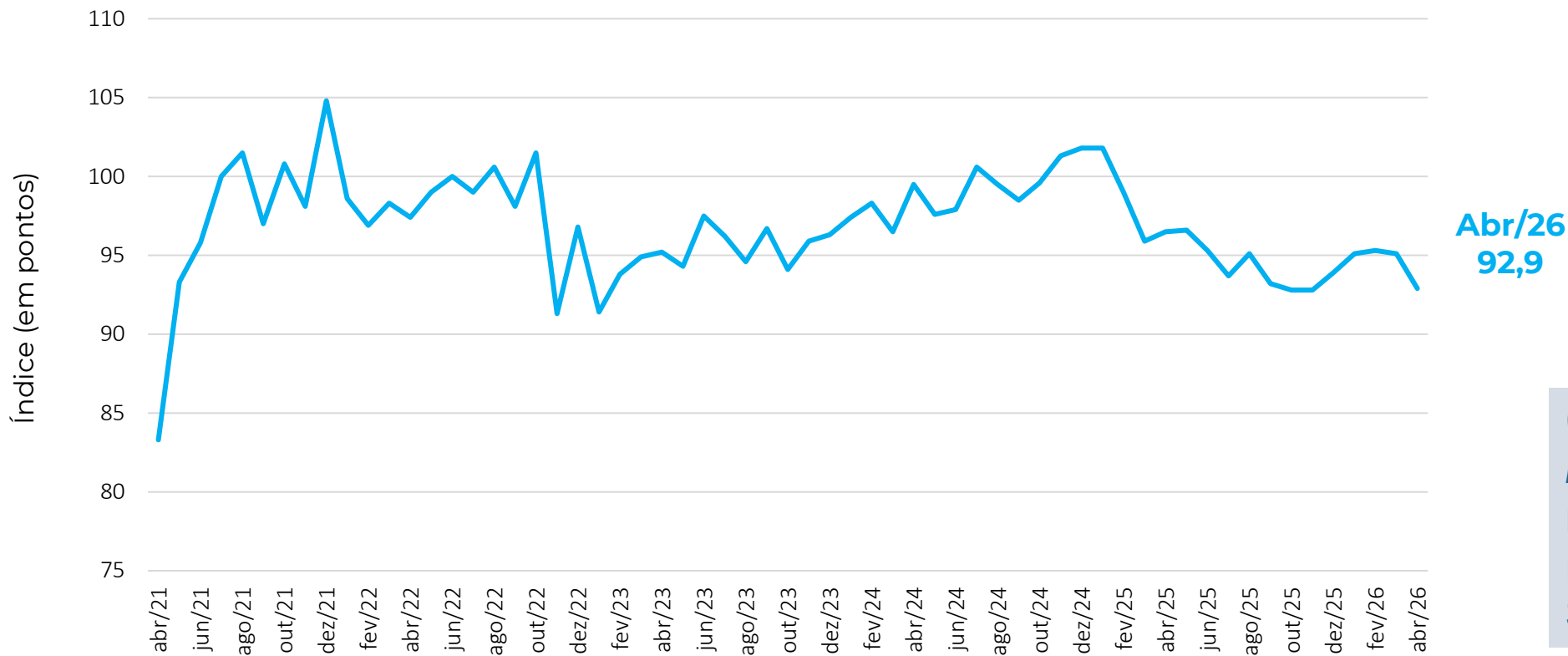

O Indicador de Emprego Previsto das MPEs, recua, muito influenciado pelo resultado negativo em Serviços.

AGREGADO - MPE

Nota: a composição do indicador é (100 + resposta favorável – desfavorável), a partir dos dados padronizados, com a média de Ago2010 a 2015. O ajuste sazonal é feito em cada série específica. Então, não é possível calcular a partir das parcelas brutas de forma direta.

Realização

A pesquisa **Sondagem Econômica MPE** é um produto da **Unidade de Gestão Estratégica e Inteligência** do Sebrae Nacional, com apoio da **Fundação Getulio Vargas**.

Equipe UGE

Marco Aurélio Bedê marco.bede@sebrae.com.br

Dênis Nunes denis.pedro@sebrae.com.br

Equipe FGV

Luiz Gustavo Medeiros Barbosa

Aloisio Campelo Jr

Rodolpho Guedon Tobler

Patricia Meziat Pina

Anna Carolina Gouveia

Ique Lavatori

Raphael Vianna

Carlos André Vieira

