

BOLETIM MENSAL SONDAGEM ECONÔMICA MPE

SEBRAE – FGV

Boletim Março/2026

09/04/2026



SEBRAE

O que é Pesquisado?



Indústria

- Demanda Atual
- Nível de estoques
- Situação Atual Negócios
- Crédito
- Nível Utilização Capacidade Instalada (NUCI)
- Demanda Prevista
- Produção Prevista
- Emprego Previsto
- Tendência dos Negócios

Serviços

- Volume de Demanda Atual
- Situação Atual Negócios
- Crédito
- Nível Utilização Capacidade Instalada (NUCI)
- Demanda Prevista
- Faturamento Previsto
- Emprego Previsto
- Tendência dos Negócios

Comércio

- Volume de Demanda Atual
- Volume de Compras Atual
- Situação Atual Negócios
- Crédito
- Vendas Previstas
- Volume de Compras Previsto
- Emprego Previsto
- Tendência dos Negócios

Cálculo dos Índices



Índice de Situação Atual (ISA)*
(Média dos quesitos de Situação dos Negócios e Demanda Atual)

Índice de Expectativas (IE)*
(Média dos quesitos de Tendência dos Negócios e Demanda Prevista)

Índice de Confiança (IC)
(Média dos quatro quesitos que compõe ISA e IE)

ISA - MPE

IE - MPE

IC-MPE

O IC-MPE é a média simples dos índices de Situação Atual (ISA) e Expectativas (IE), previamente ajustados sazonalmente para as MPEs.

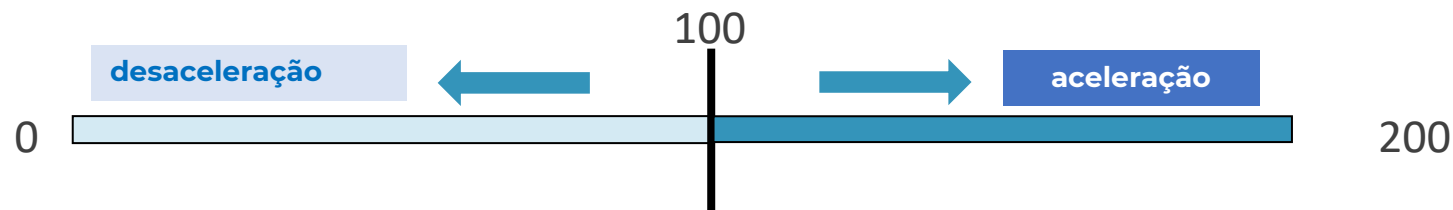

* Na Sondagem da Indústria, o Indicador de Estoques também faz parte do ISA (Índice de Situação Atual) e o Indicador de Emprego Previsto, faz parte do IE (Índice de Expectativas).

ANÁLISE GERAL

Março 2026

Destques – Março 2026



Índice de Confiança das MPE (IC-MPE) recuou em março de 2026:

- O **IC-MPE** (Ind. + Com. + Serv.): **-1,7 ponto**
 - MPE do Comércio: **+0,5 ponto**
 - MPE de Serviços: **-2,5 pontos**
 - MPE da Ind. de Transformação: **+2,0 pontos**
- **MPE Comércio**: alta da confiança no setor ocorreu, principalmente, devido ao avanço no indicador de vendas previstas.
- **MPE Serviços**: a queda da confiança no setor ocorreu sobretudo à avaliação menos favorável do indicador de tendência dos negócios.
- **MPE Indústria de Transformação**: a alta da confiança no setor ocorreu, principalmente, devido ao indicador de nível de estoques.

Resultados: IC-MPE (em pontos, dessazonalizado)

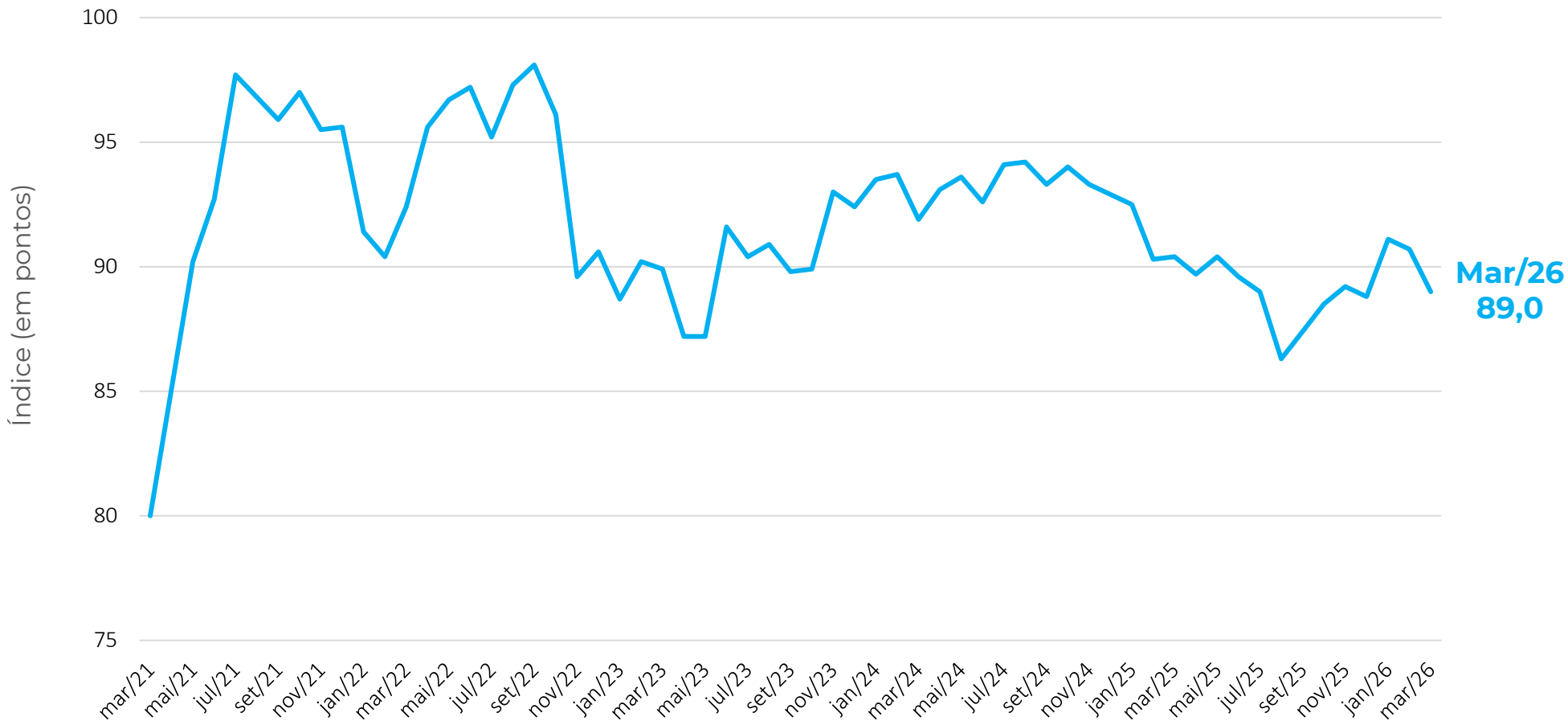

Mês	IC-MPE
mar/24	91,9
abr/24	93,1
mai/24	93,6
jun/24	92,6
jul/24	94,1
ago/24	94,2
set/24	93,3
out/24	94,0
nov/24	93,3
dez/24	92,9
jan/25	92,5
fev/25	90,3
mar/25	90,4
abr/25	89,7
mai/25	90,4
jun/25	89,6
jul/25	89,0
ago/25	86,3
set/25	87,4
out/25	88,5
nov/25	89,2
dez/25	88,8
jan/26	91,1
fev/26	90,7
mar/26	89,0

Resultados: IC-MPE x IC-Geral (em pontos, dessazonalizado)

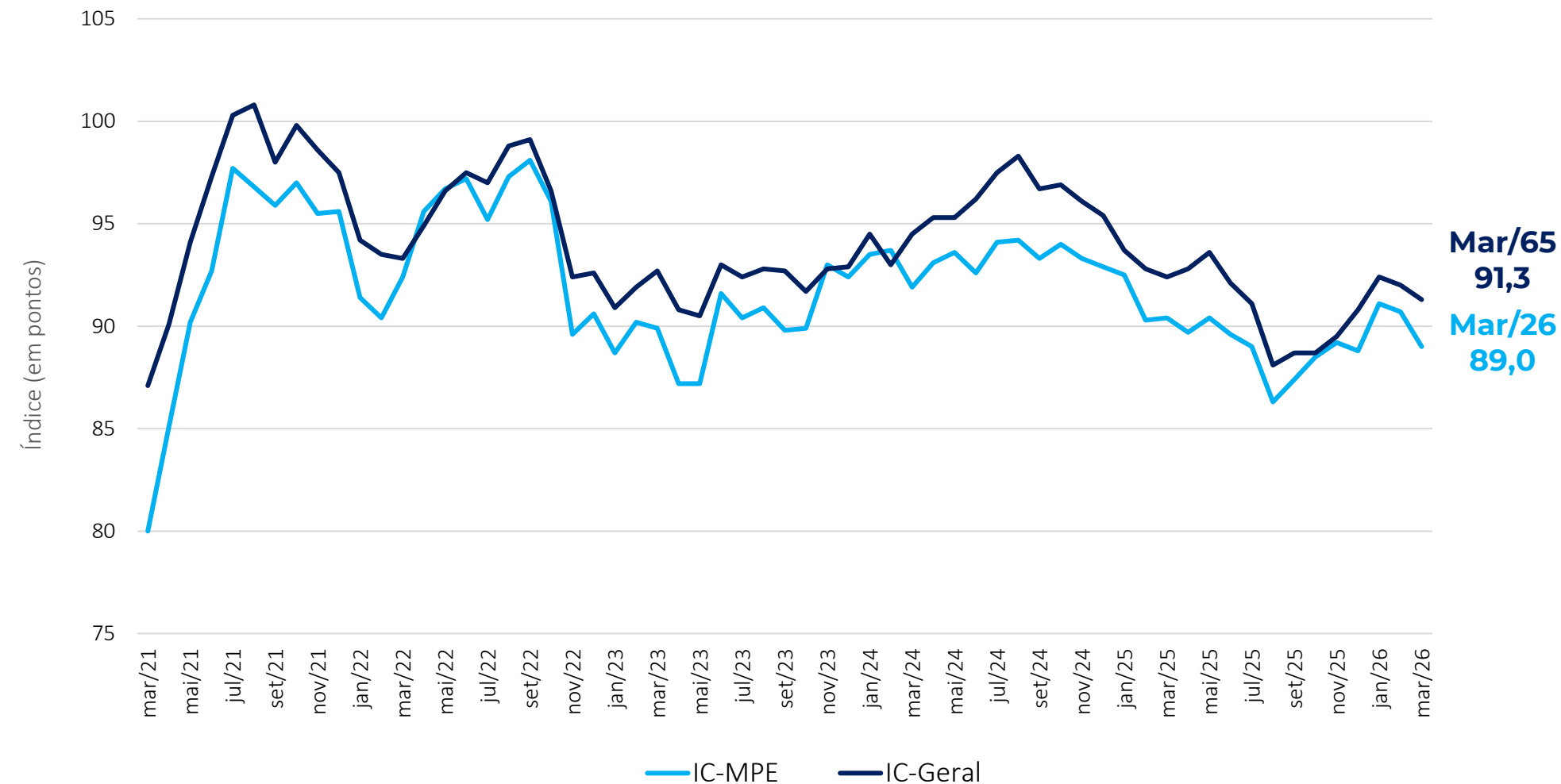

Em março, tanto o **IC-MPE** quanto o **IC-Geral** recuaram.

Variação mensal em pontos: IC-MPE x IC-Geral

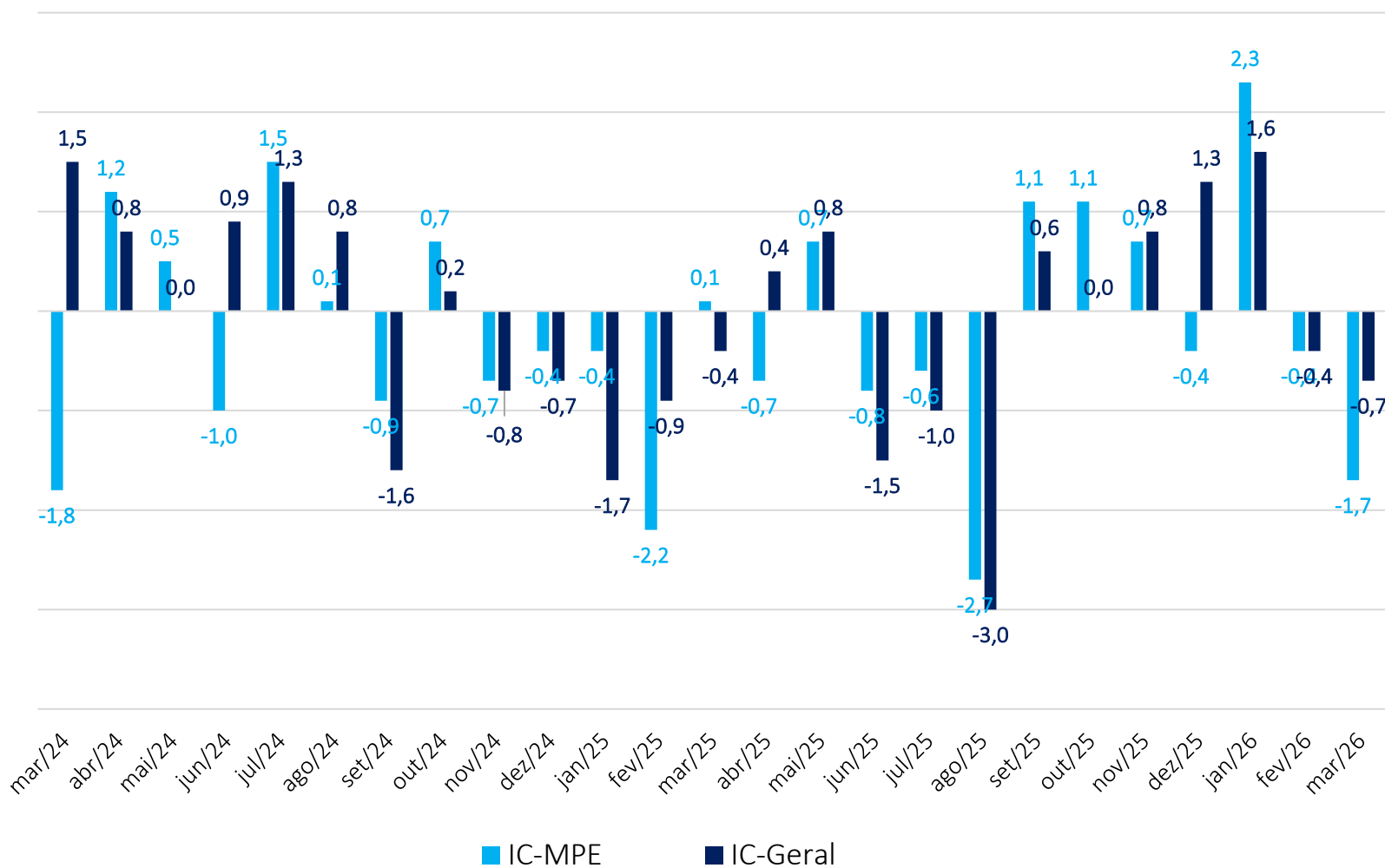

O Índice de Confiança das MPE (IC-MPE) recuou 1,7 ponto, e o Índice de Confiança Geral (IC-Geral) recuou 0,7 ponto em março.

IC-MPE por Região (em pontos, dessazonalizado)

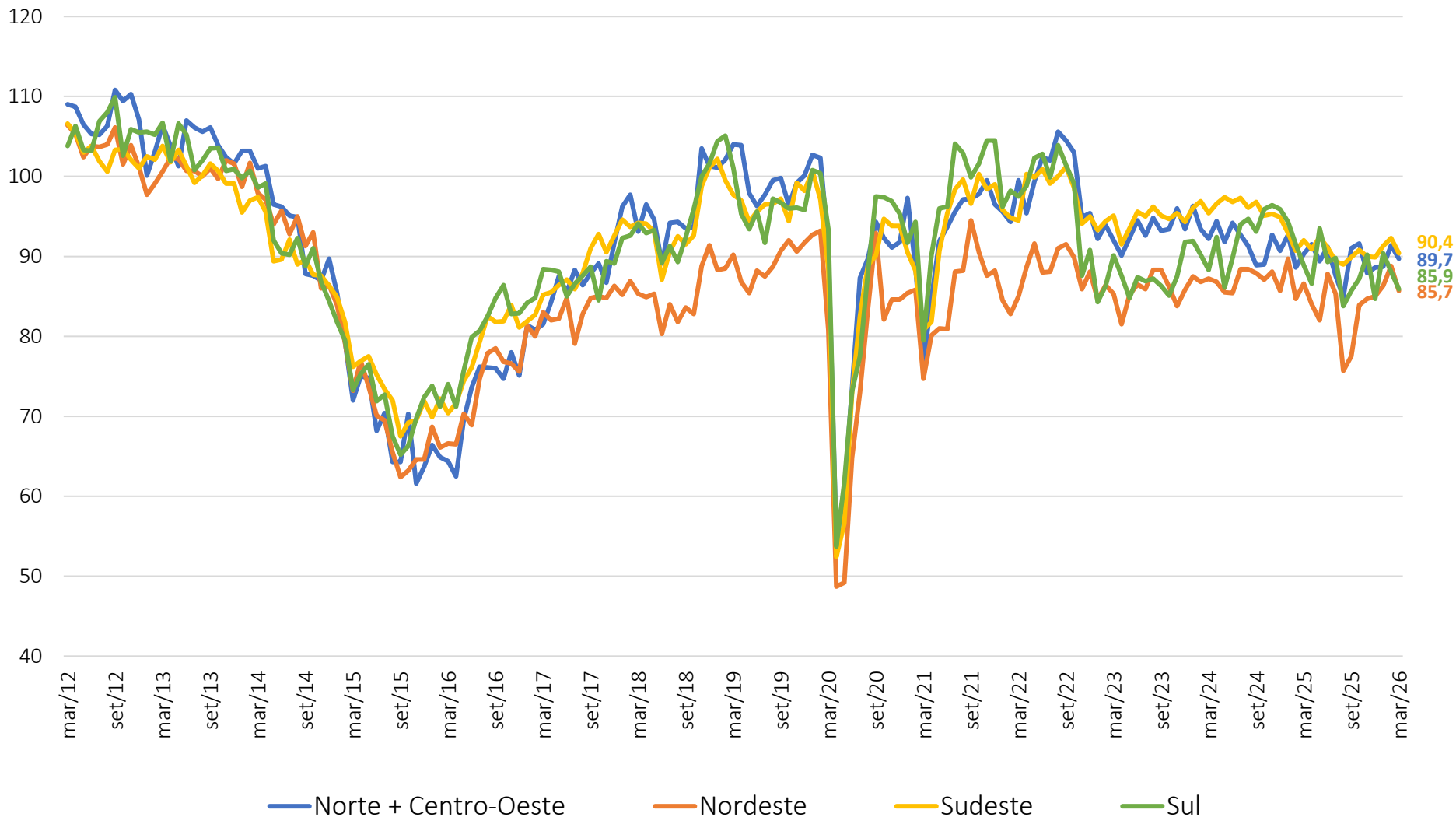

A confiança das micro e pequenas empresas diminuiu em todas as regiões.

IC-MPE por Região (em pontos, dessazonalizado)

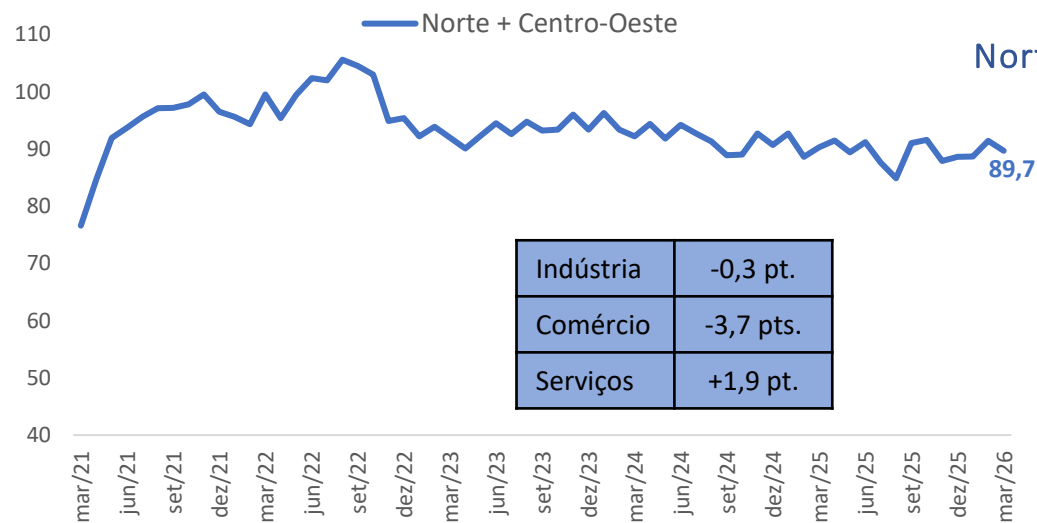
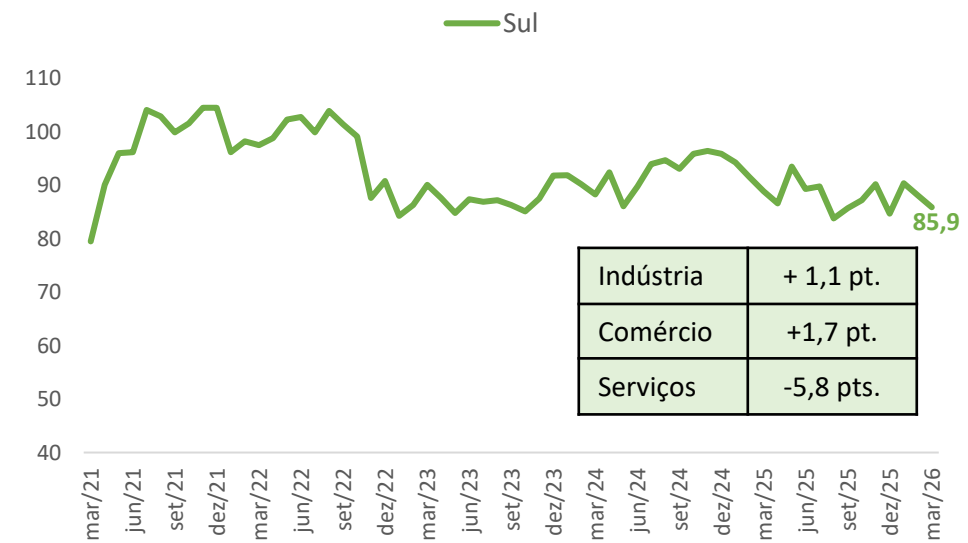
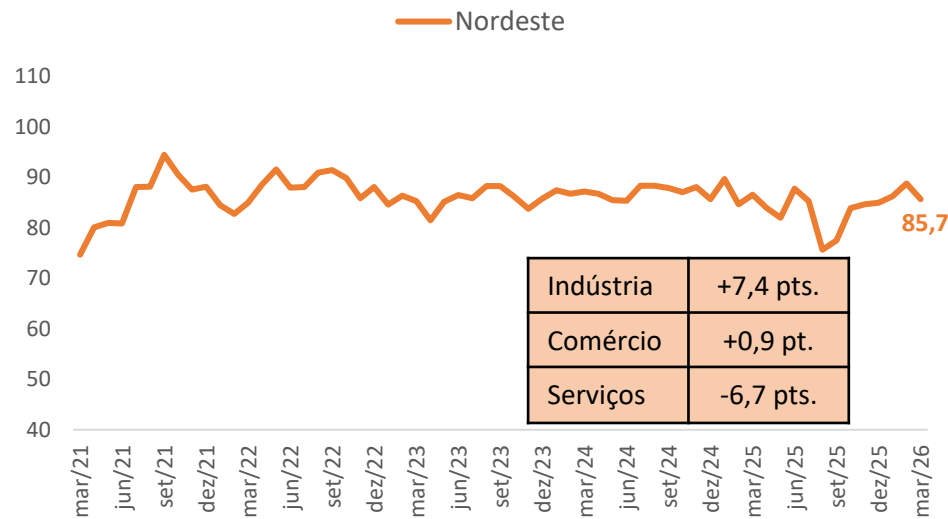
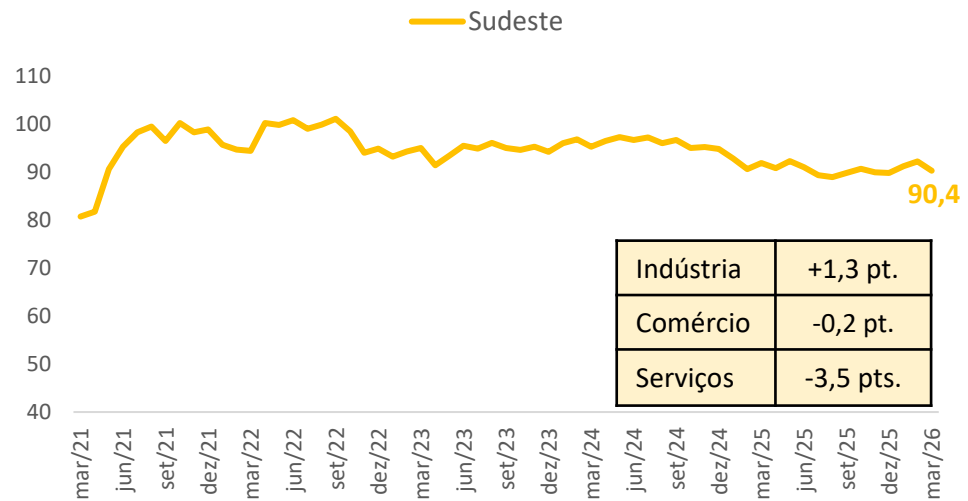

Variação mensal

- Brasil -1,7
- Sudeste -1,9
- Nordeste -3,1
- Sul -2,2
- Norte + Centro-Oeste -1,7

Resultados: Comércio – Serviços – Indústria (em pontos, dessazonalizado)

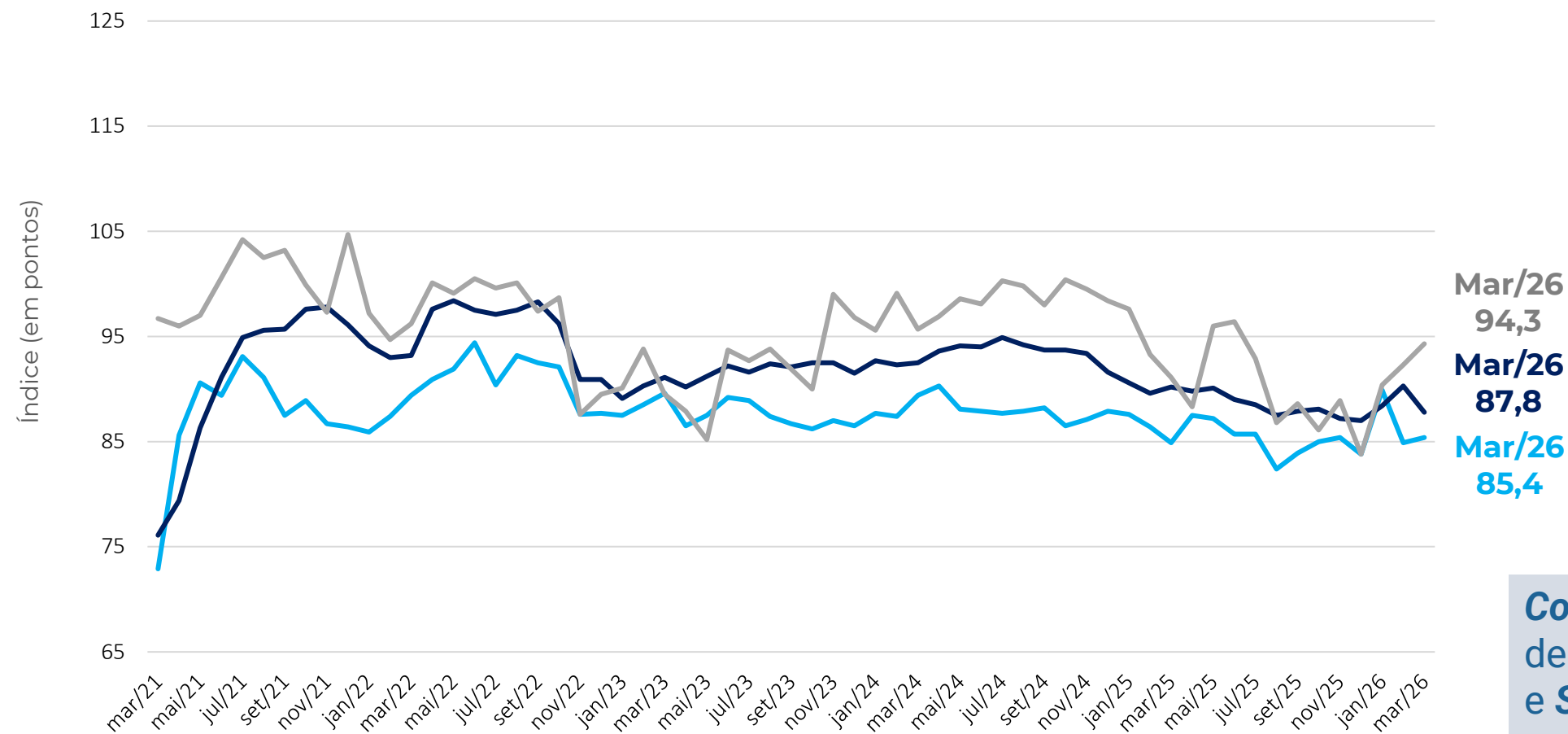

Comércio e Indústria se destacaram positivamente e **Serviços** registrou forte queda.

ICOM-MPE: ÍNDICE DE CONFIANÇA DO COMERCIO MPE
 ICS-MPE: ÍNDICE DE CONFIANÇA DOS SERVIÇOS MPE
 ICI-MPE: ÍNDICE DE CONFIANÇA DA INDUSTRIA MPE

Resultados: ISA-MPE x IE-MPE

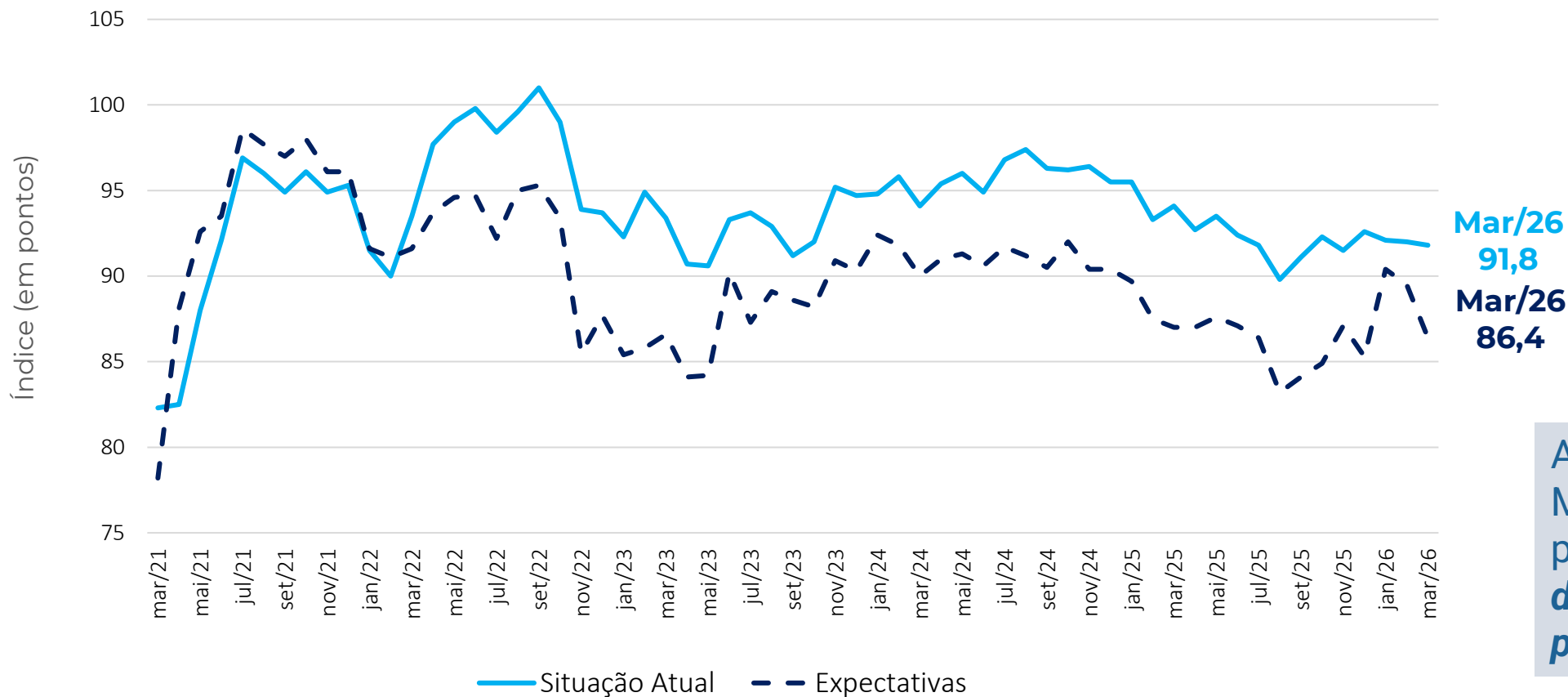

A queda na confiança das MPEs foi impulsionada principalmente pela ***piora das expectativas para os próximos meses.***

Nota: ISA, IE e IC-MPE possuem sazonalidades distintas. A dessazonalização destes é feita de forma independente. Logo, o IC-MPE dessazonalizado não é a média aritmética simples dos ISA e IE dessazonalizados, podendo superá-los (ou ficar abaixo) destes, em alguns meses.



COMÉRCIO

Março 2026

Comércio: Índice de Confiança (em pontos, dessazonalizado)

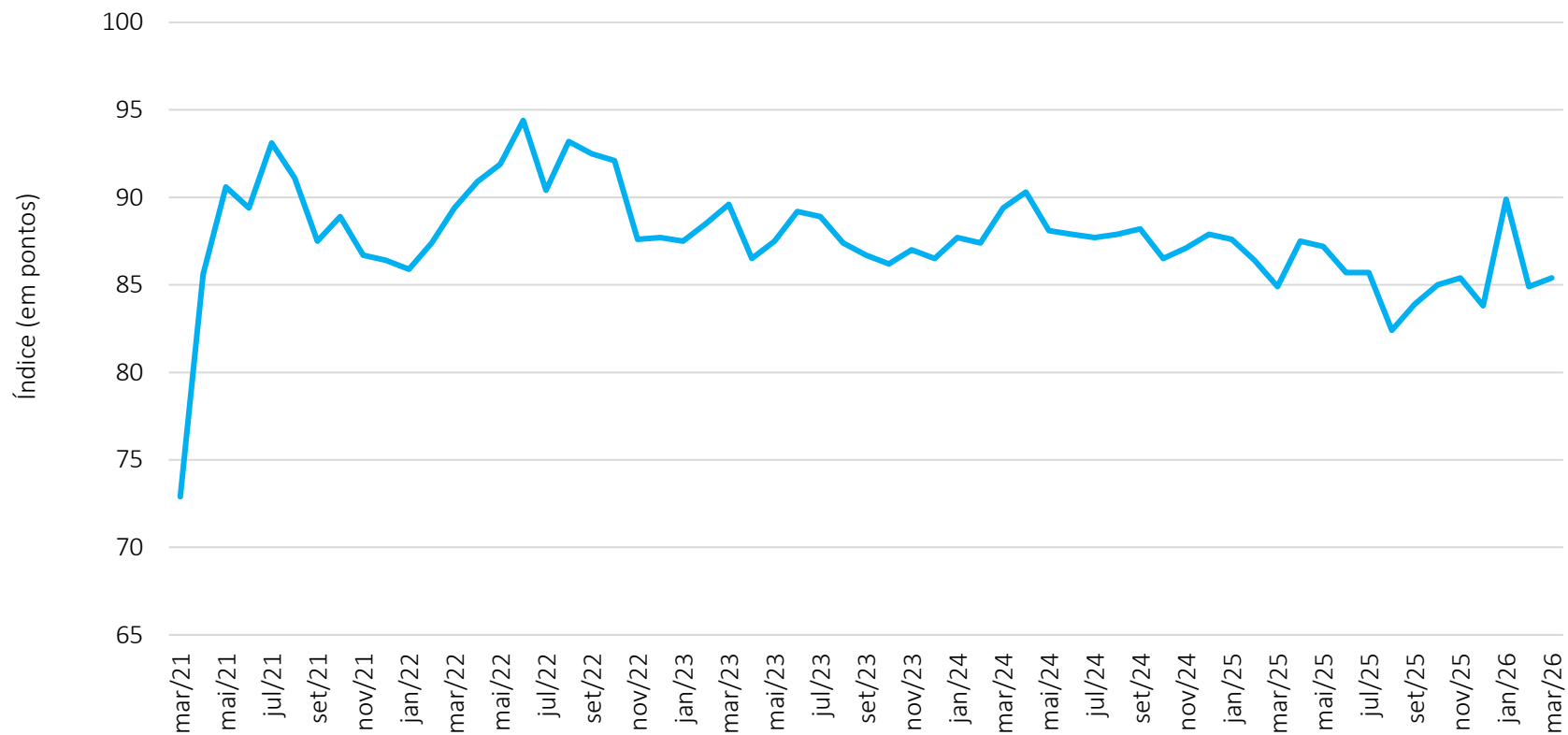

Mar/26
85,4

MPE Comércio
+0,5 ponto

Contribuiu Positivamente

Material para construção

Contribuíram Negativamente

Veículos, motos e peças
Varejo restrito

Comércio: Situação Atual e Expectativa (em pontos, dessazonalizado)

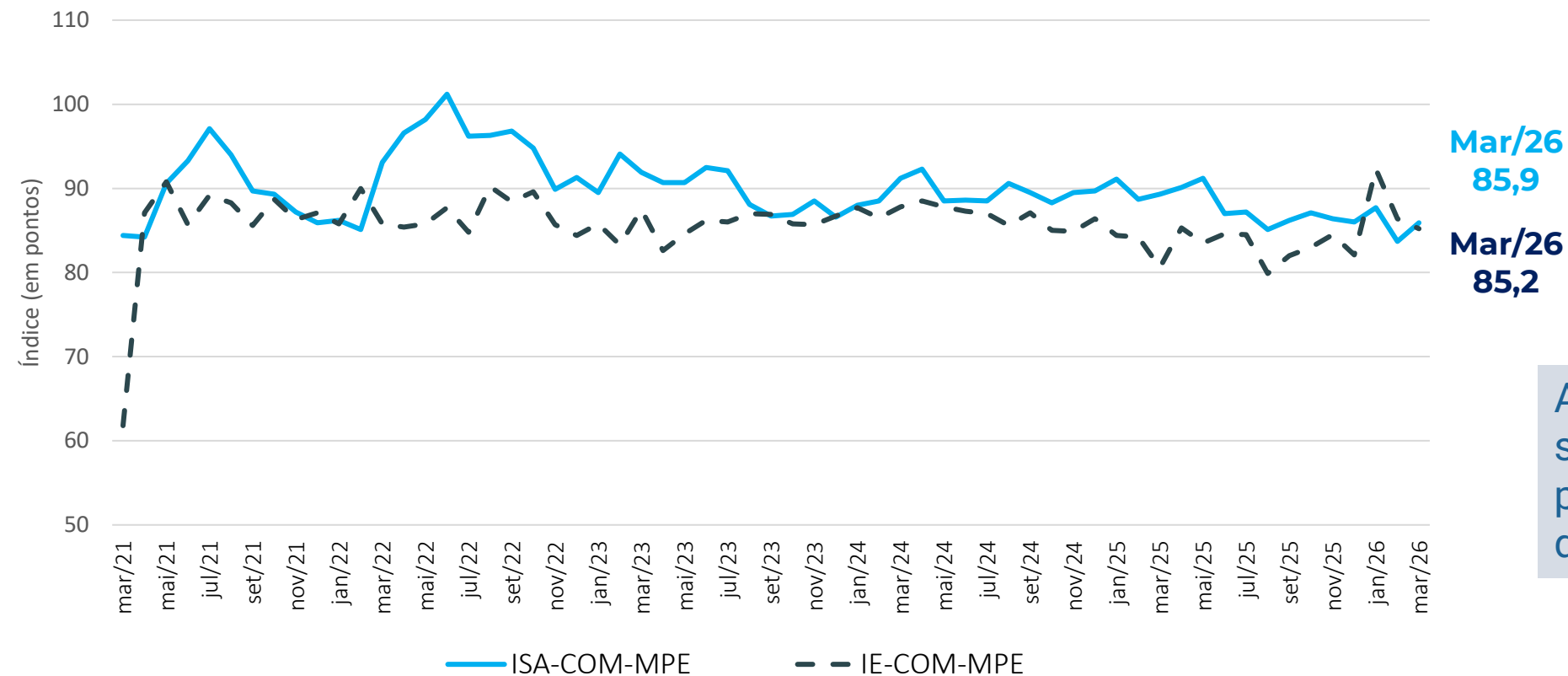

A melhora nas avaliações sobre a situação atual foi o principal fator para a leve alta do IC do Comércio em março.

Comércio: Resultado por região e variação mensal

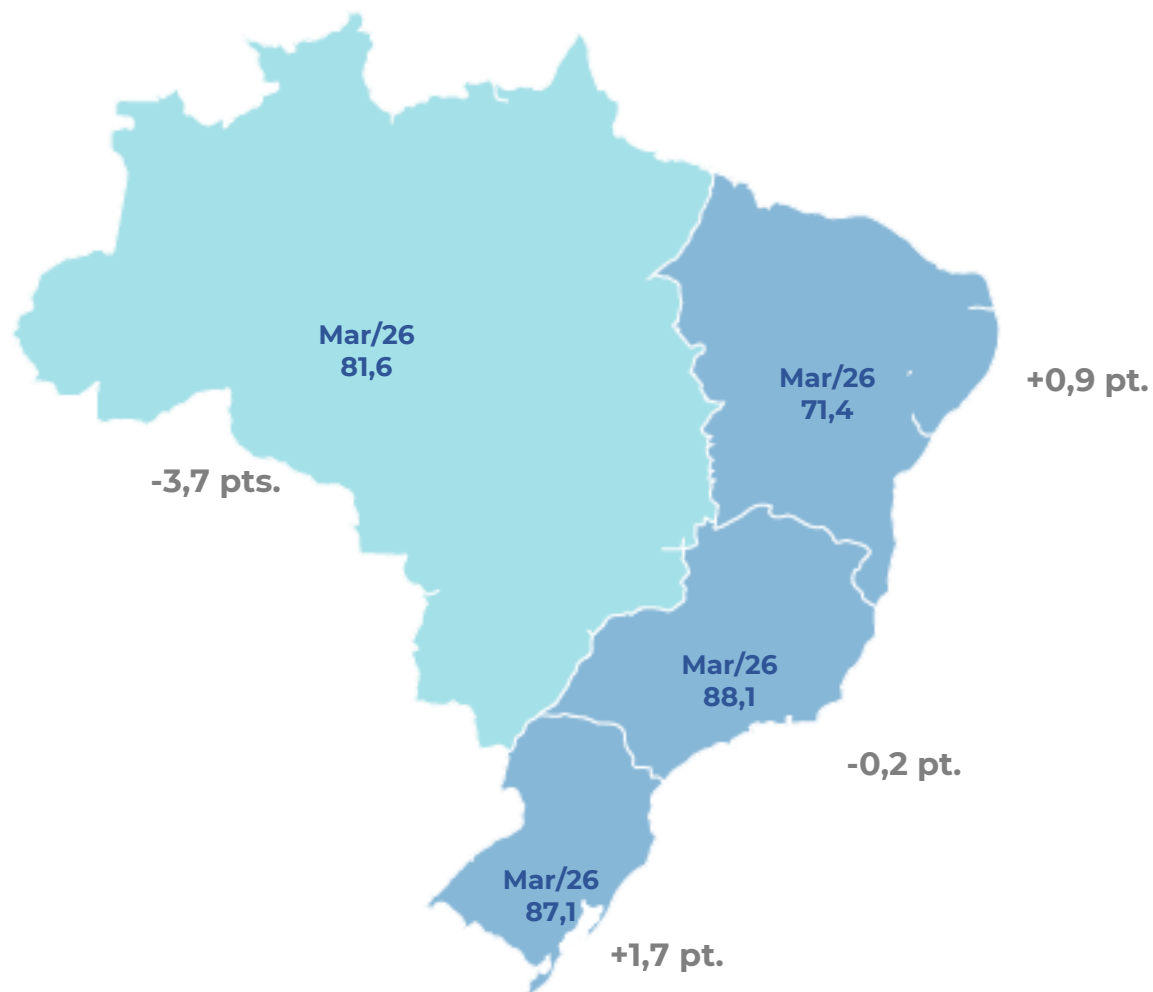

A confiança do Comércio avançou na **Sul** e **Nordeste**.

A confiança recuou fortemente no **Norte** + **Centro-Oeste**.

Variação mensal em pontos: ICOM MPE x ICOM Geral

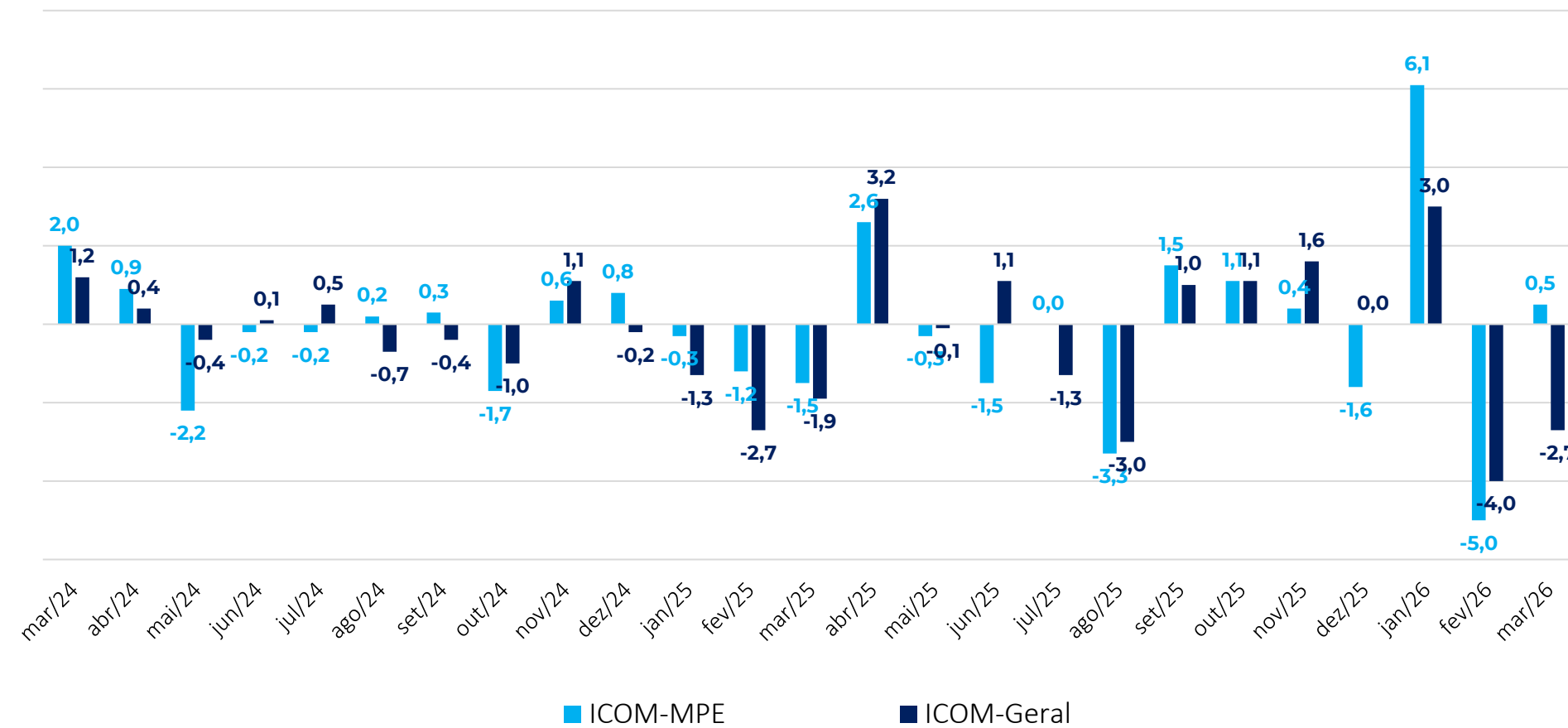

Enquanto a confiança das empresas de demais portes registrou queda, a confiança das MPEs registraram alta.



SERVIÇOS

Março 2026



Serviços: Índice de Confiança (em pontos, dessazonalizado)

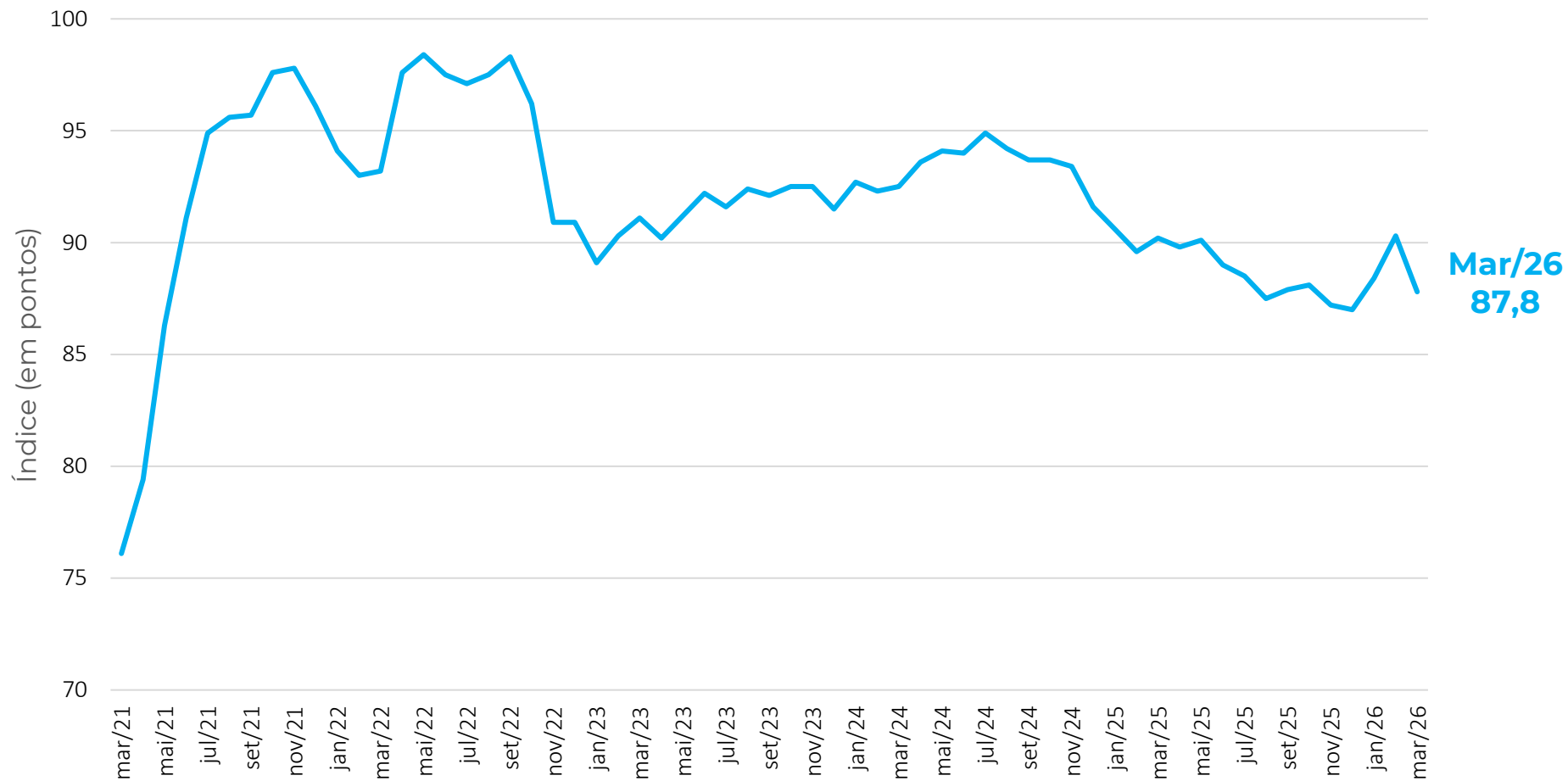

MPE Serviços
-2,5 pontos

Contribuiu Positivamente



Contribuíram Negativamente



Serviços: Situação Atual e Expectativas (em pontos, dessazonalizado)

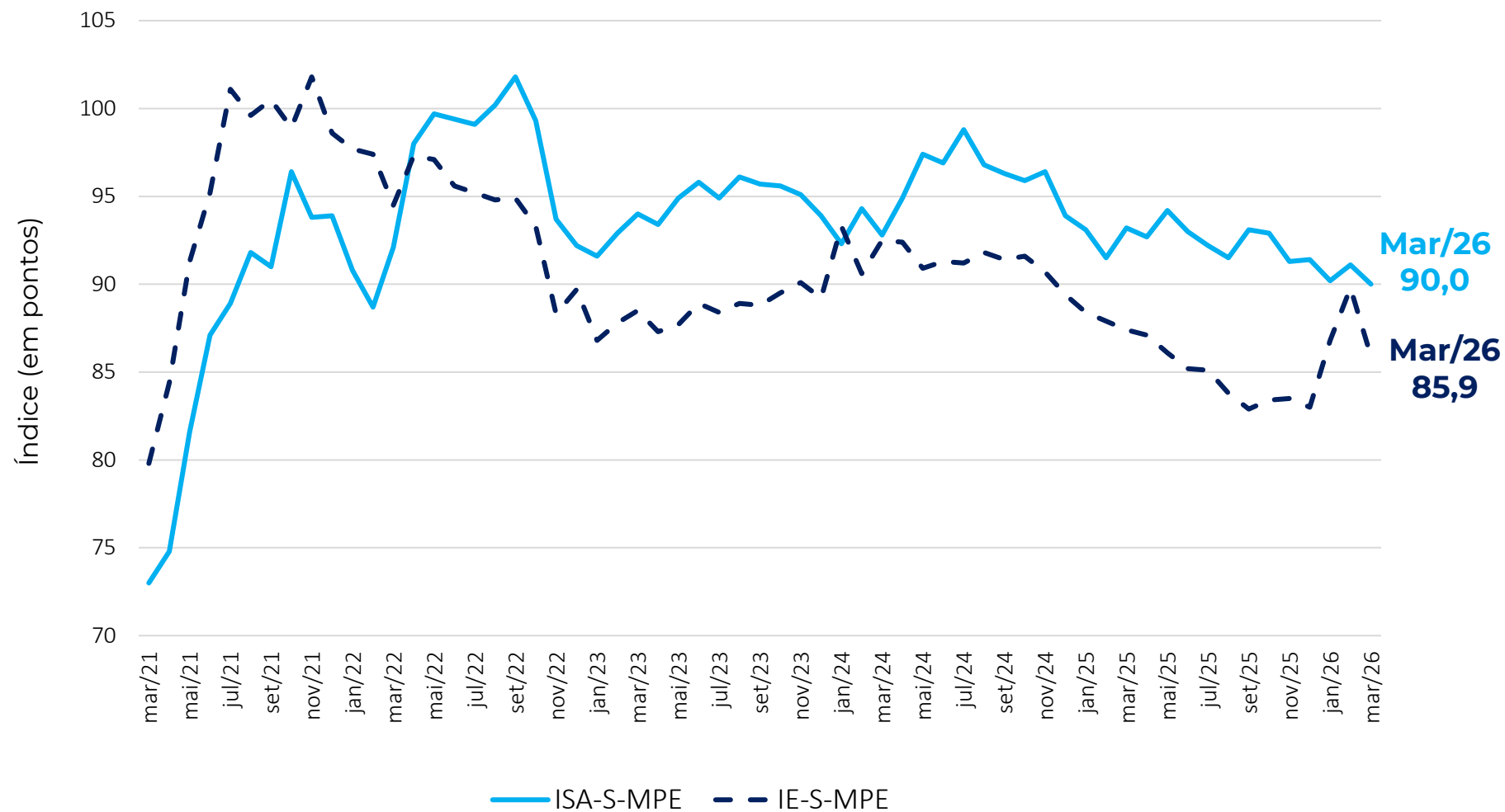

Para os micro e pequenos empresários dos Serviços há perda de fôlego das expectativas para os próximos meses.

Serviços: Resultado por região e variação mensal

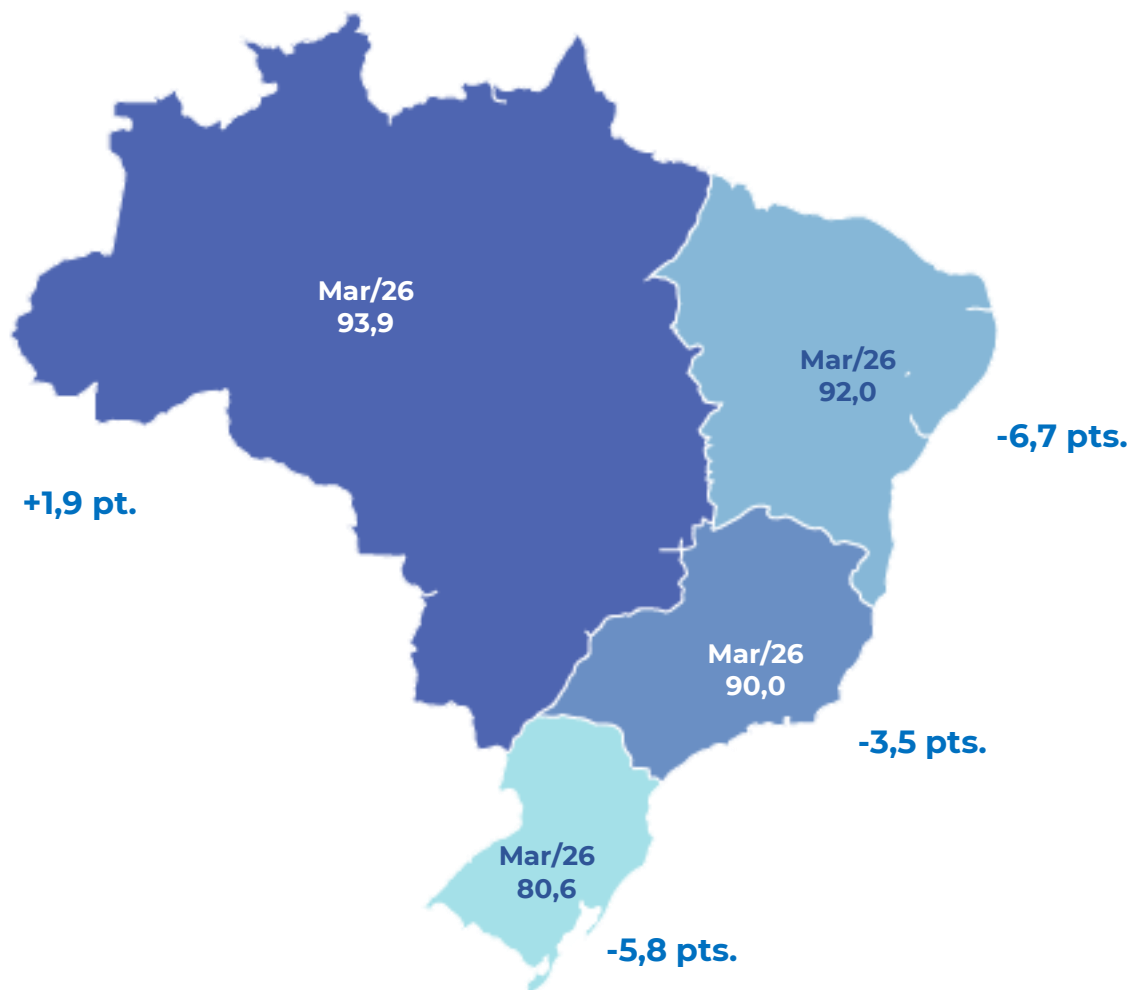

Nos Serviços, somente o **Norte + Centro-Oeste** registrou avanço em seu índice de confiança.

Variação mensal em pontos: ICS MPE x ICS Geral

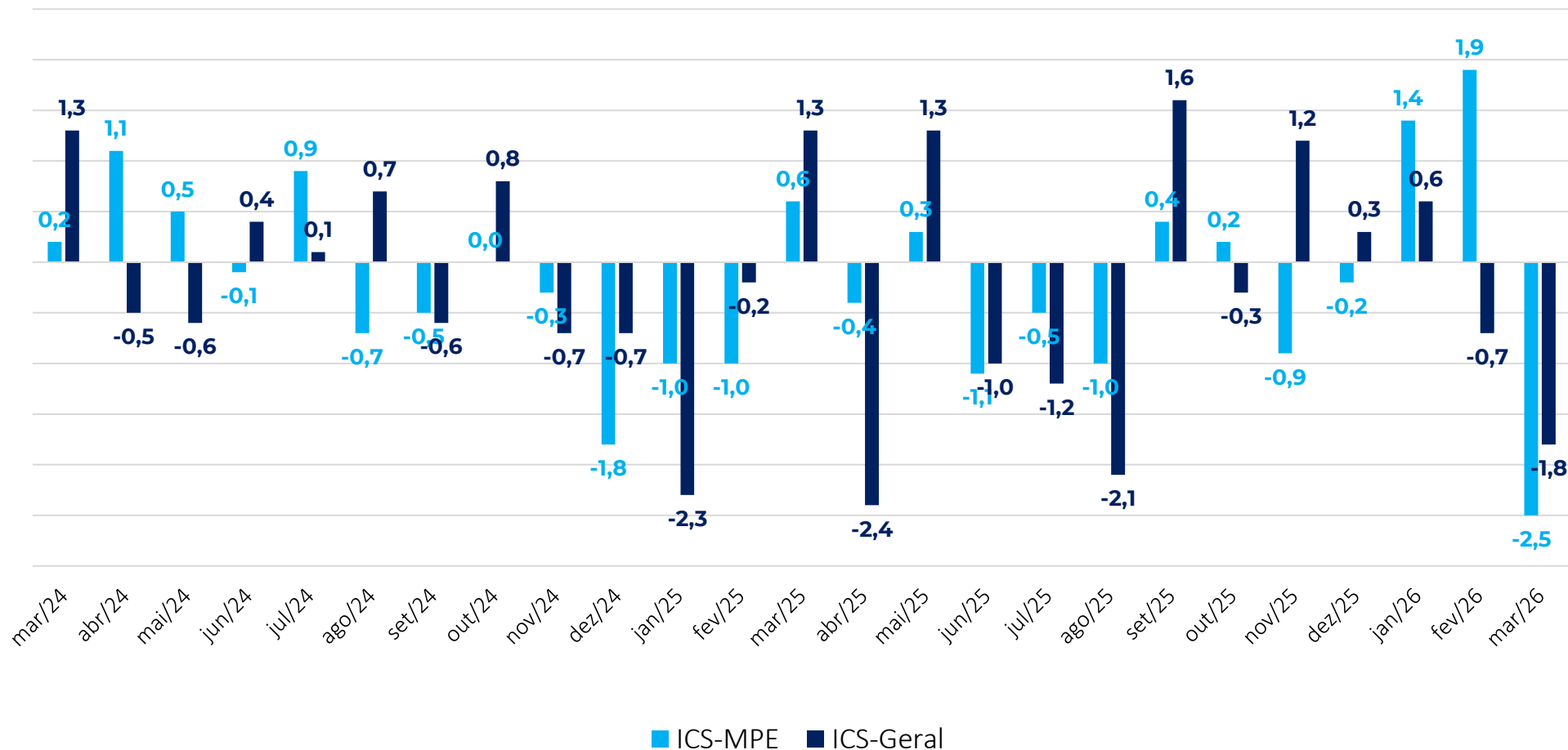

No setor de Serviços, a retração da confiança entre os empresários de todos os portes foi inferior à registrada pelos microempresários.



INDÚSTRIA

Março 2026

Indústria: Índice de Confiança (em pontos, dessazonalizado)

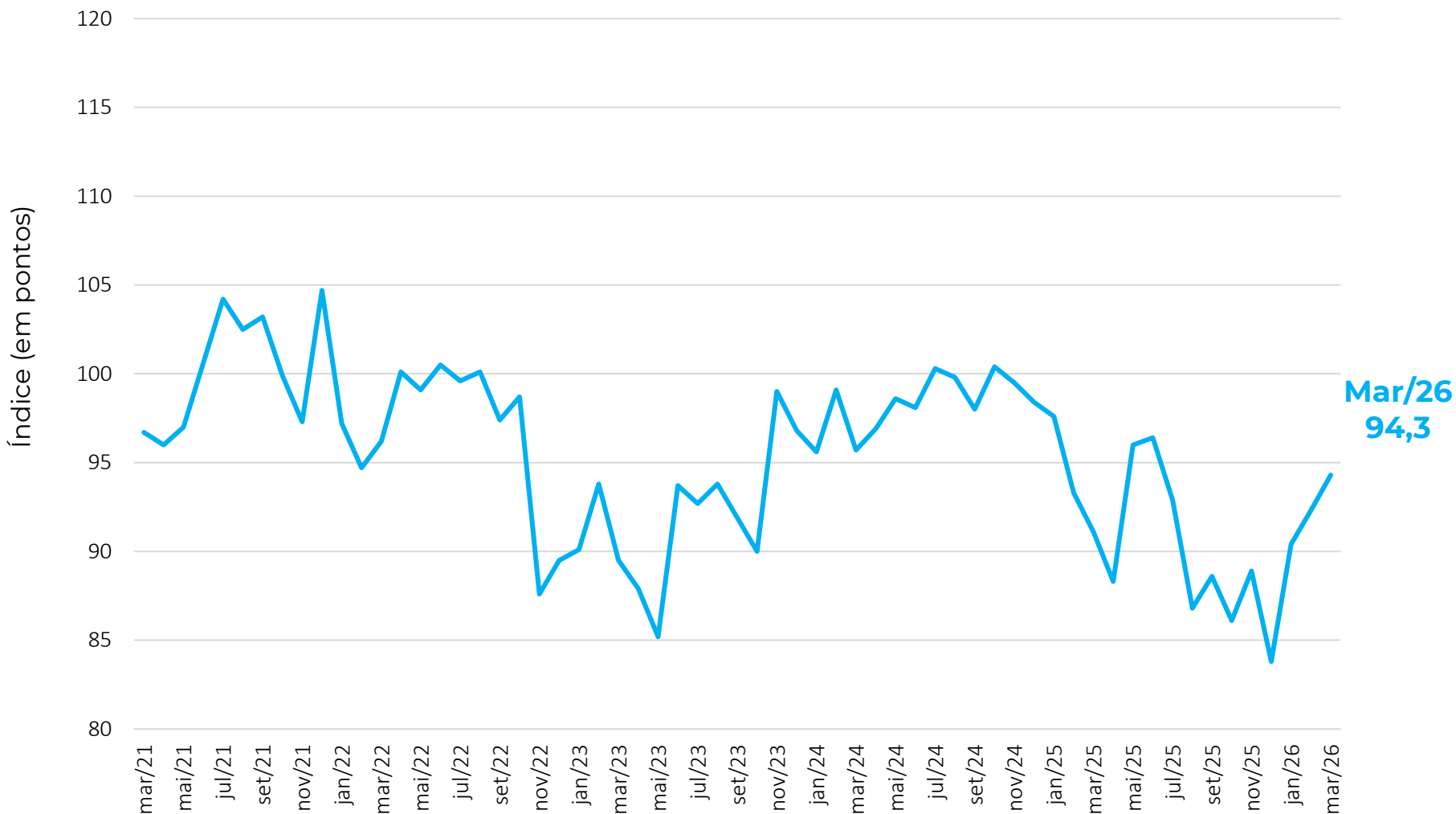

MPE Indústria
+2,0 pontos

Contribuíram Positivamente

- Vestuário
- Refinos e produtos químicos
- Metalurgia e Produtos de metal
- Outros

Contribuiu Negativamente

Alimentos

Indústria: Situação Atual e Expectativas (em pontos, dessazonalizado)

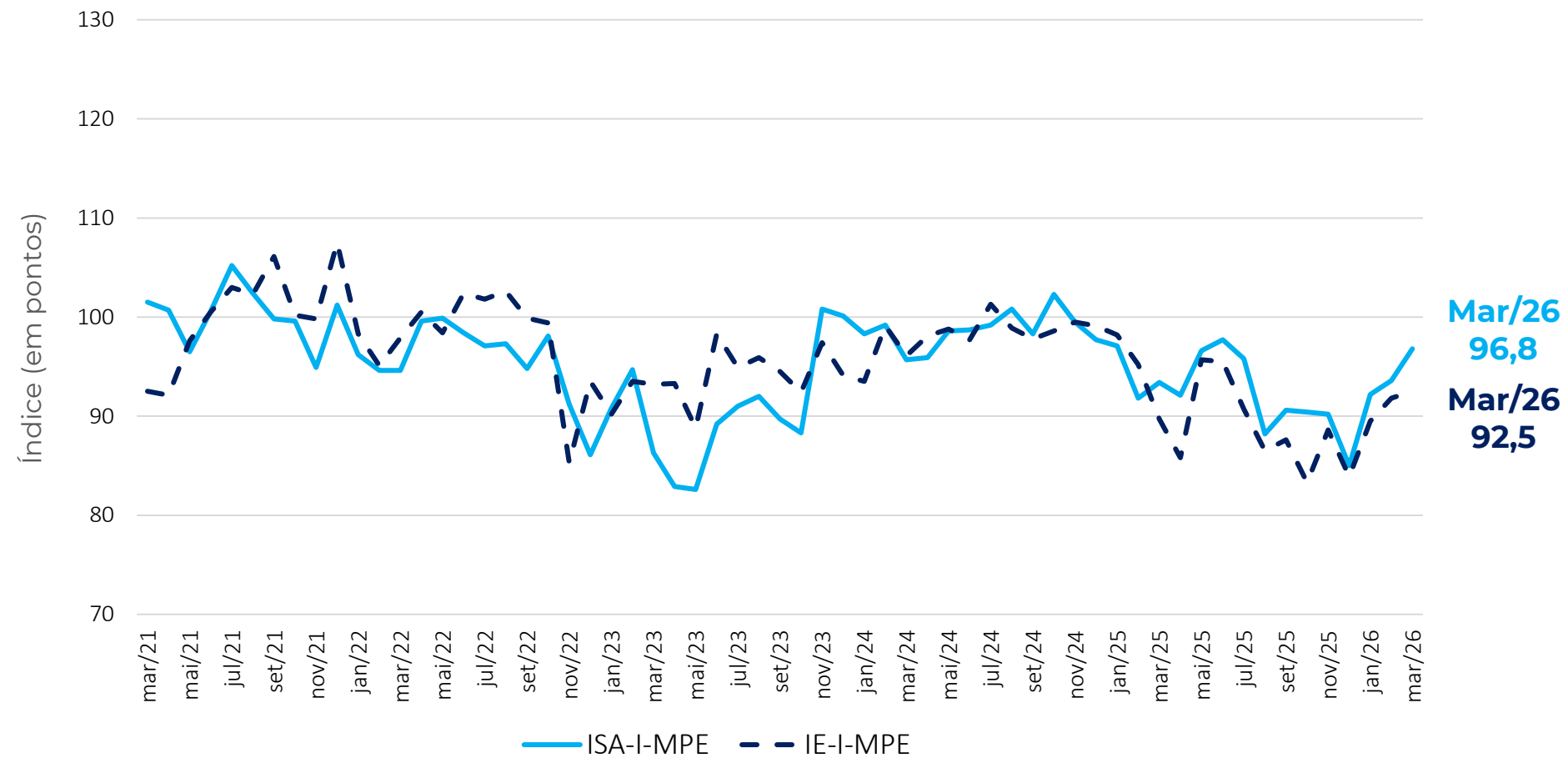

Alta no mês foi influenciada pelos dois horizontes temporais.

Indústria: Resultado por Região e variação mensal

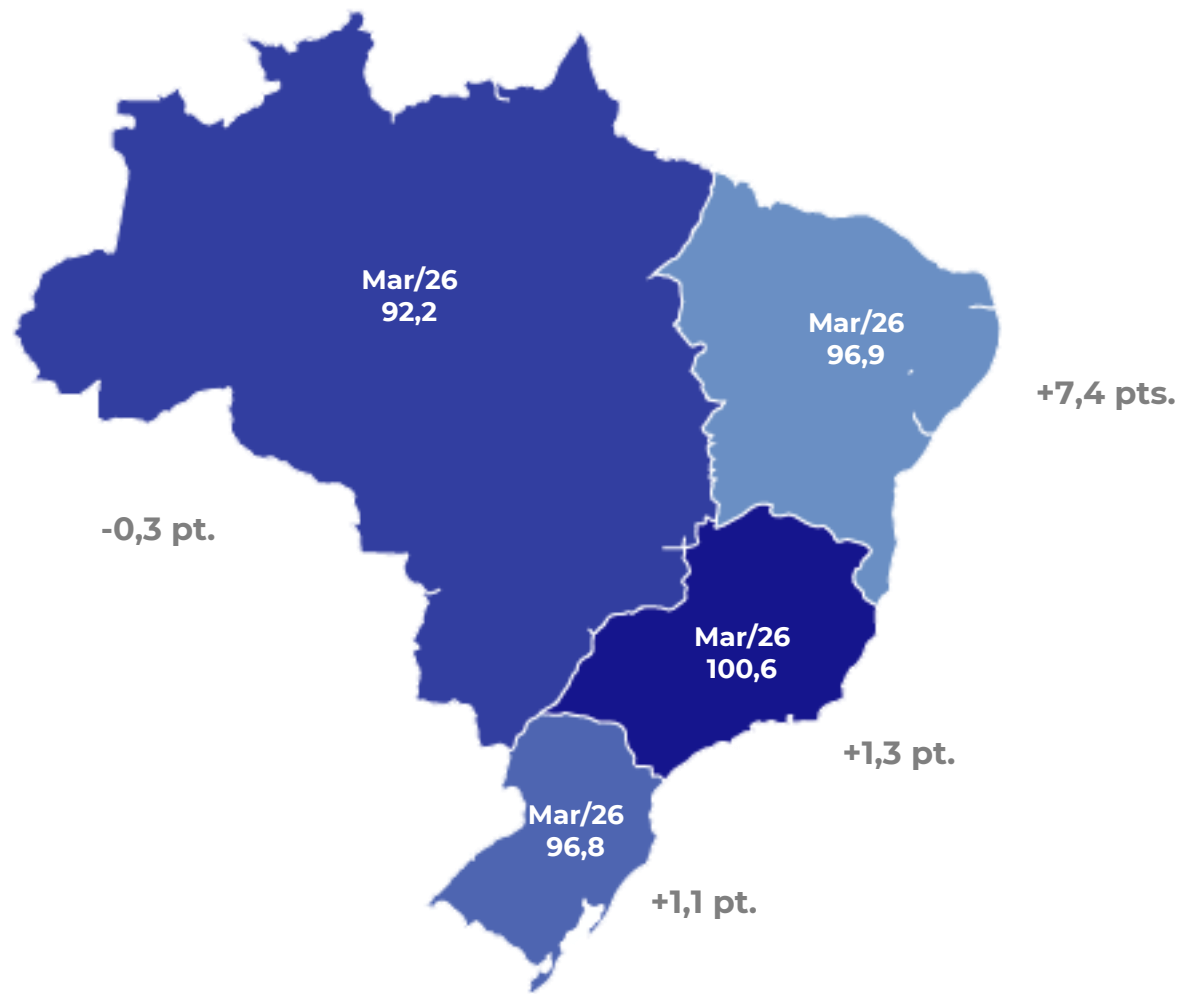

O resultado positivo agregado da Indústria foi impulsionado principalmente pelo **Nordeste**.

Somente a confiança do Norte + Centro-Oeste recuou no mês.

Variação mensal em pontos: ICI-MPE x ICI-Geral

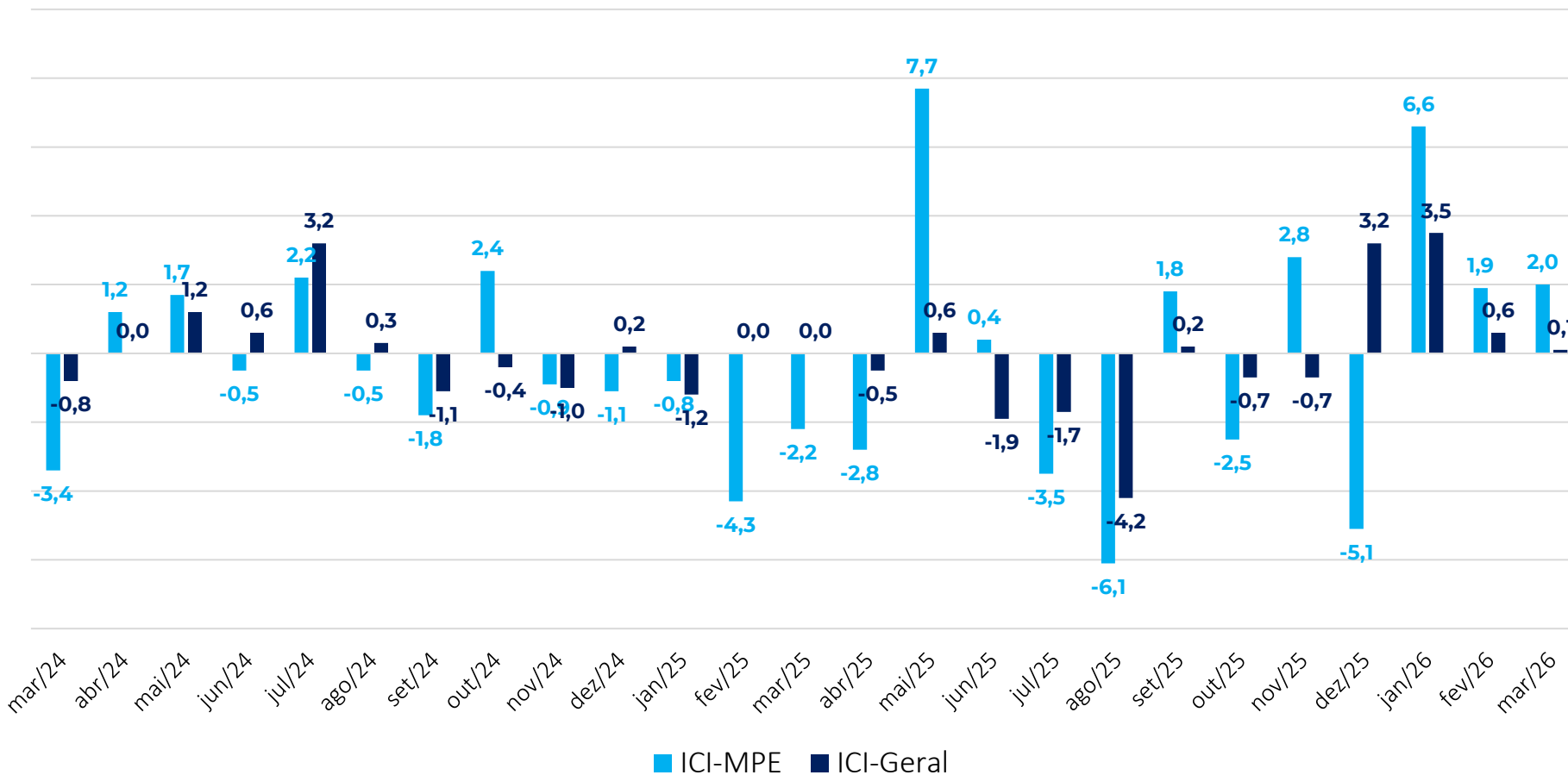

A confiança avançou entre as micro e pequenas empresas e no porte geral.

ACESSO À CRÉDITO

Março 2026

Resultados: Crédito, Comércio (%)

Como você avalia o grau de exigência para acesso ao crédito por sua empresa no momento?

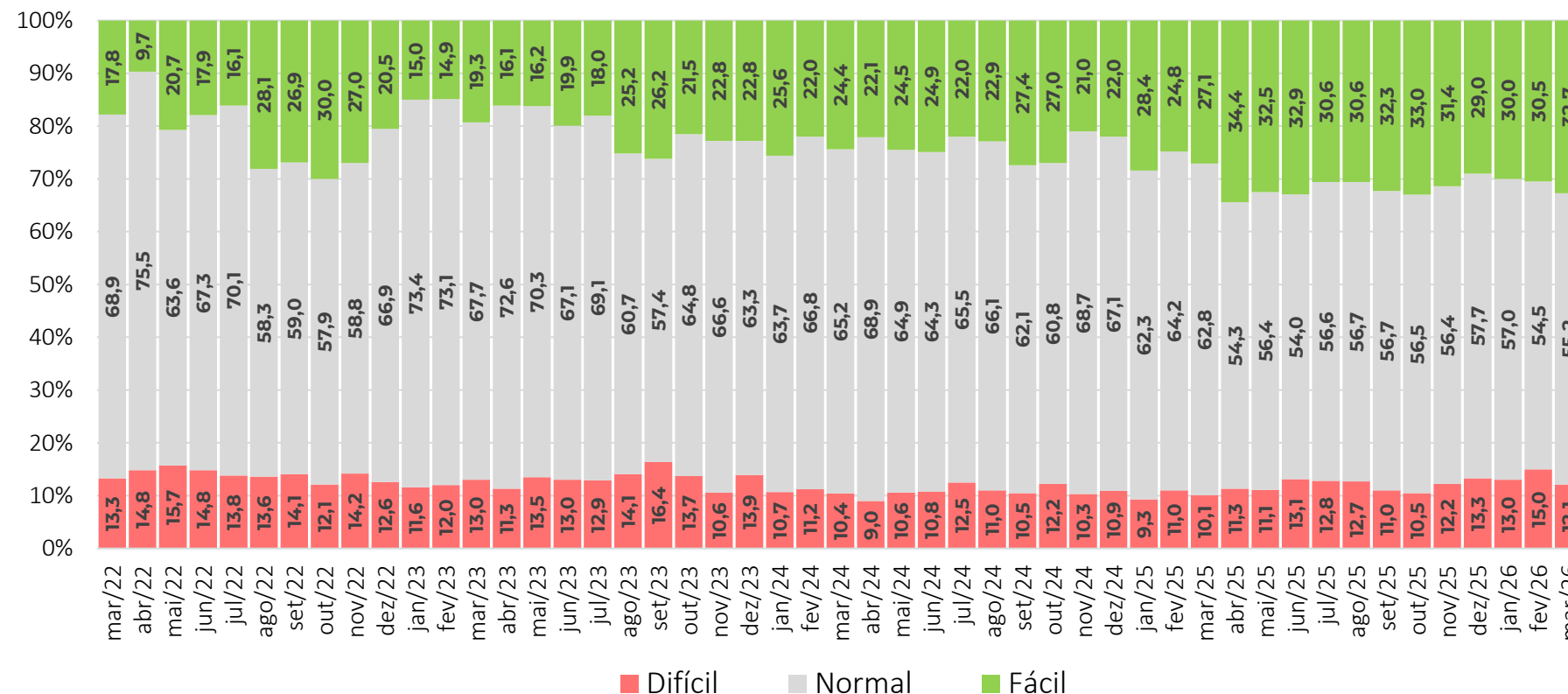

A proporção de empresas do Comércio que consideram que está **fácil** obter crédito aumentou 2,2 p.p. em relação ao mês passado.

Resultados: Crédito, Serviços (%)

Como você avalia o grau de exigência para acesso ao crédito por sua empresa no momento?

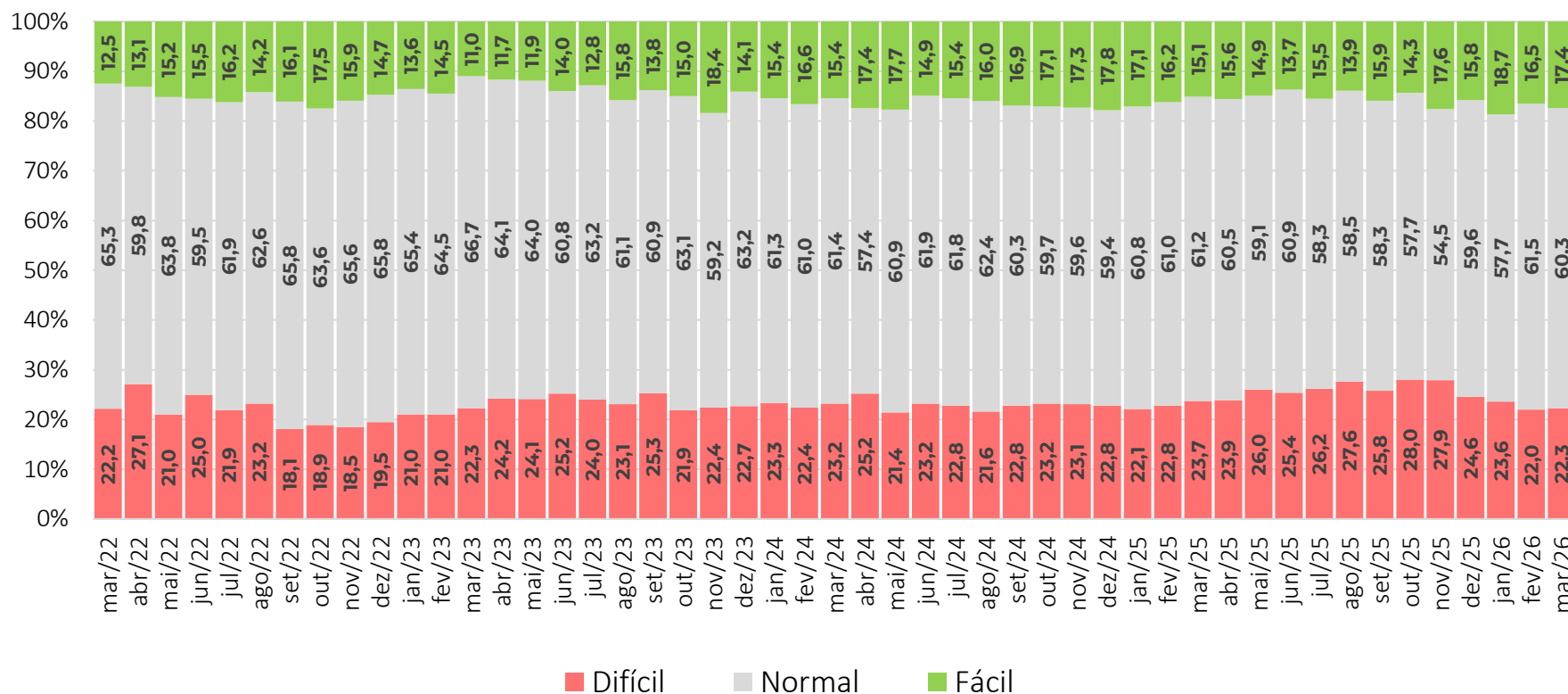

A proporção de empresas de Serviços que consideram que está **fácil** obter crédito aumentou **0,9** p.p. em relação ao mês passado.

Resultados: Crédito, Indústria (%)

O grau de exigência para a concessão ou renovação de empréstimos bancários no momento está?

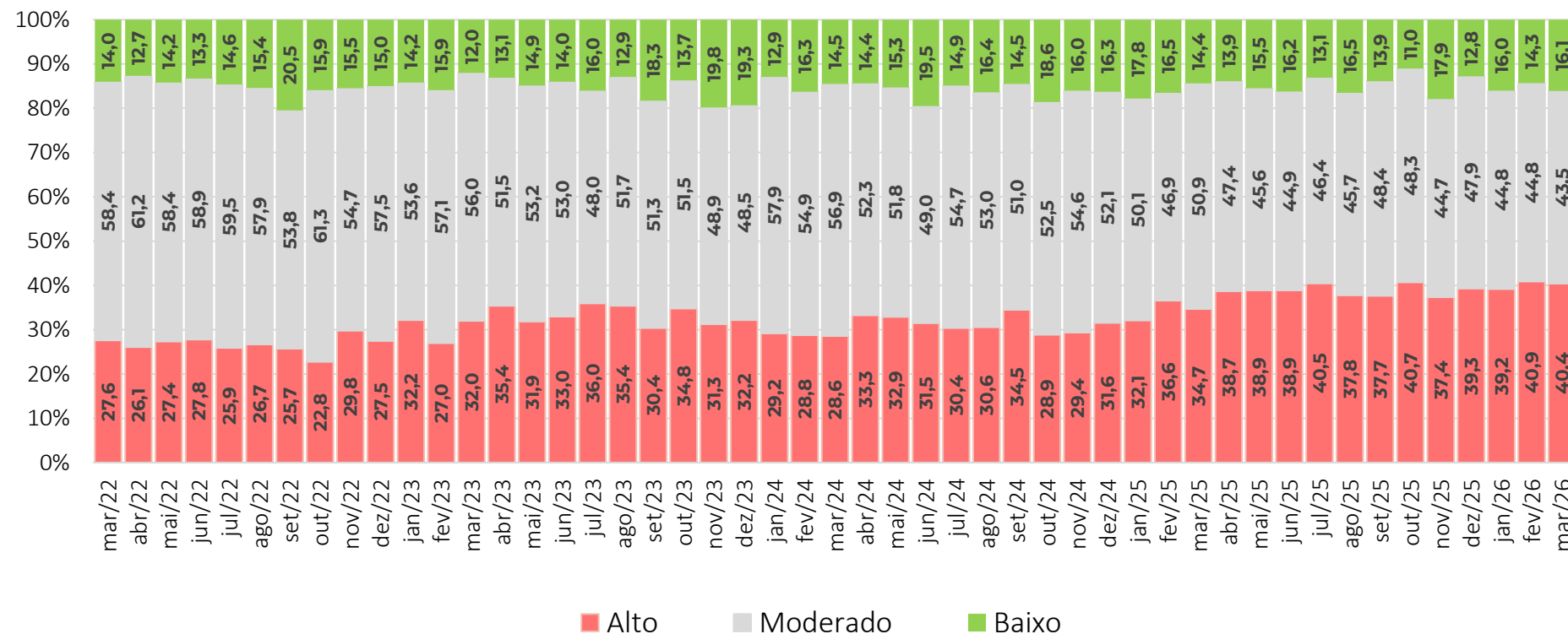

A proporção de empresas da Indústria que percebe o grau de exigência para obter crédito como **baixo** aumentou em 1,8 p.p.

Resultados: Crédito (em pontos) (em pontos, dessazonalizado)

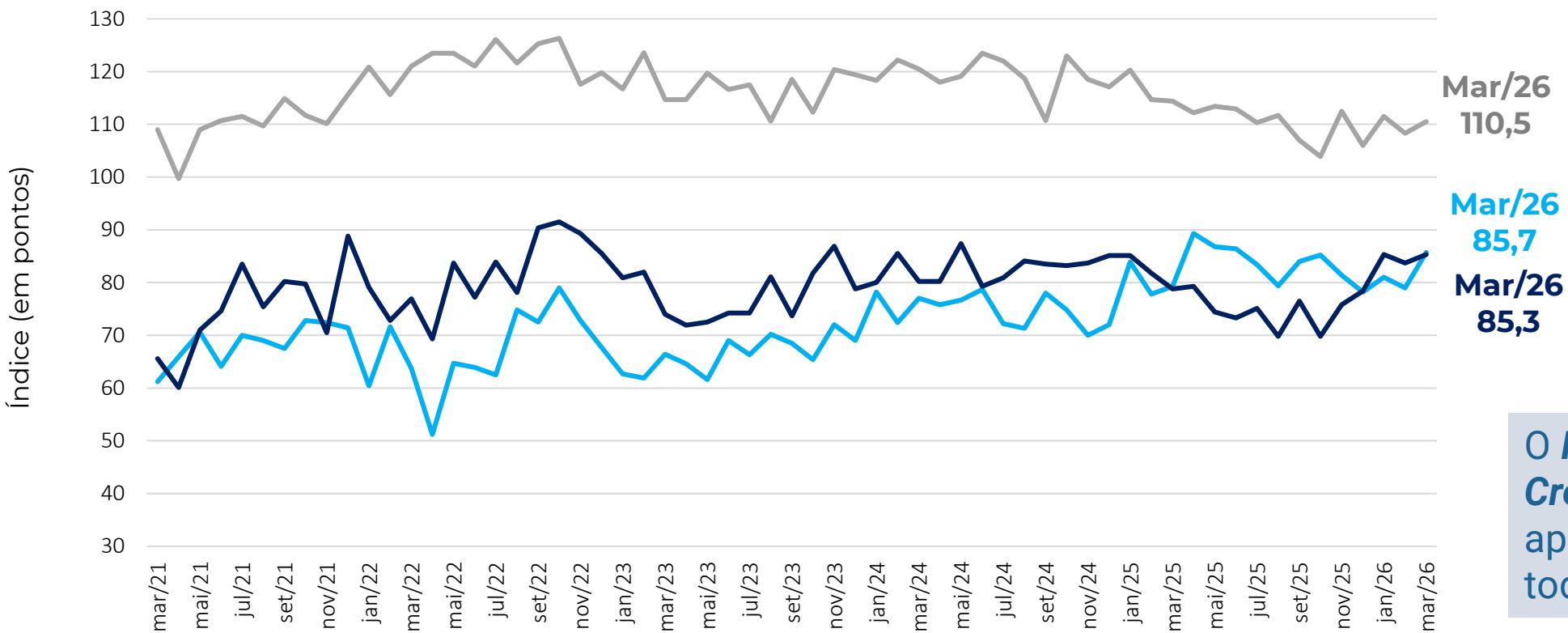

COMÉRCIO - MPE
SERVIÇOS - MPE
INDÚSTRIA - MPE

O Indicador de Acesso a Crédito de Serviços MPE aponta recuperação em todos os setores.

Nota: a composição do indicador é (100 + resposta favorável – desfavorável), a partir dos dados padronizados, com a média de Ago2010 a 2015. O ajuste sazonal é feito em cada série específica. Então, não é possível calcular a partir das parcelas brutas de forma direta.

Resultados: Crédito (em pontos) (em pontos, dessazonalizado)

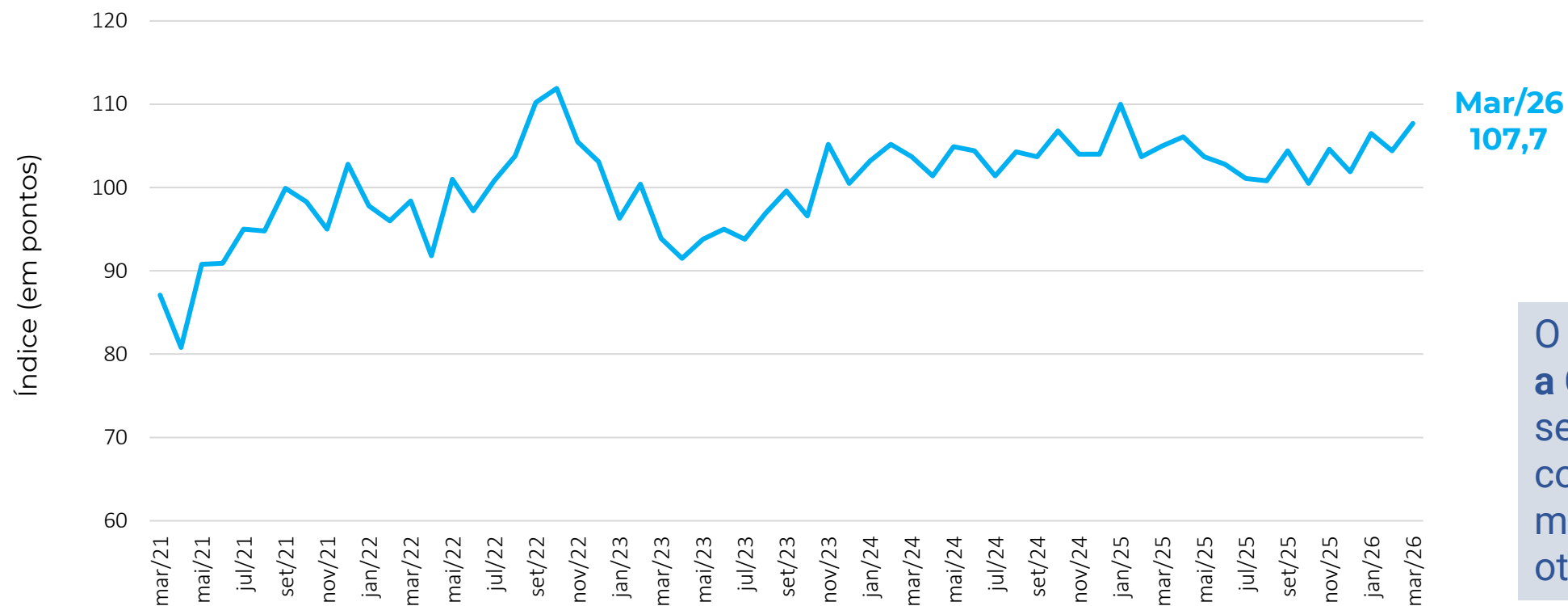

O Indicador de Acesso a Crédito das MPEs segue em patamar considerado moderadamente otimista.

AGREGADO - MPE

Nota: a composição do indicador é (100 + resposta favorável – desfavorável), a partir dos dados padronizados, com a média de Ago2010 a 2015. O ajuste sazonal é feito em cada série específica. Então, não é possível calcular a partir das parcelas brutas de forma direta.

EMPREGO PREVISTO

Março 2026

Resultados: Emprego Previsto, Comércio (%)

Como evoluirá o número de pessoas empregadas por sua empresa nos próximos três meses?

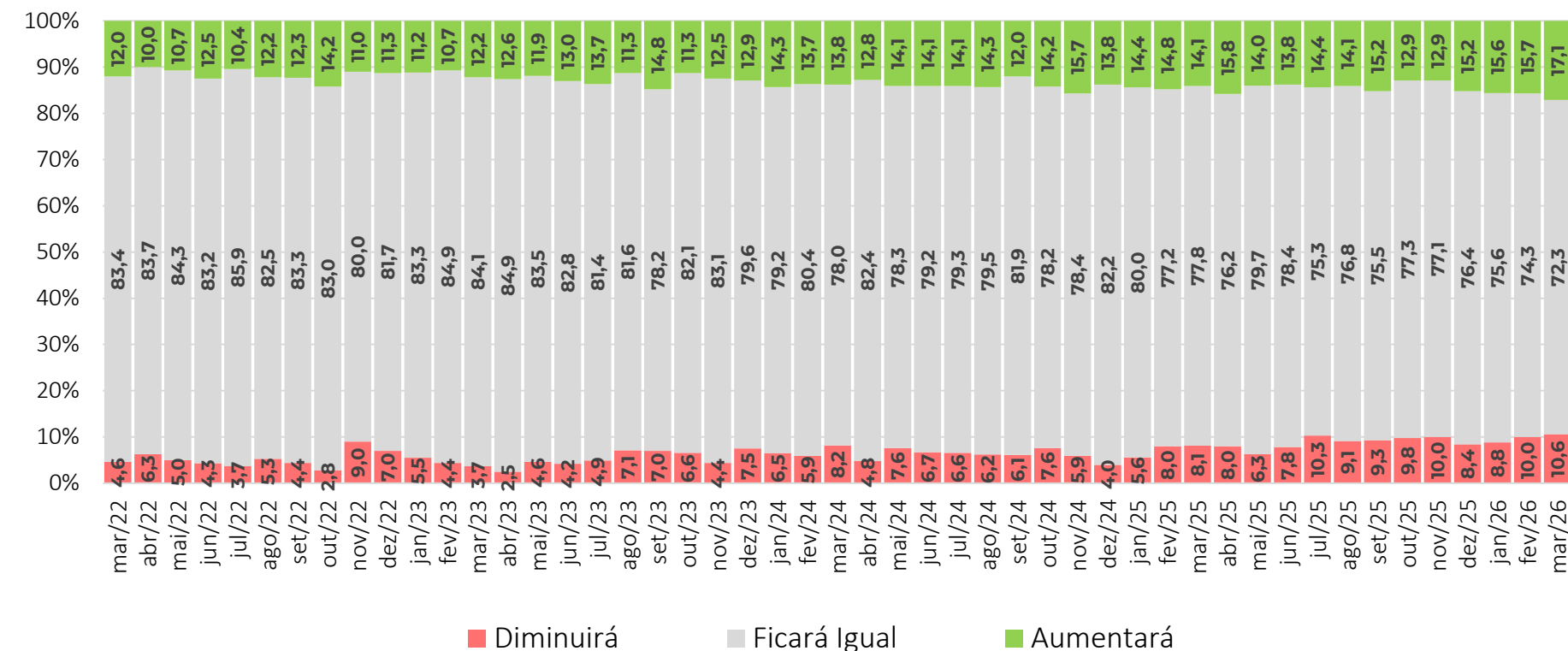

A parcela de empresas do Comércio que acredita que o número de pessoas empregadas **aumentará** subiu em 1,4 p.p.

Resultados: Emprego Previsto, Serviços (%)

Como evoluirá o número de pessoas empregadas por sua empresa nos próximos três meses?

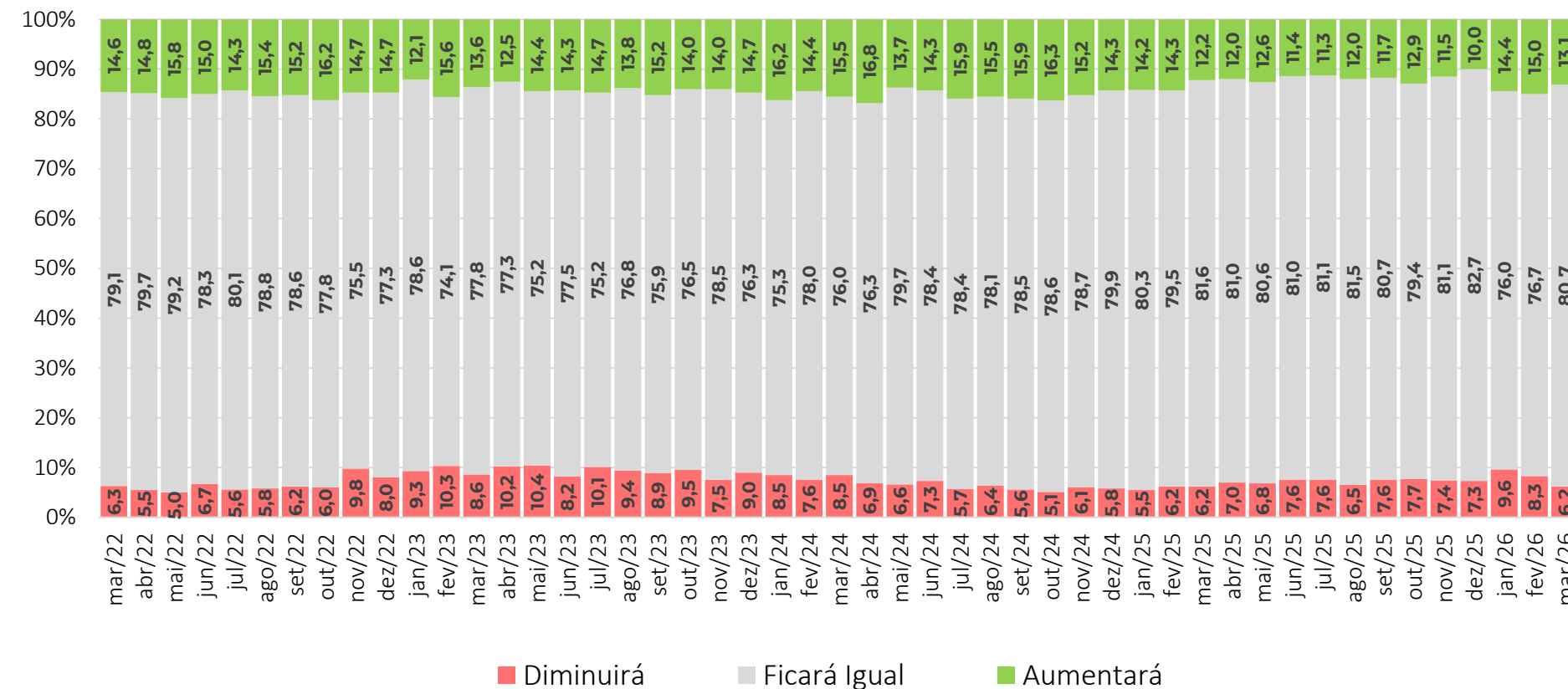

A parcela de empresas de Serviços que acredita que o número de pessoas empregadas **diminuirá** diminuiu em 2,1 p.p.

Resultados: Emprego Previsto, Indústria (%)

Pessoal ocupado previsto para o trimestre seguinte, comparado com o do trimestre anterior.

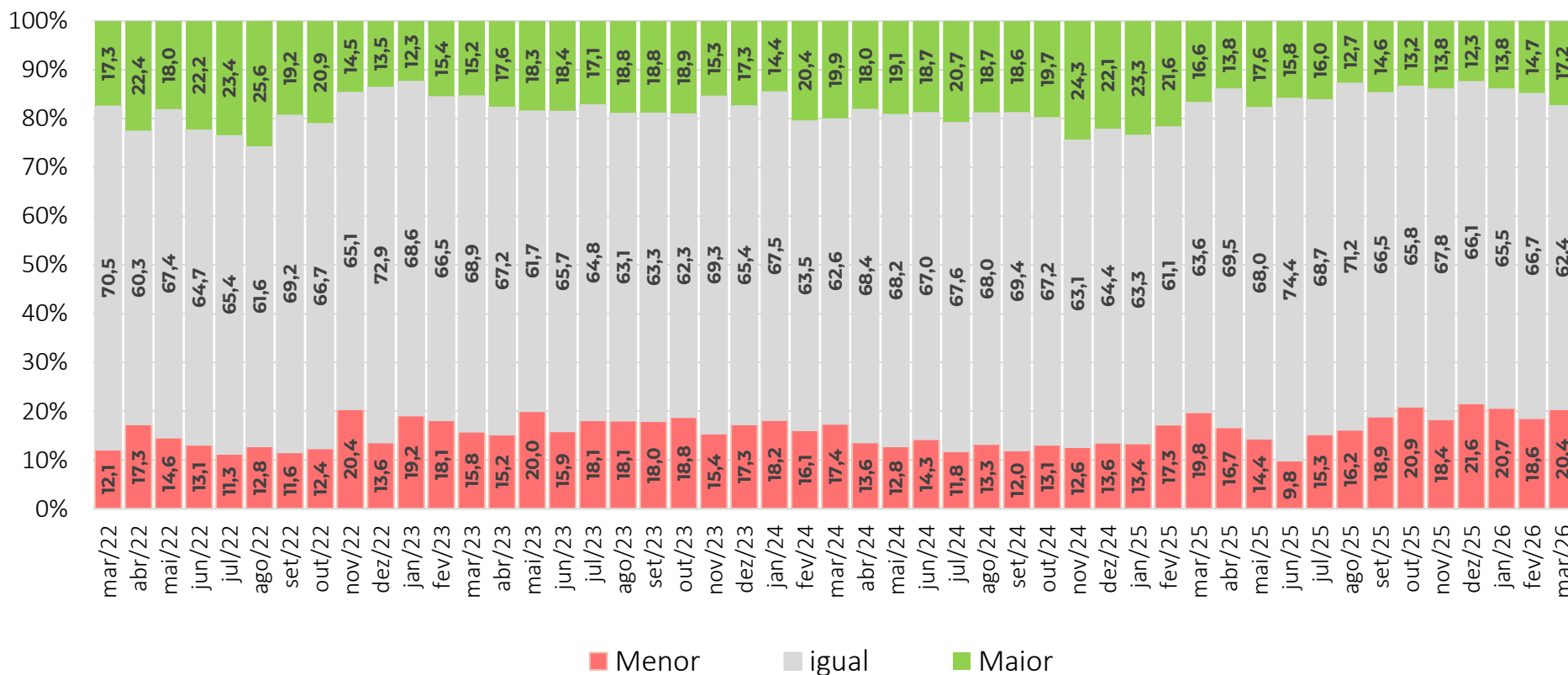

A previsão de que o pessoal ocupado será **maior** no trimestre seguinte na Indústria aumentou em 2,5 p.p.

Resultados: Emprego Previsto (em pontos) (em pontos, dessazonalizado)

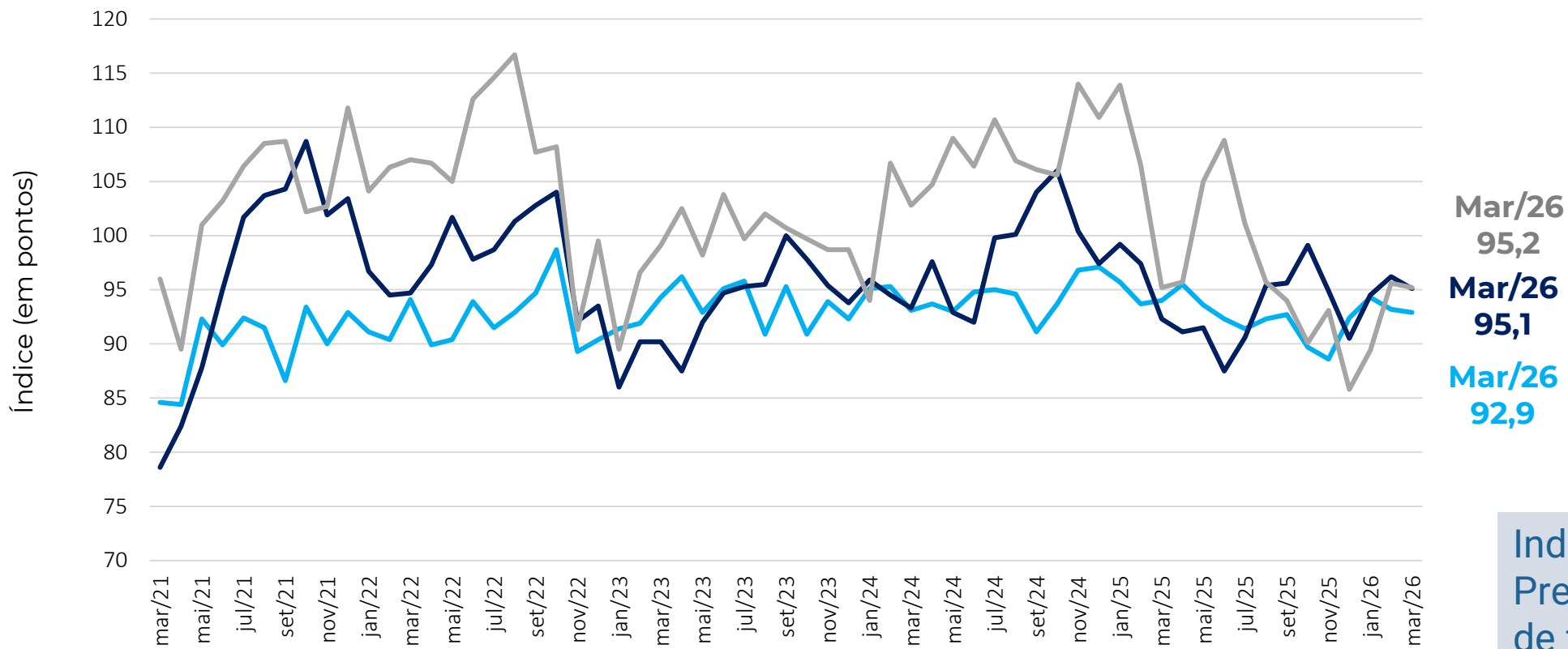

COMÉRCIO - MPE
SERVIÇOS - MPE
INDÚSTRIA - MPE

Indicador de Emprego Previsto sinaliza perda de fôlego nos próximos meses na Indústria, Comércio e Serviços.

Nota: a composição do indicador é (100 + resposta favorável – desfavorável), a partir dos dados padronizados, com a média de Ago2010 a 2015. O ajuste sazonal é feito em cada série específica. Então, não é possível calcular a partir das parcelas brutas de forma direta.

Resultados: Emprego Previsto (em pontos) (em pontos, dessazonalizado)

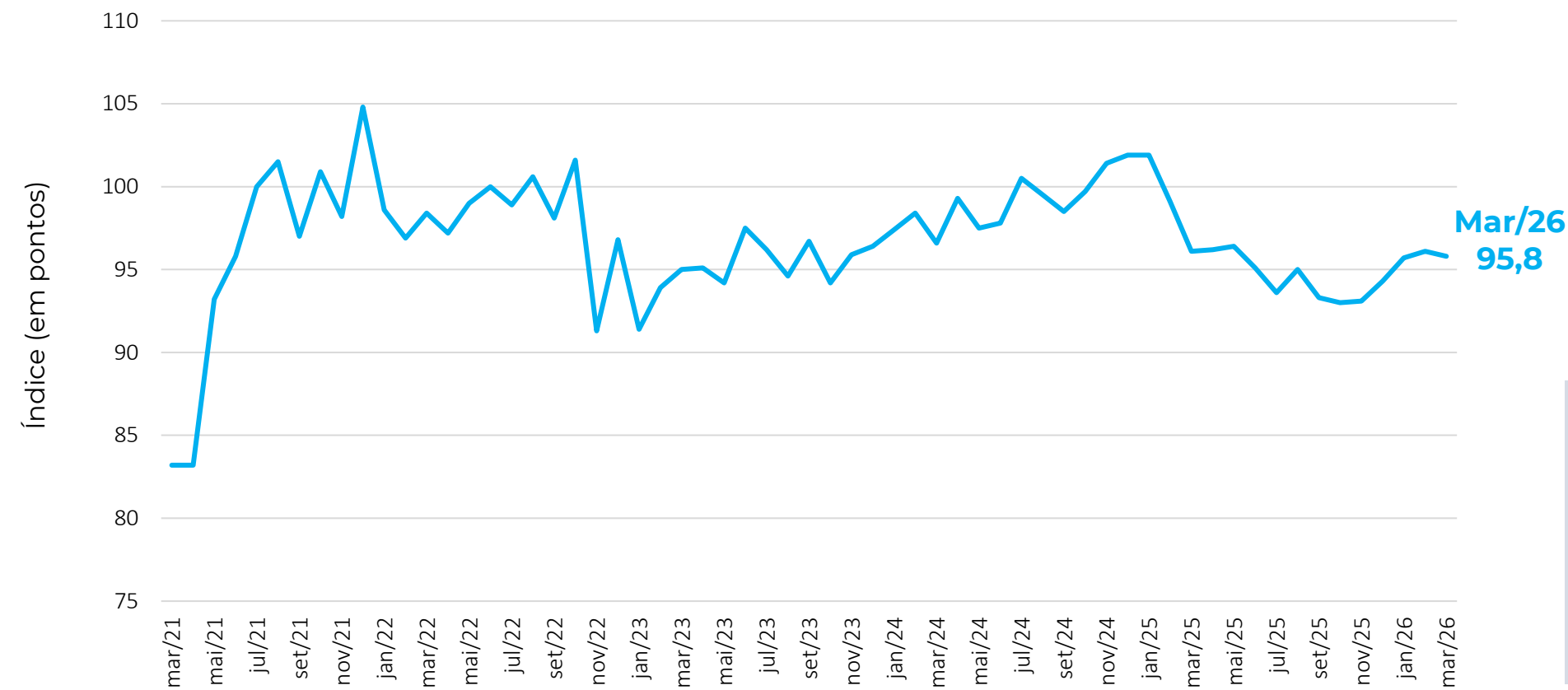

AGREGADO - MPE

O Indicador de Emprego Previsto das MPEs, apesar da trajetória de alta nos meses anteriores, apresentou recuo em março.

Realização

A pesquisa **Sondagem Econômica MPE** é um produto da **Unidade de Gestão Estratégica e Inteligência** do Sebrae Nacional, com apoio da **Fundação Getulio Vargas**.

Equipe UGE

Marco Aurélio Bedê marco.bede@sebrae.com.br

Dênis Nunes denis.pedro@sebrae.com.br

Equipe FGV

Luiz Gustavo Medeiros Barbosa

Aloisio Campelo Jr

Rodolpho Guedon Tobler

Marcel Levi

Patricia Meziat Pina

Anna Carolina Gouveia

Ique Lavatori

Raphael Vianna

Carlos André Vieira

