

BOLETIM MENSAL SONDAGEM ECONÔMICA MPE

SEBRAE – FGV

Boletim Janeiro/2026

04/02/2026



SEBRAE

O que é Pesquisado?



Indústria

- Demanda Atual
- Nível de estoques
- Situação Atual Negócios
- Crédito
- Nível Utilização Capacidade Instalada (NUCI)
- Demanda Prevista
- Produção Prevista
- Emprego Previsto
- Tendência dos Negócios

Serviços

- Volume de Demanda Atual
- Situação Atual Negócios
- Crédito
- Nível Utilização Capacidade Instalada (NUCI)
- Demanda Prevista
- Faturamento Previsto
- Emprego Previsto
- Tendência dos Negócios

Comércio

- Volume de Demanda Atual
- Volume de Compras Atual
- Situação Atual Negócios
- Crédito
- Vendas Previstas
- Volume de Compras Previsto
- Emprego Previsto
- Tendência dos Negócios

Cálculo dos Índices



Índice de Situação Atual (ISA)*
(Média dos quesitos de Situação dos Negócios e Demanda Atual)

Índice de Expectativas (IE)*
(Média dos quesitos de Tendência dos Negócios e Demanda Prevista)

Índice de Confiança (IC)
(Média dos quatro quesitos que compõe ISA e IE)

ISA - MPE

IE - MPE

IC-MPE

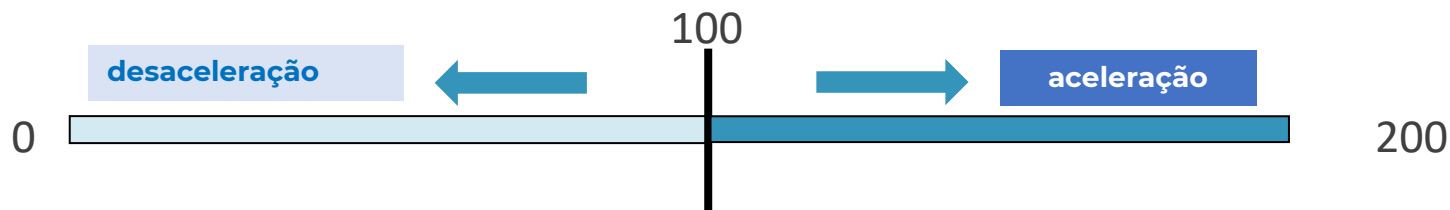

O IC-MPE é a média simples dos índices de Situação Atual (ISA) e Expectativas (IE), previamente ajustados sazonalmente para as MPEs.

* Na Sondagem da Indústria, o Indicador de Estoques também faz parte do ISA (Índice de Situação Atual) e o Indicador de Emprego Previsto, faz parte do IE (Índice de Expectativas).

ANÁLISE GERAL

Janeiro 2026

Destques – Janeiro 2026



Índice de Confiança das MPE (IC-MPE) avançou em janeiro de 2026:

- O **IC-MPE** (Ind. + Com. + Serv.): **+2,3 pontos**
 - MPE do Comércio: **+6,1 pontos**
 - MPE de Serviços: **+1,4 ponto**
 - MPE da Ind. de Transformação: **+6,6 pontos**
- **MPE Comércio:** a alta da confiança no setor ocorreu, principalmente, devido ao avanço nos indicadores de volume de demanda prevista e tendência dos negócios.
- **MPE Serviços:** o aumento da confiança no setor ocorreu sobretudo à avaliação mais favorável do indicador de tendência dos negócios.
- **MPE Indústria de Transformação:** a alta da confiança no setor ocorreu, principalmente, devido ao indicador de nível de estoques.

Resultados: IC-MPE (em pontos, dessazonalizado)

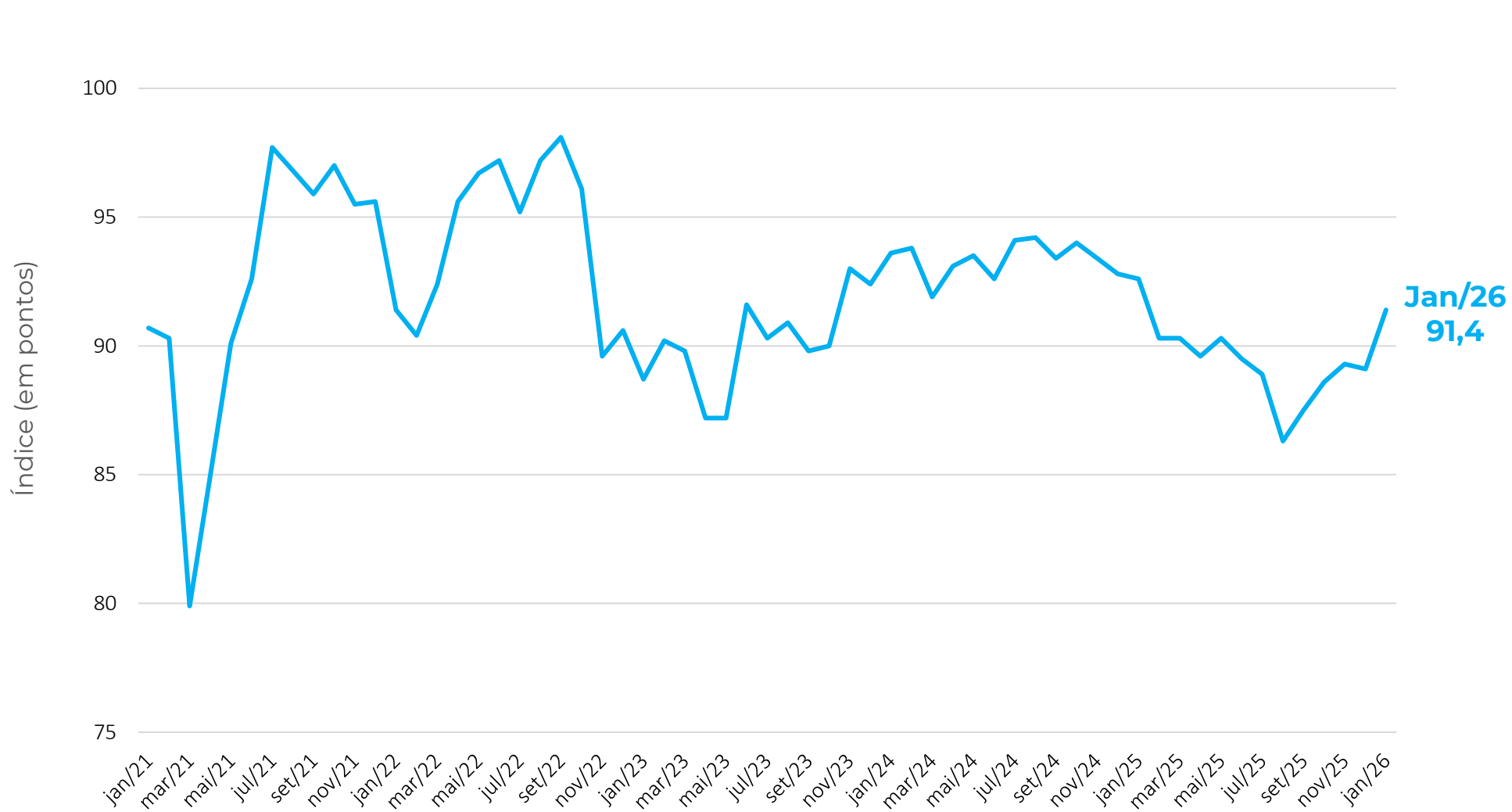

Mês	IC-MPE
jan/24	93,6
fev/24	93,8
mar/24	91,9
abr/24	93,1
mai/24	93,5
jun/24	92,6
jul/24	94,1
ago/24	94,2
set/24	93,4
out/24	94,0
nov/24	93,4
dez/24	92,8
jan/25	92,6
fev/25	90,3
mar/25	90,3
abr/25	89,6
mai/25	90,3
jun/25	89,5
jul/25	88,9
ago/25	86,3
set/25	87,5
out/25	88,6
nov/25	89,3
dez/25	89,1
jan/26	91,4

Resultados: IC-MPE x IC-Geral (em pontos, dessazonalizado)

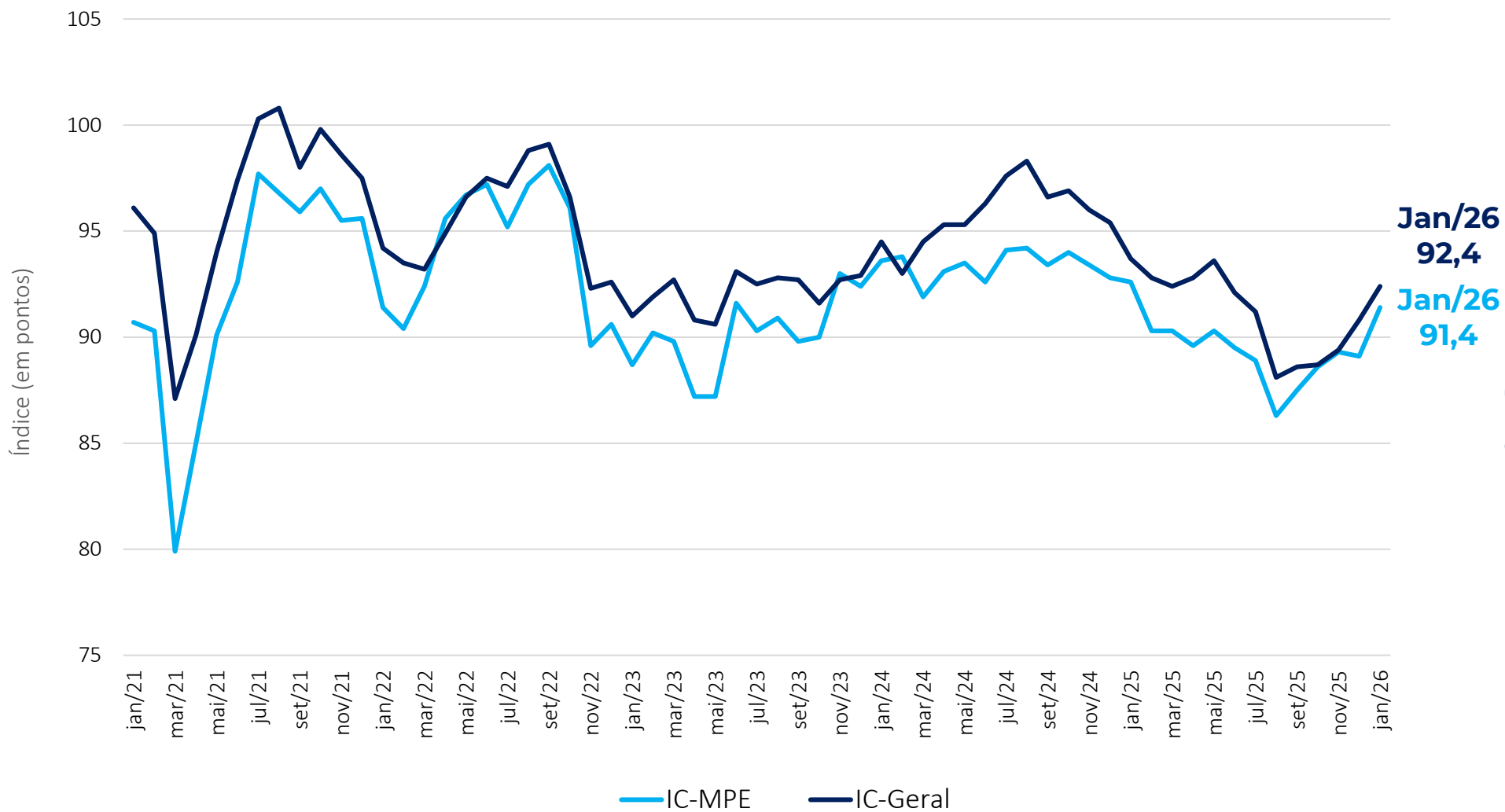

O IC-Geral e o IC-MPE avançaram no mês.

Variação mensal em pontos: IC-MPE x IC-Geral

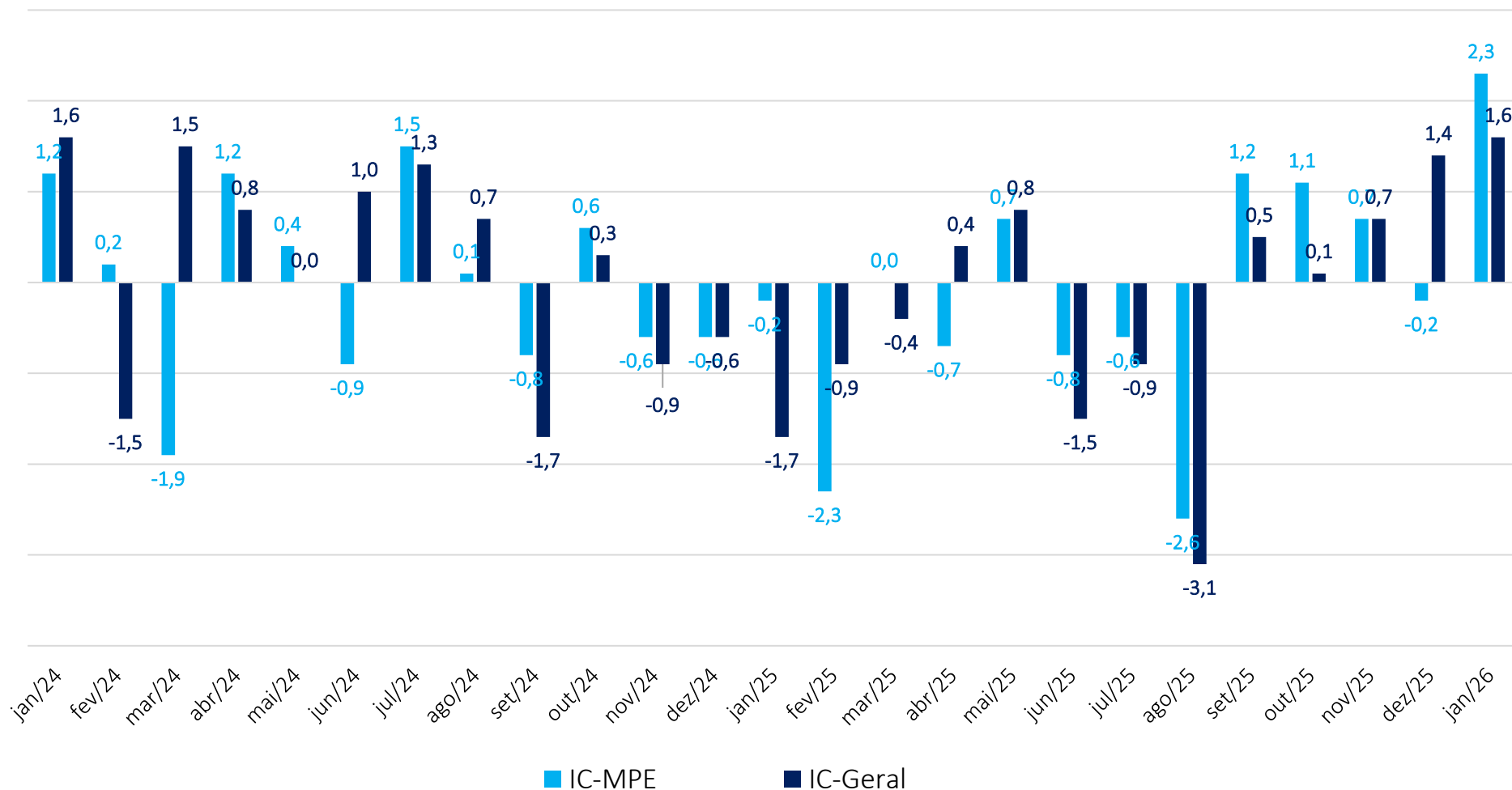

Os resultados foram próximos: O **IC-MPE** avançou 2,3 pontos e o **IC-Geral**, 1,6 ponto.

IC-MPE por Região (em pontos, dessazonalizado)

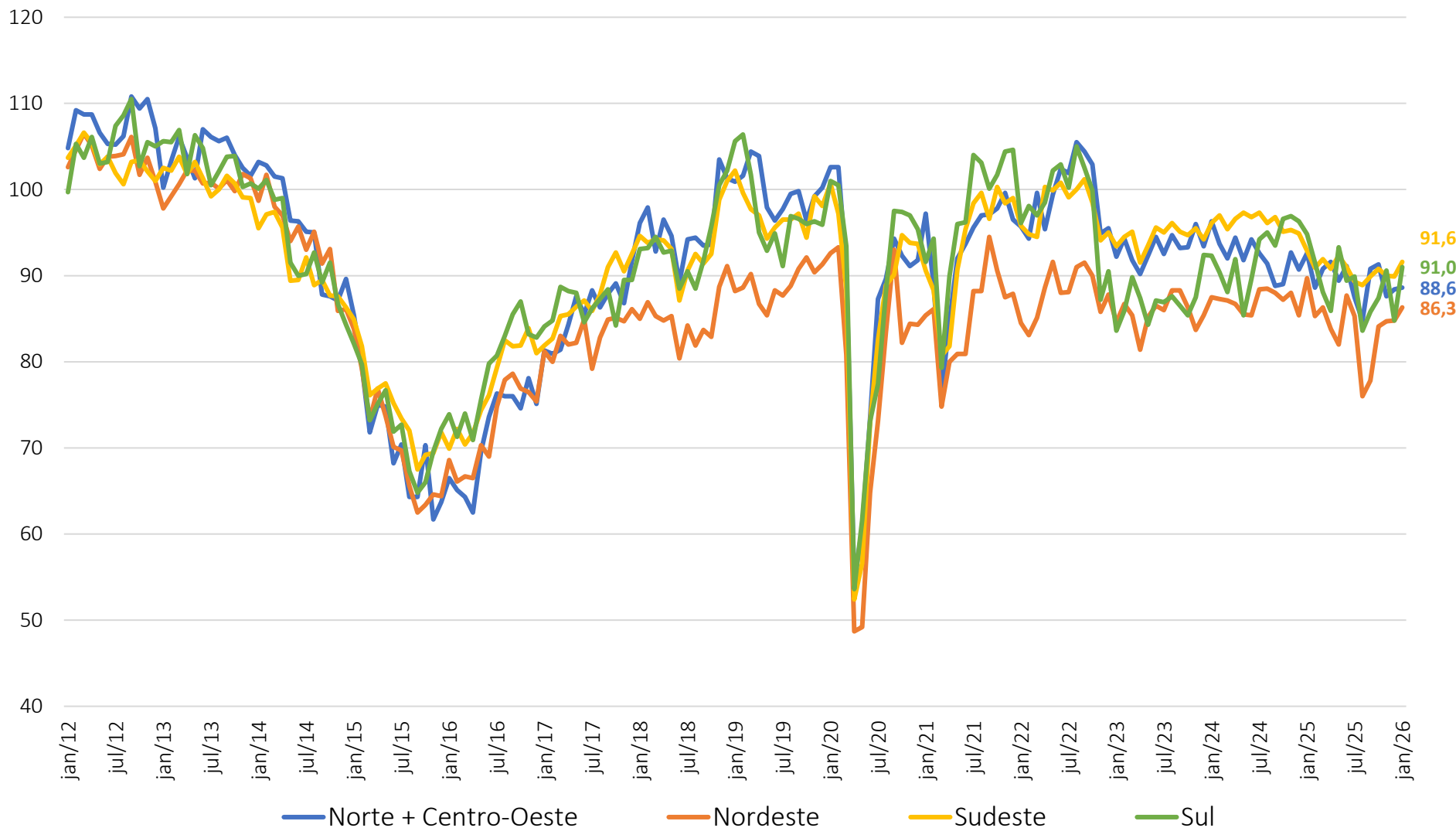

O **Nordeste** segue como a região com o menor nível de confiança entre as MPEs, mas em trajetória de recuperação.

IC-MPE por Região (em pontos, dessazonalizado)

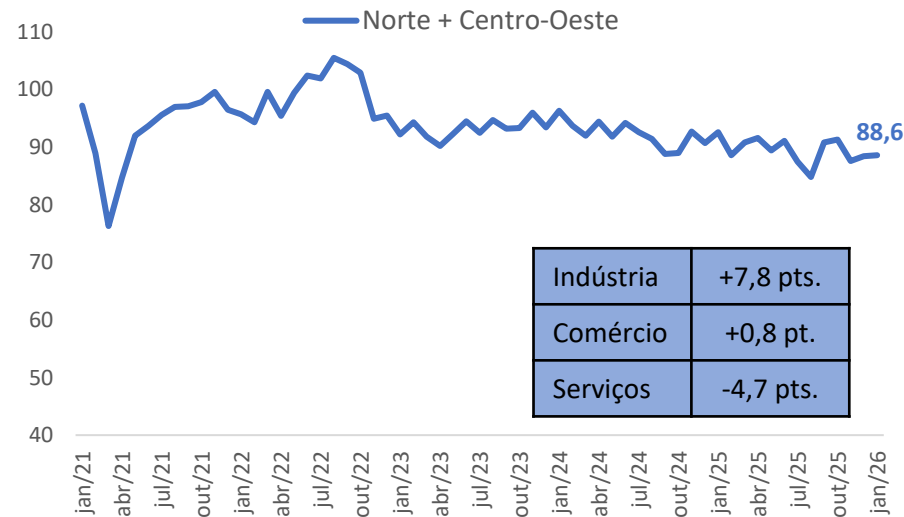
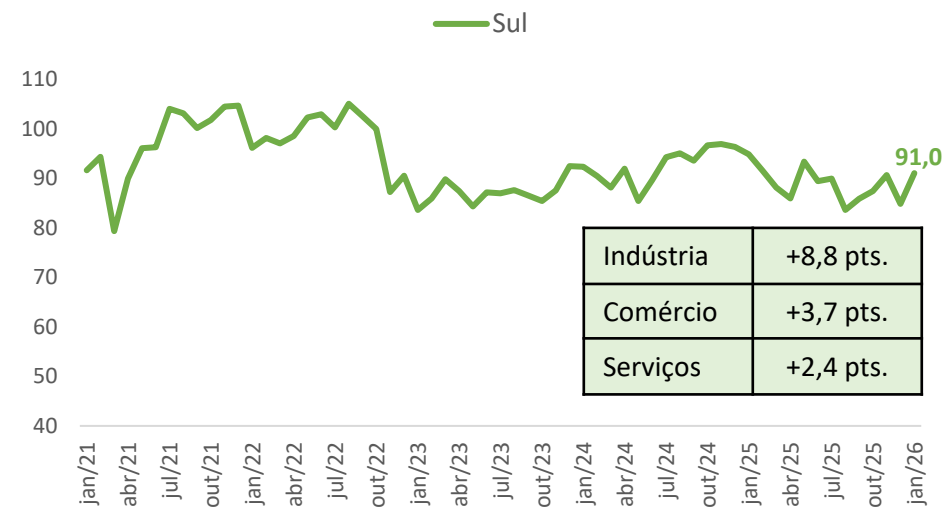
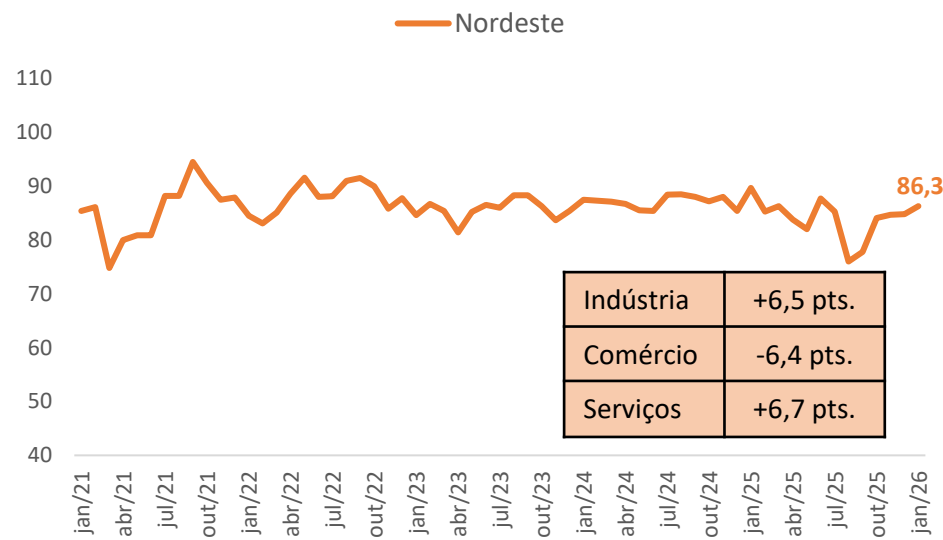
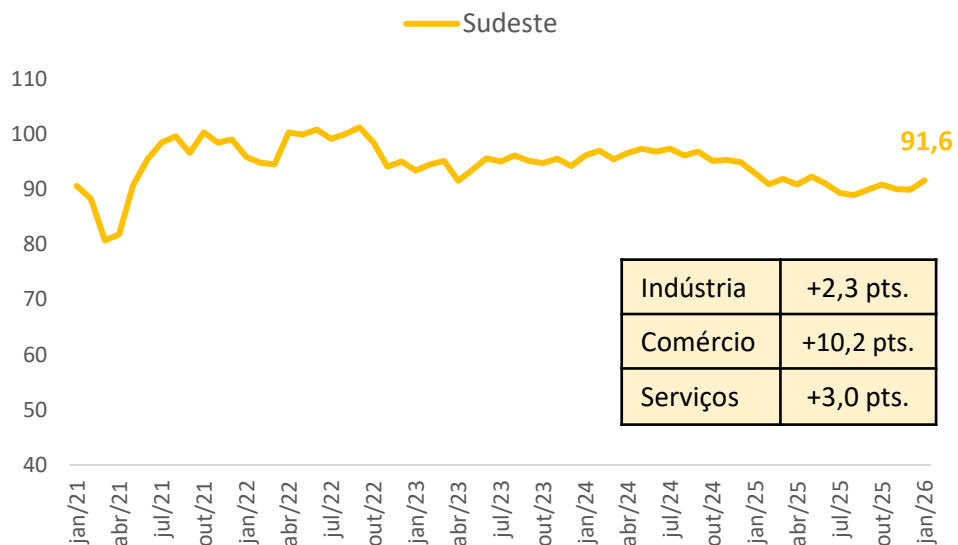

Variação mensal

Brasil	2,3
Sudeste	1,7
Nordeste	1,5
Sul	6,2
Norte + Centro-Oeste	0,2

Resultados: Comércio – Serviços – Indústria (em pontos, dessazonalizado)

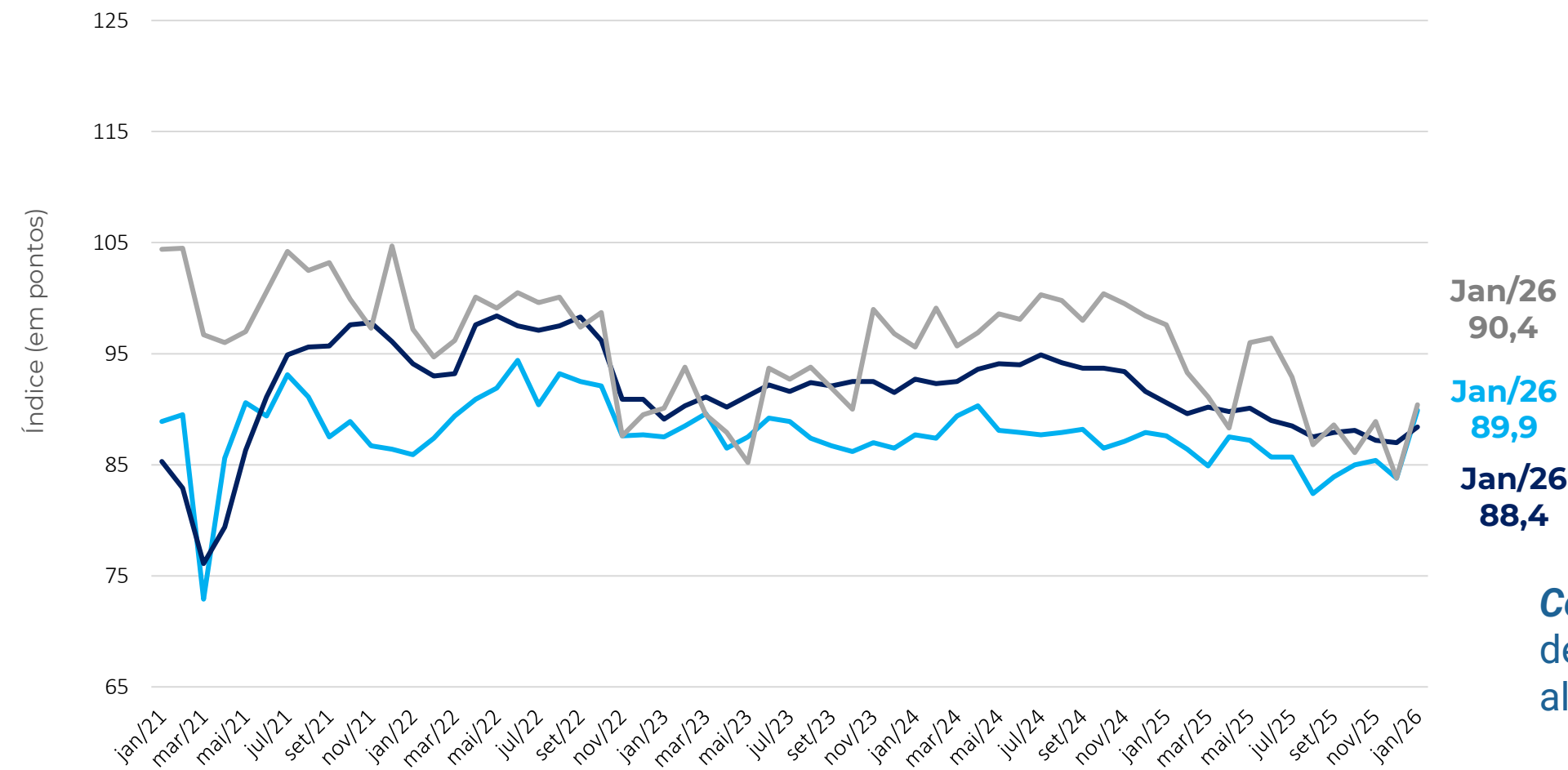

ICOM-MPE: ÍNDICE DE CONFIANÇA DO COMERCIO MPE
ICS-MPE: ÍNDICE DE CONFIANÇA DOS SERVIÇOS MPE
ICI-MPE: ÍNDICE DE CONFIANÇA DA INDUSTRIA MPE

Comércio e Indústria se destacaram pelas fortes altas no mês.

Resultados: ISA-MPE x IE-MPE

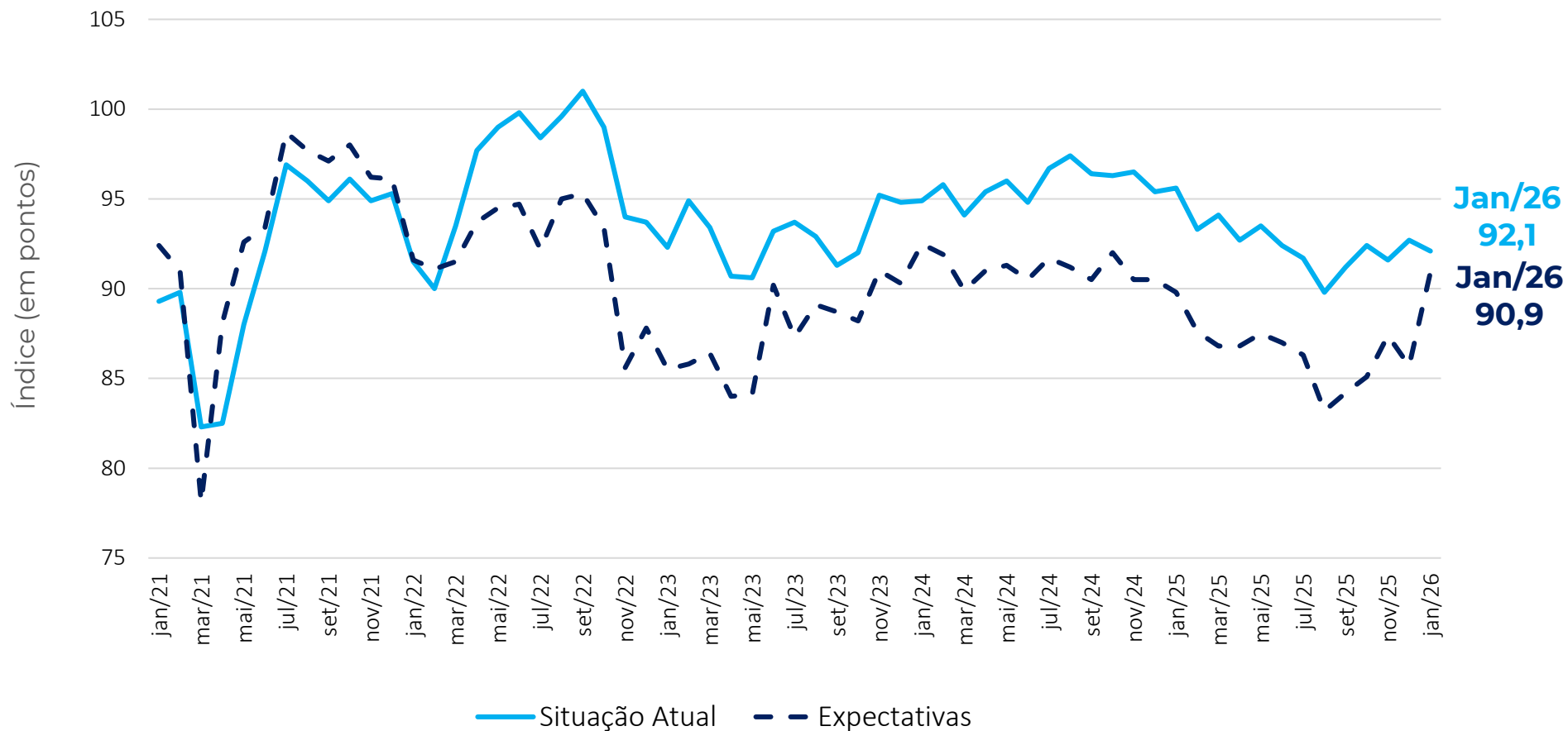

Expressiva melhora nas expectativas para os próximos meses entre os micro e pequenos empresários.

Nota: ISA, IE e IC-MPE possuem sazonalidades distintas. A dessazonalização destes é feita de forma independente. Logo, o IC-MPE dessazonalizado não é a média aritmética simples dos ISA e IE dessazonalizados, podendo superá-los (ou ficar abaixo) destes, em alguns meses.



COMÉRCIO

Janeiro 2026



Comércio: Índice de Confiança (em pontos, dessazonalizado)

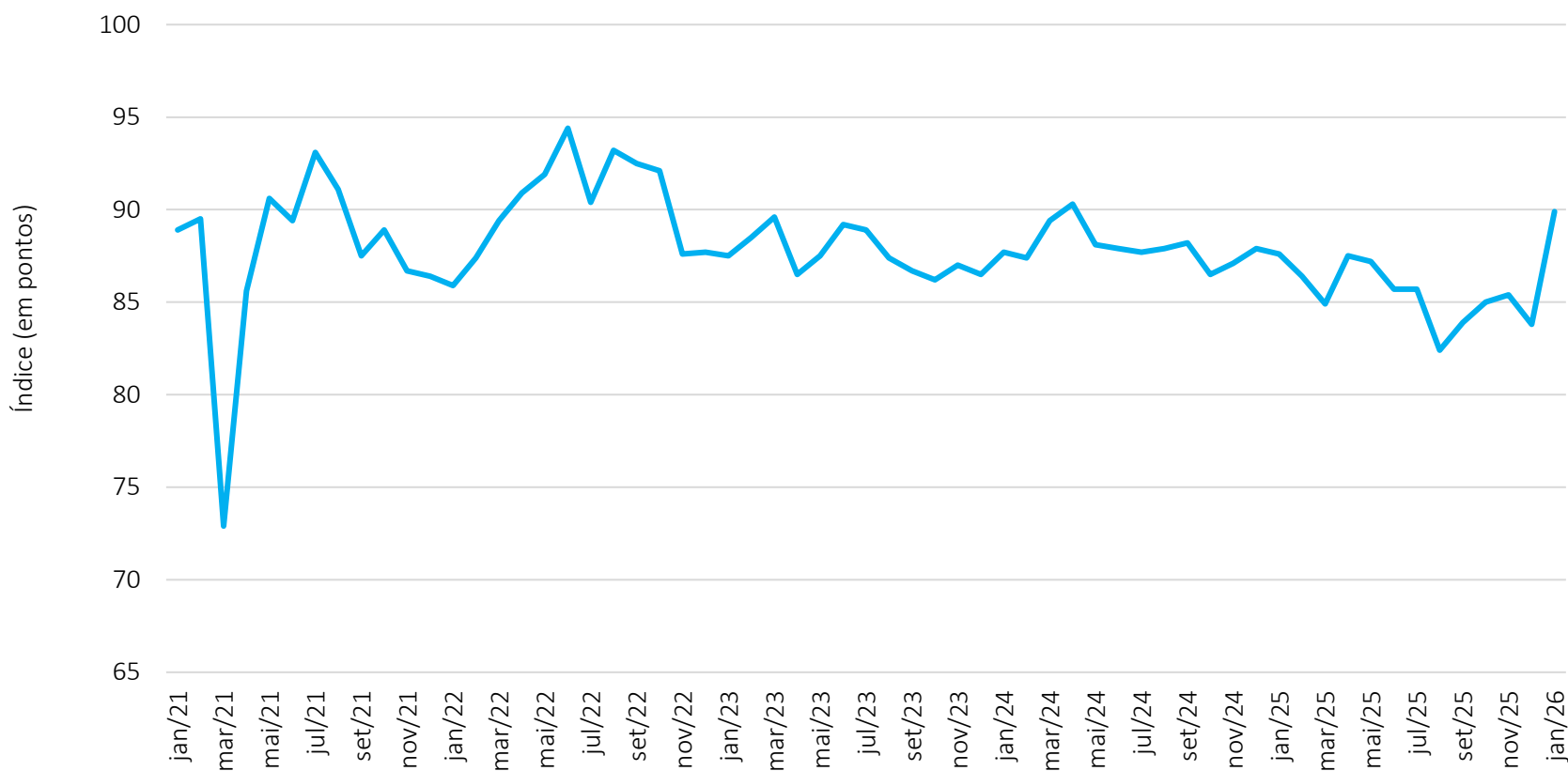

Jan/26
89,9

MPE Comércio
+6,1 pontos

Contribuíram Positivamente

Material para construção
Veículos, motos e peças
Varejo restrito

Contribuiu Negativamente

-

Comércio: Situação Atual e Expectativa (em pontos, dessazonalizado)

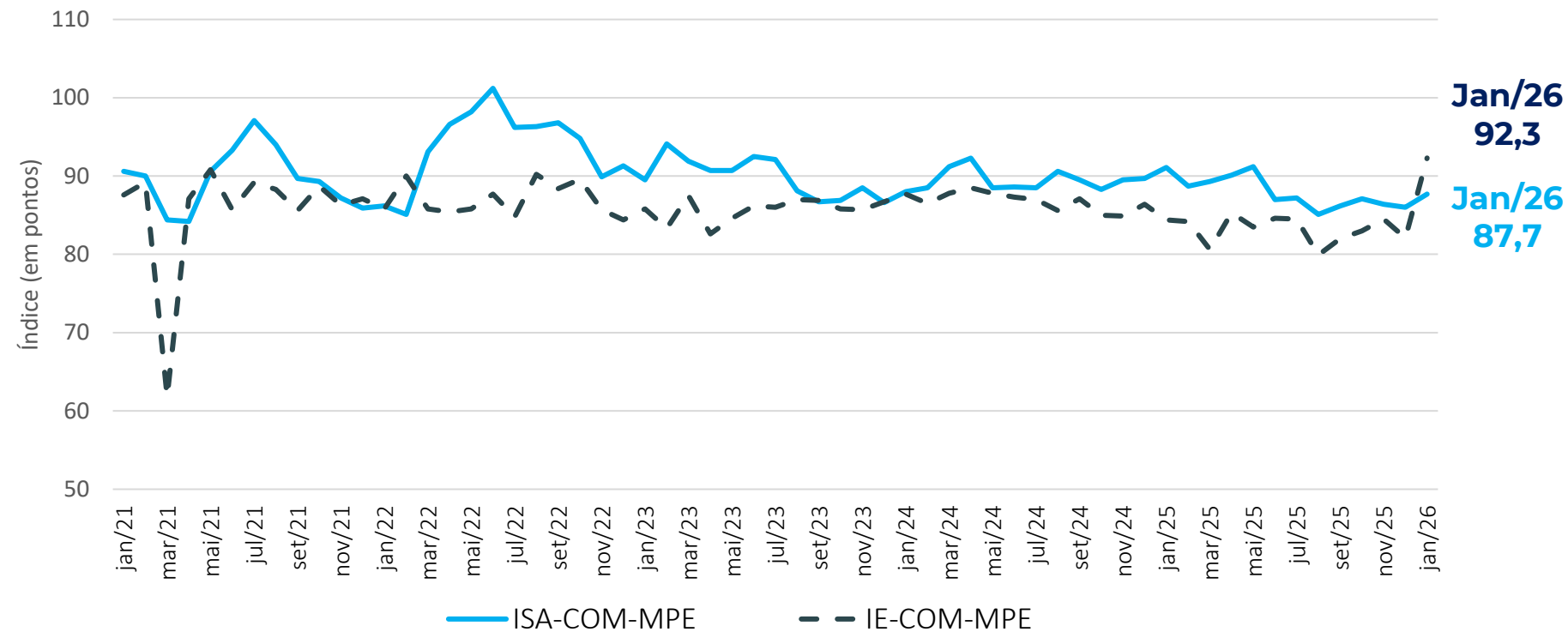

Índice que mede as expectativas para os próximos meses entre as MPEs do Comércio atingiu o **maior nível desde fevereiro de 2020 (97,2 pontos)**.

Comércio: Resultado por região e variação mensal

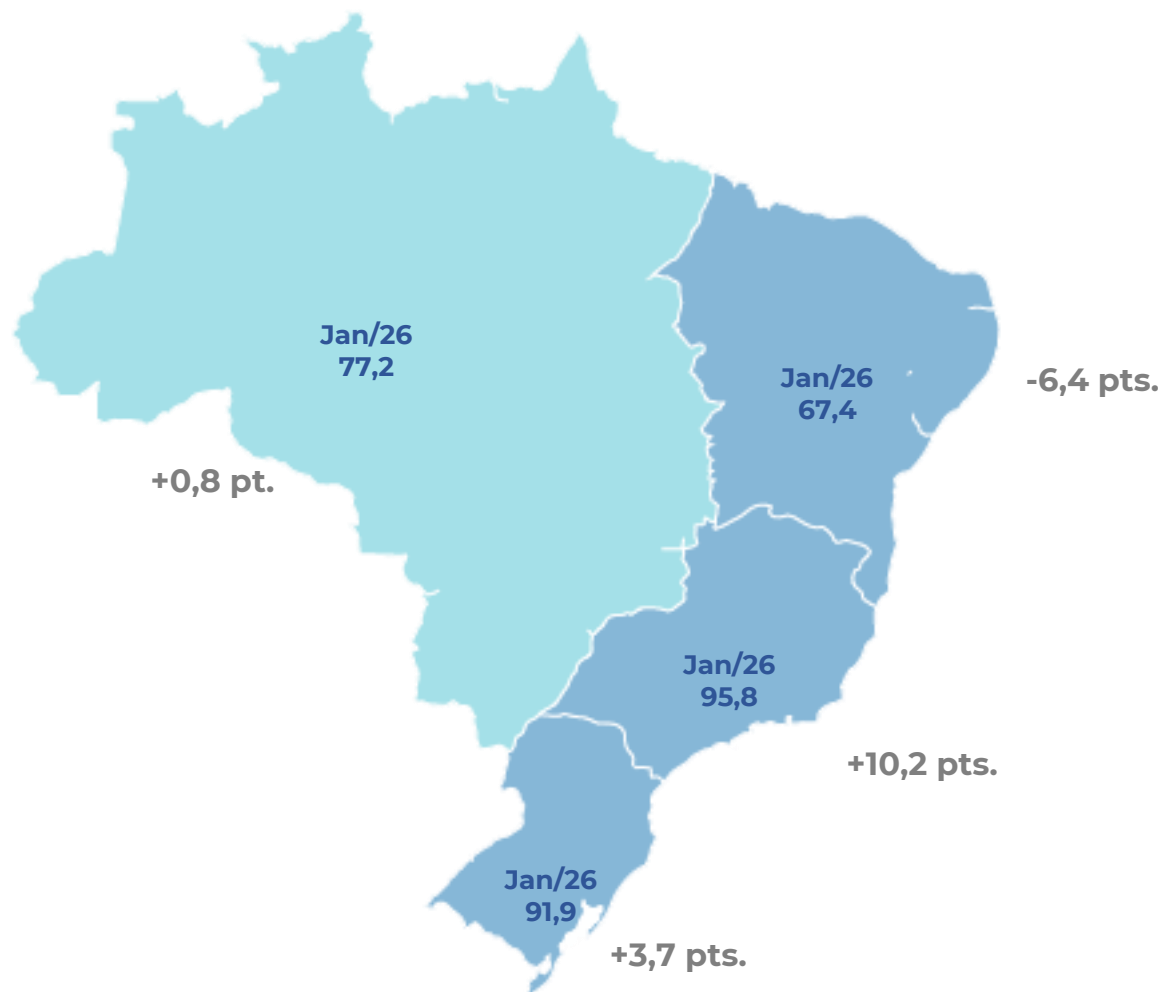

Em janeiro, o **Sudeste** liderou a confiança das MPEs no Comércio.

Variação mensal em pontos: ICOM MPE x ICOM Geral

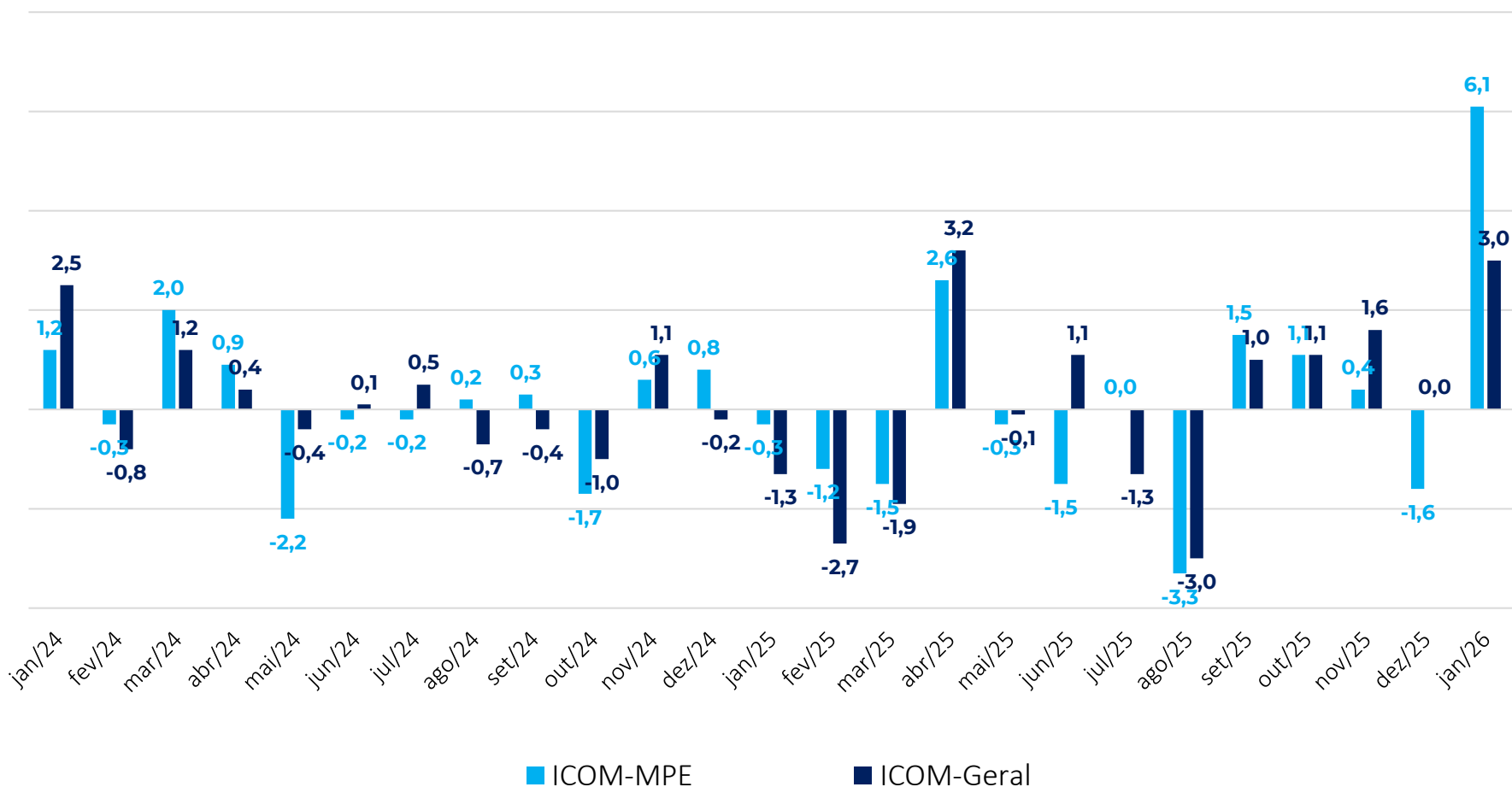

Tanto as MPEs quanto o porte geral do setor registraram avanço no índice de confiança.



SERVIÇOS

Janeiro 2026



Serviços: Índice de Confiança (em pontos, dessazonalizado)

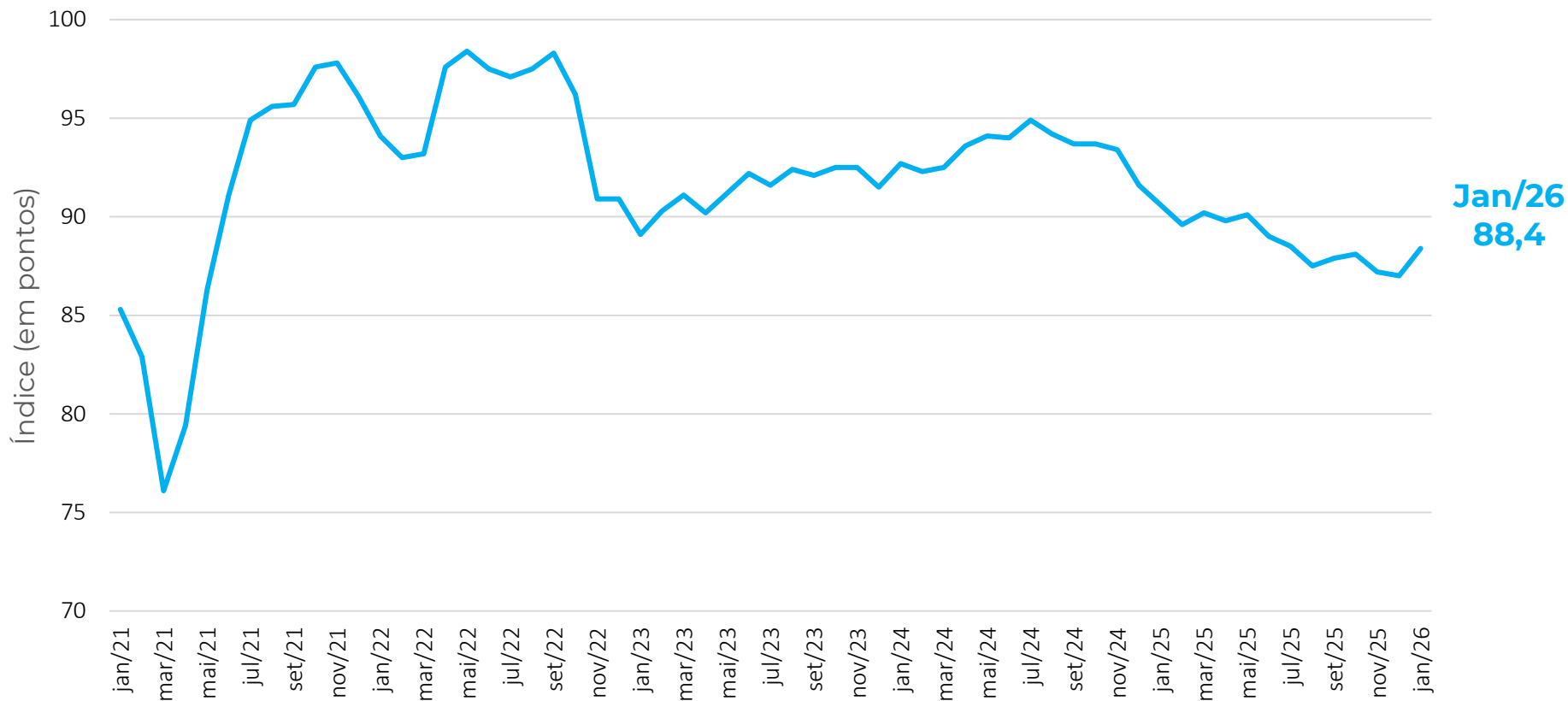

MPE Serviços
+1,4 ponto

Contribuíram Positivamente

- Famílias
- Informação e Comunicação
- Profissionais
- Transporte
- Outros

Contribuiu Negativamente

-

Serviços: Situação Atual e Expectativas (em pontos, dessazonalizado)

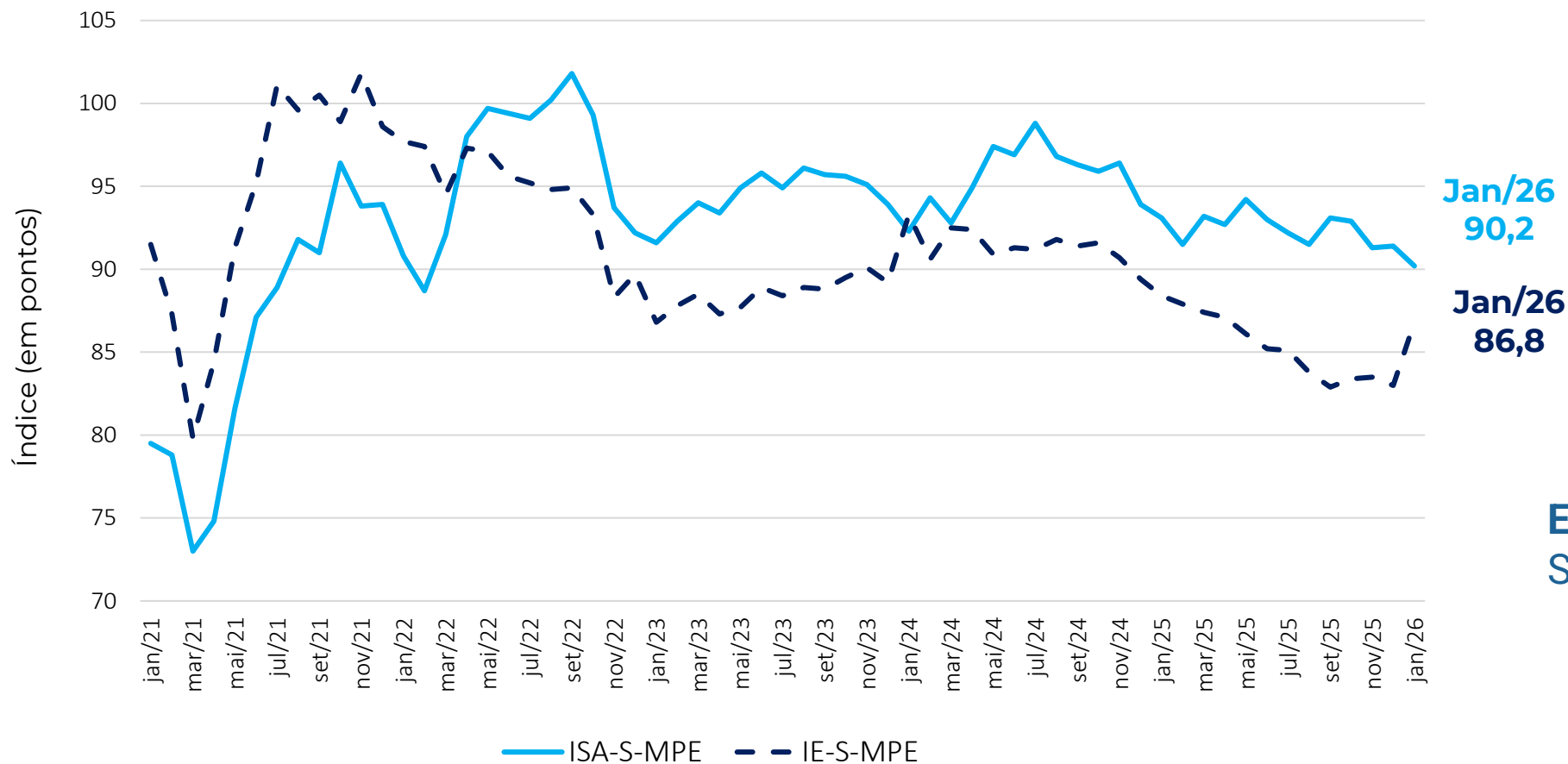

Expectativas no setor de Serviços voltam a melhorar.

Serviços: Resultado por região e variação mensal

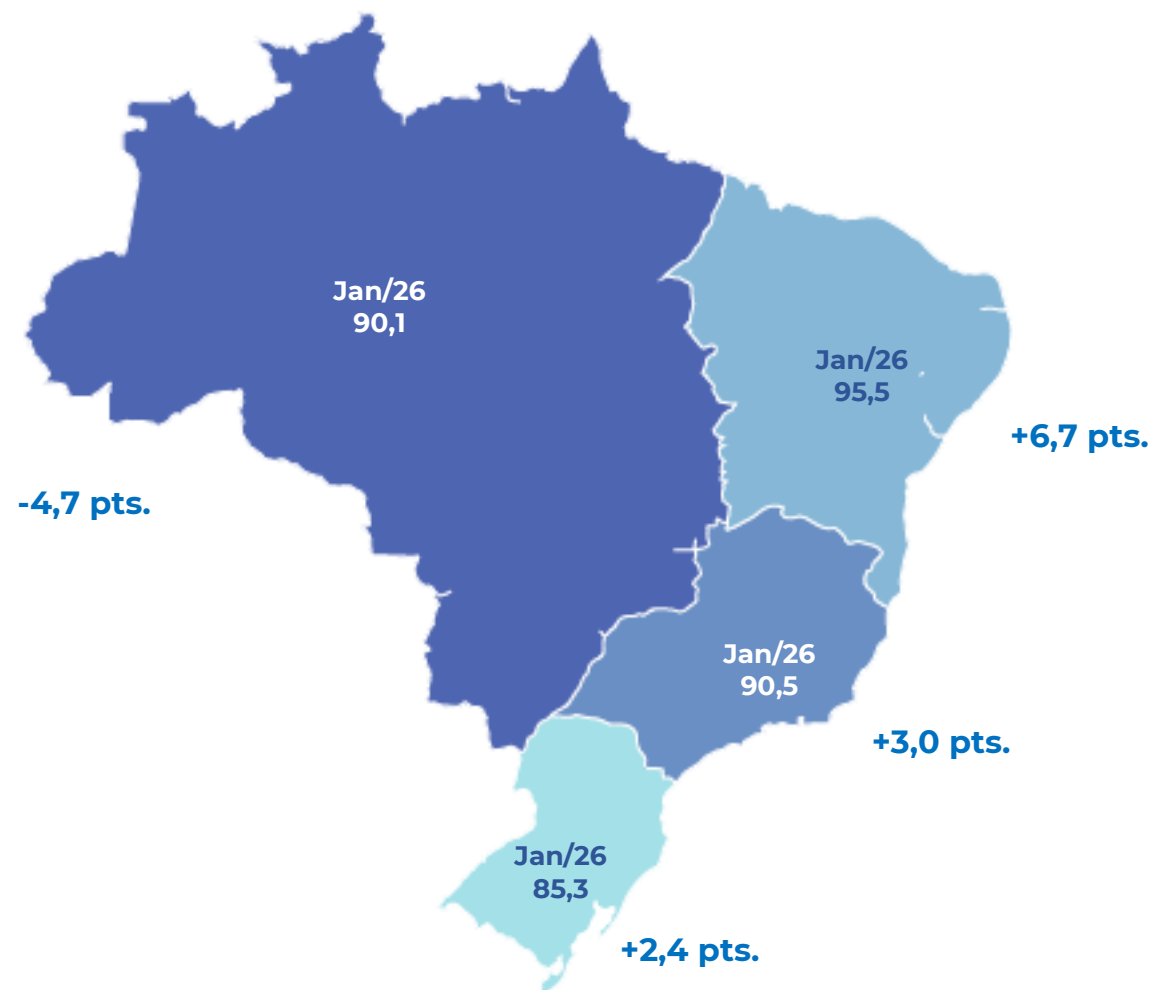

Confiança das MPEs de Serviços no **Nordeste** atingiu o maior nível desde outubro de 2021 (97,6 pontos).

Variação mensal em pontos: ICS MPE x ICS Geral

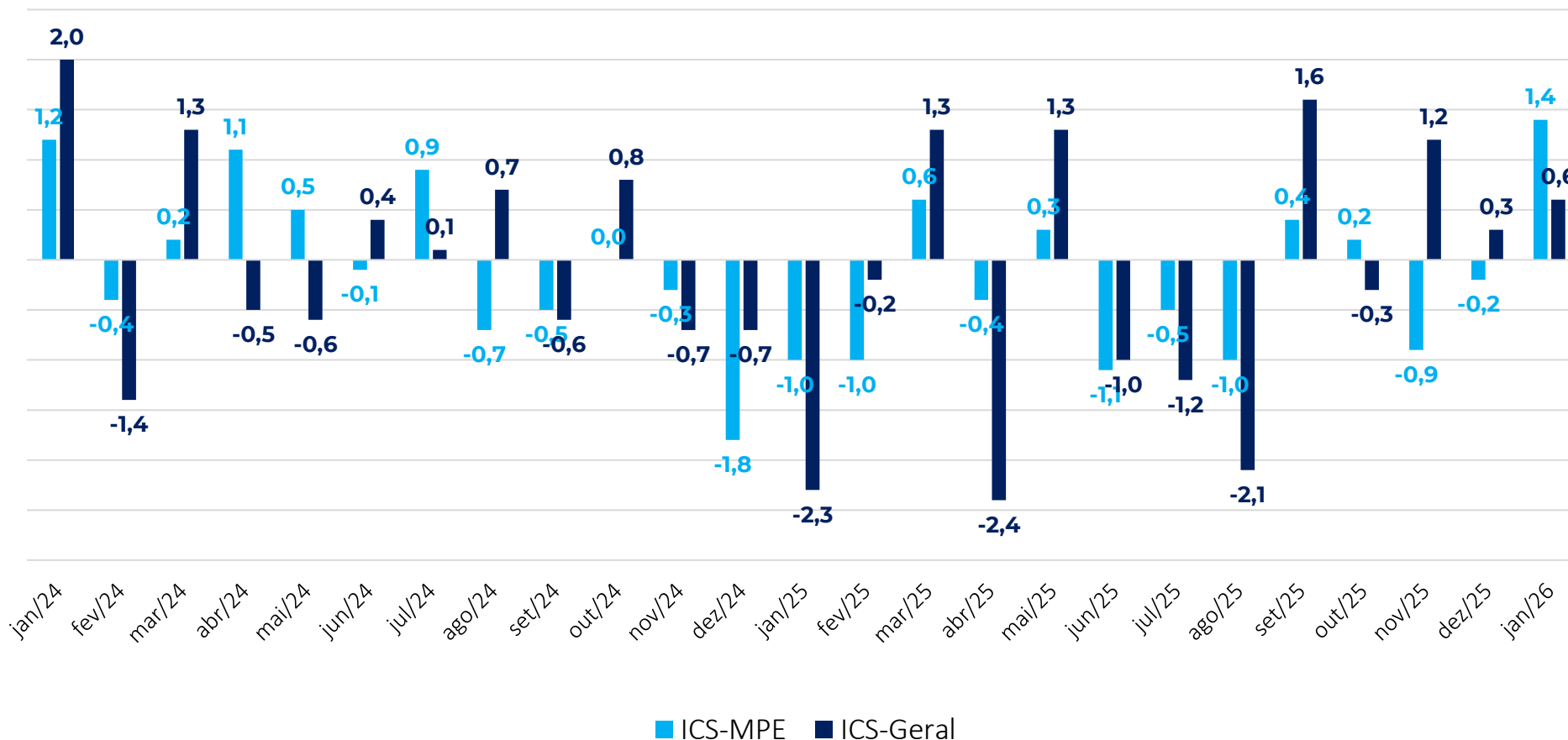

As MPEs de Serviços seguiram a tendência do porte geral.



INDÚSTRIA

Janeiro 2026

Indústria: Índice de Confiança (em pontos, dessazonalizado)

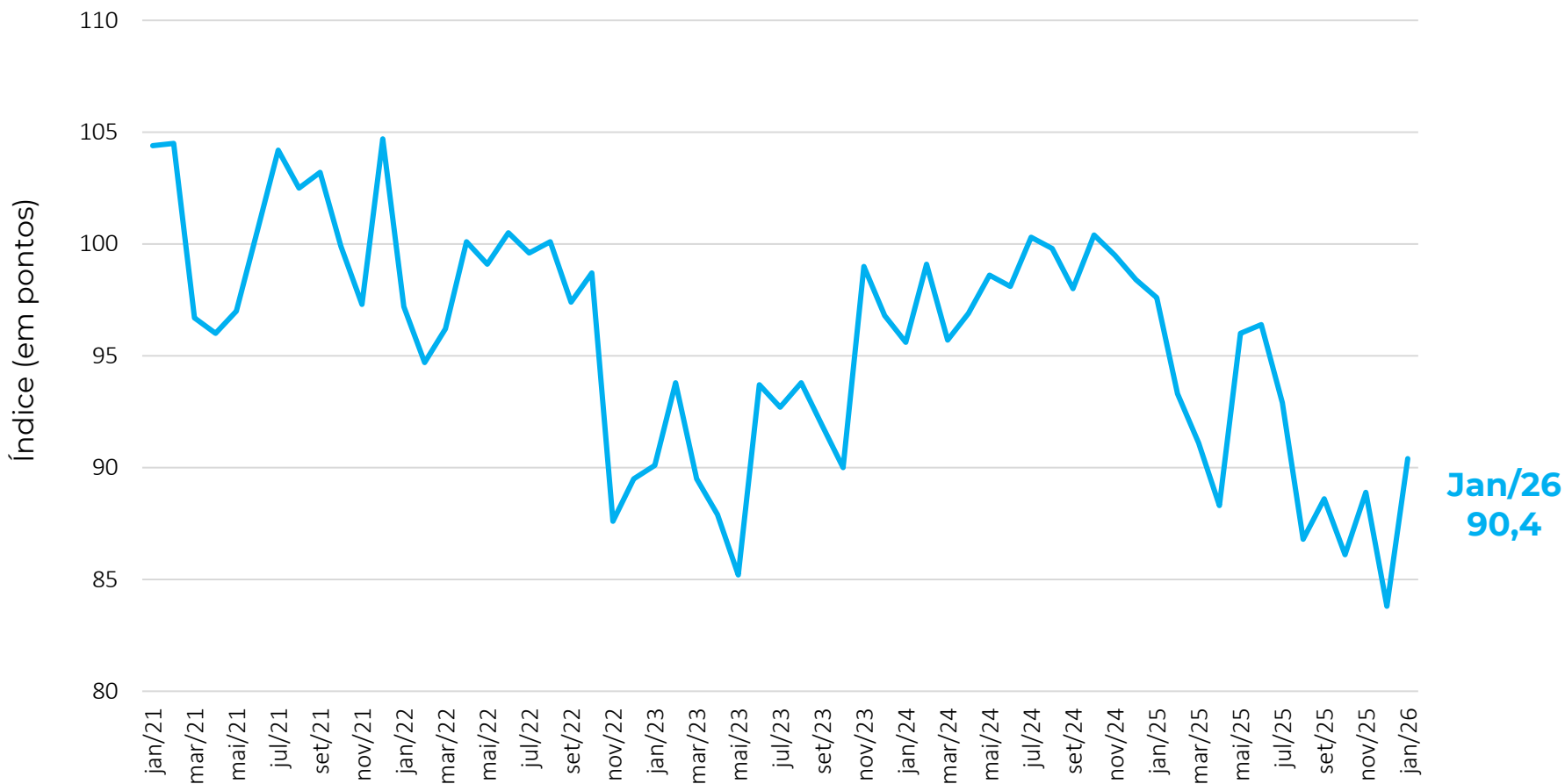

MPE Indústria
+6,6 pontos

Contribuíram Positivamente

Refinos e produtos químicos
Metalurgia e Produtos de metal
Outros

Contribuiu Negativamente

Alimentos
Vestuário

Indústria: Situação Atual e Expectativas (em pontos, dessazonalizado)

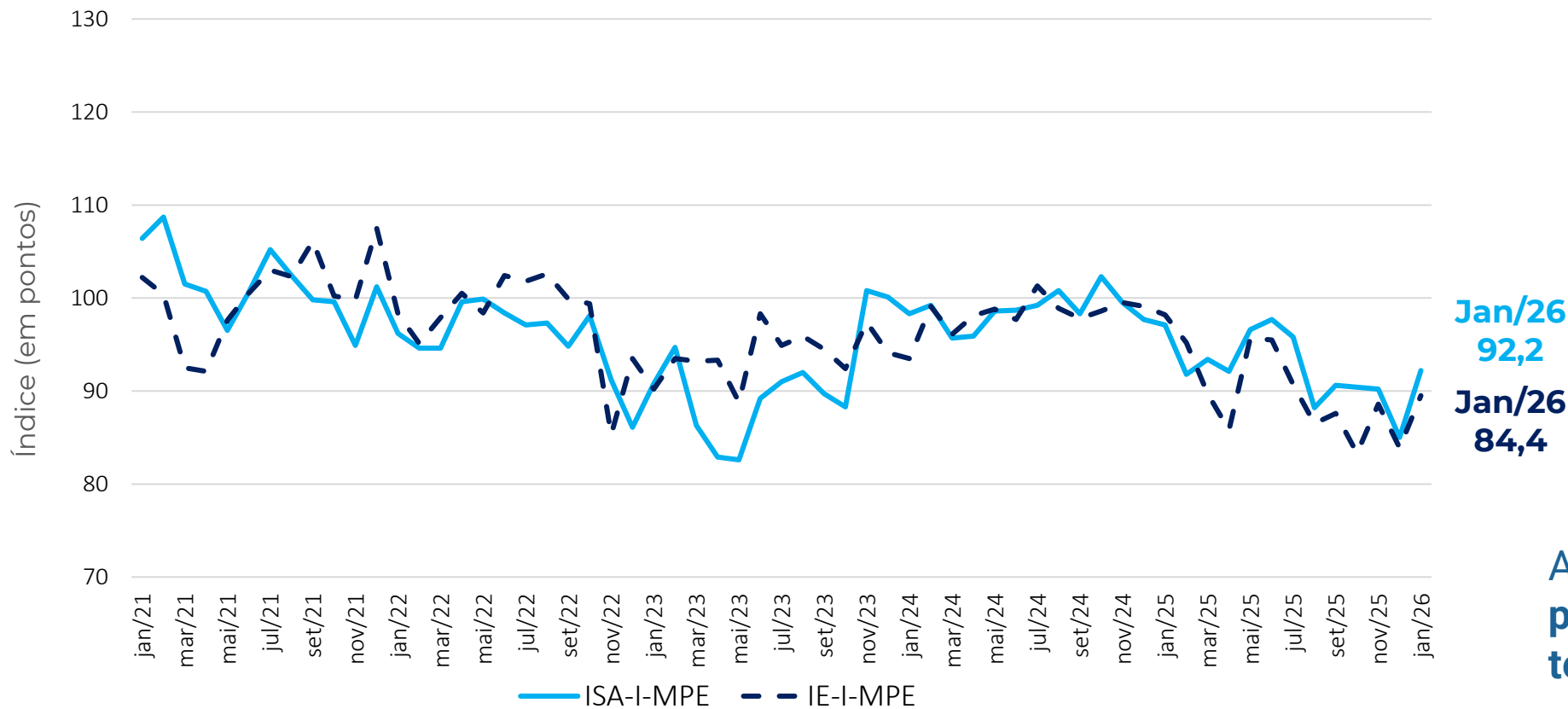

Alta no mês é influenciada pelos dois horizontes temporais.

Indústria: Resultado por Região e variação mensal

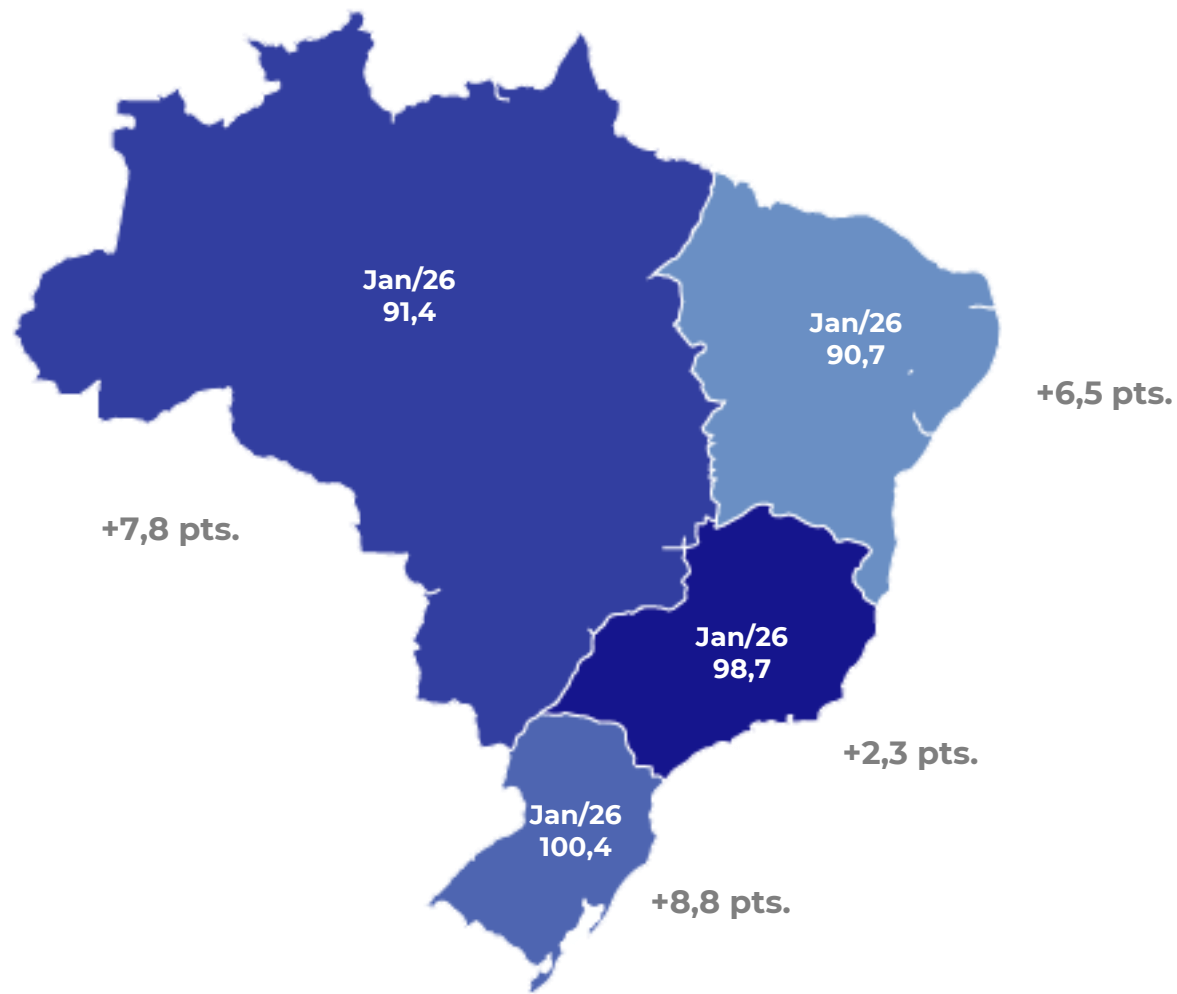

Confiança industrial avança em todas as regiões, com destaque para o **Sul**.

Variação mensal em pontos: ICI-MPE x ICI-Geral

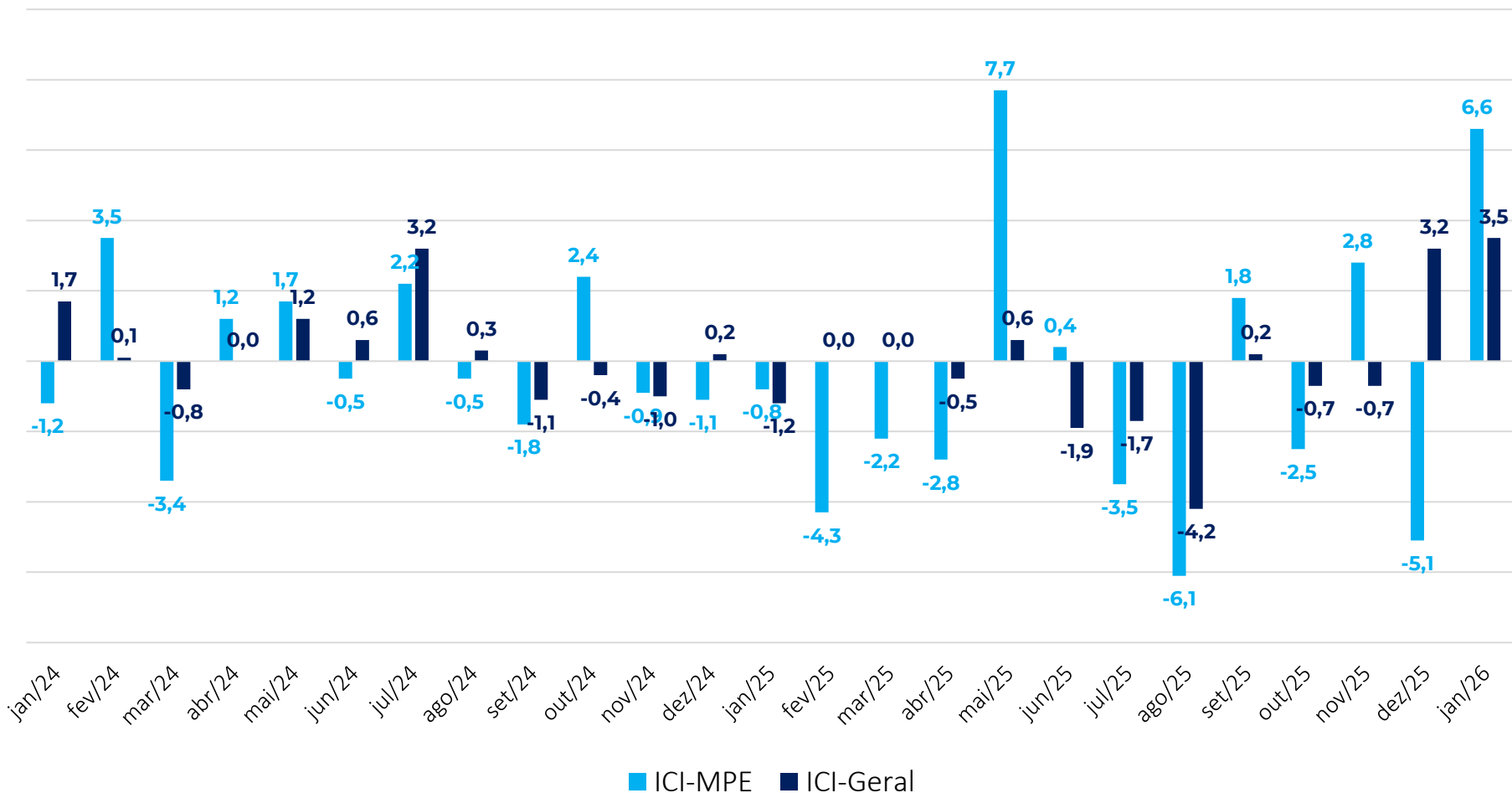

Seguindo a tendência observada no mês, **MPEs da Indústria em linha com resultado geral.**

ACESSO À CRÉDITO

Janeiro 2026

Resultados: Crédito, Comércio (%)

Como você avalia o grau de exigência para acesso ao crédito por sua empresa no momento?

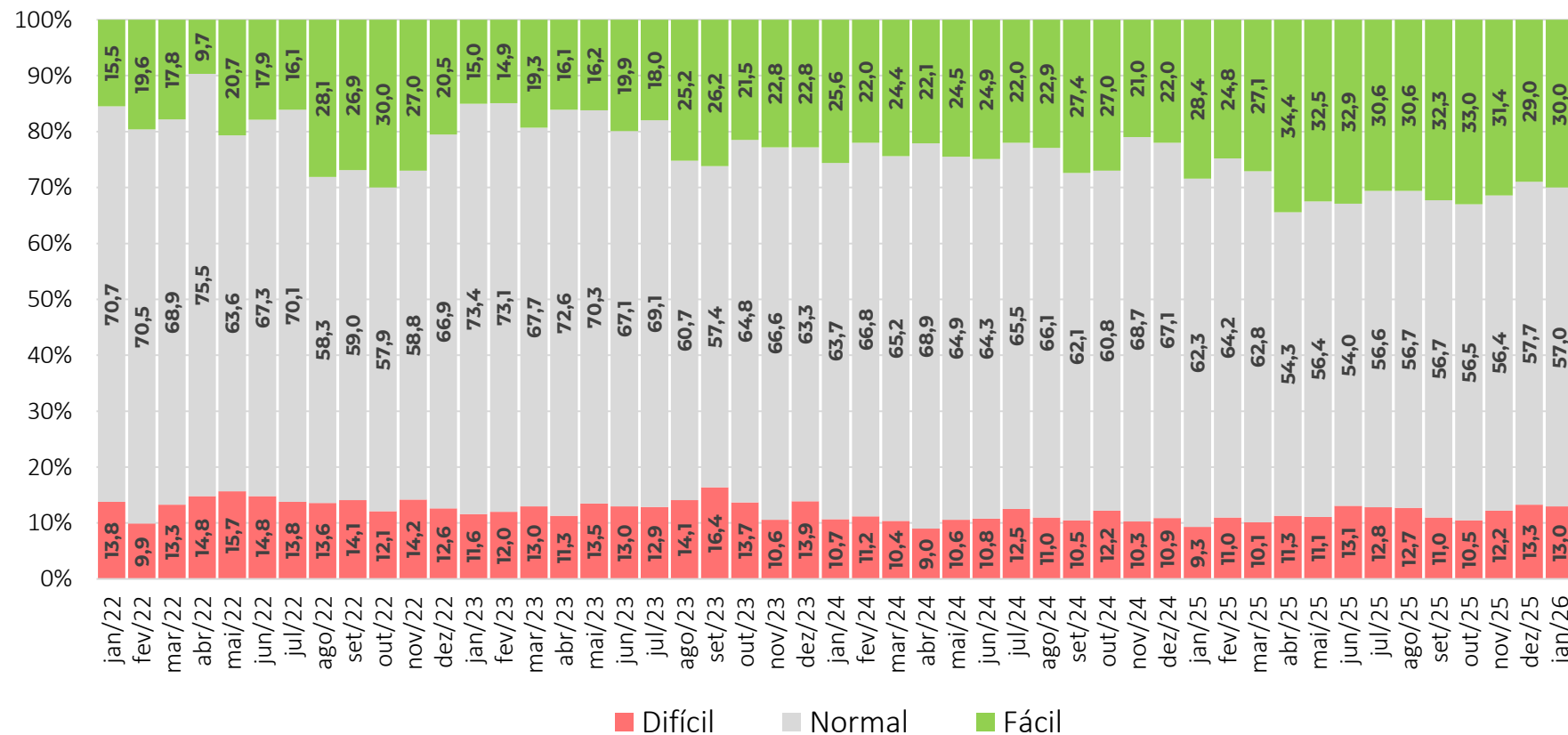

A proporção de empresas do Comércio que consideram que está **fácil** obter crédito aumentou 1,0 p.p. em relação ao mês passado.

Resultados: Crédito, Serviços (%)

Como você avalia o grau de exigência para acesso ao crédito por sua empresa no momento?

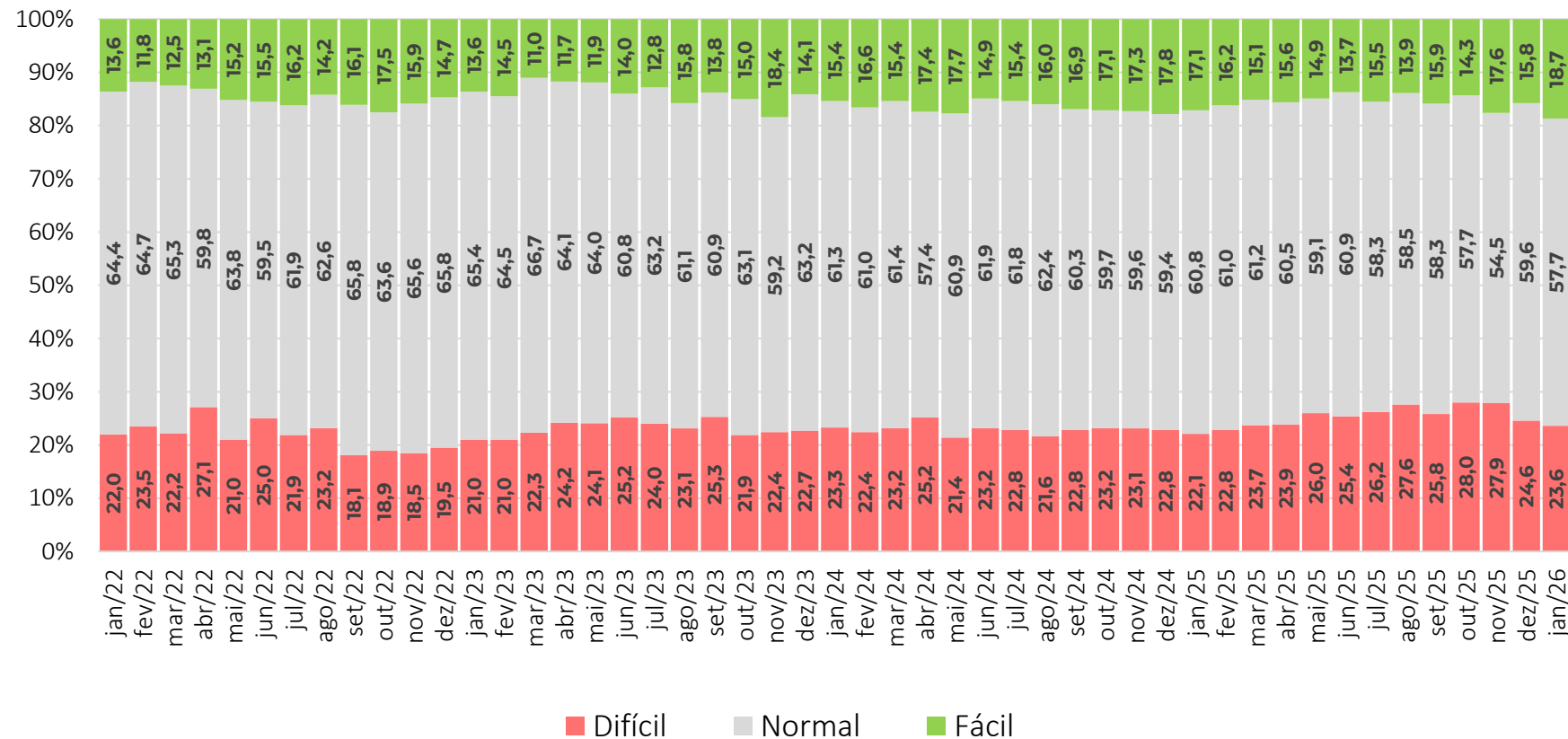

A proporção de empresas de Serviços que consideram que está **fácil** obter crédito **aumentou 2,9 p.p. em relação ao mês passado.**

Resultados: Crédito, Indústria (%)

O grau de exigência para a concessão ou renovação de empréstimos bancários no momento está?

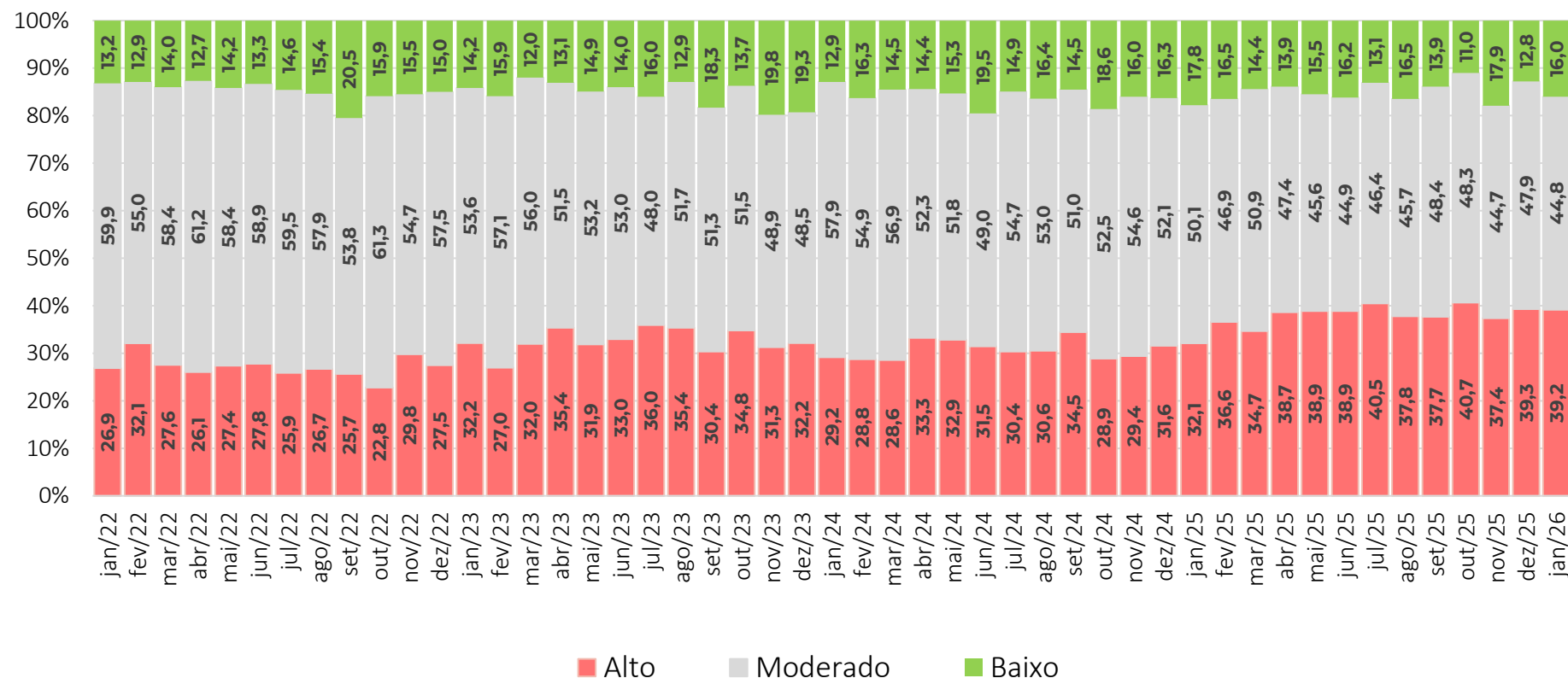

A proporção de empresas da Indústria que percebe o grau de exigência para obter crédito como **baixo** aumentou em 3,2 p.p.

Resultados: Crédito (em pontos) (em pontos, dessazonalizado)

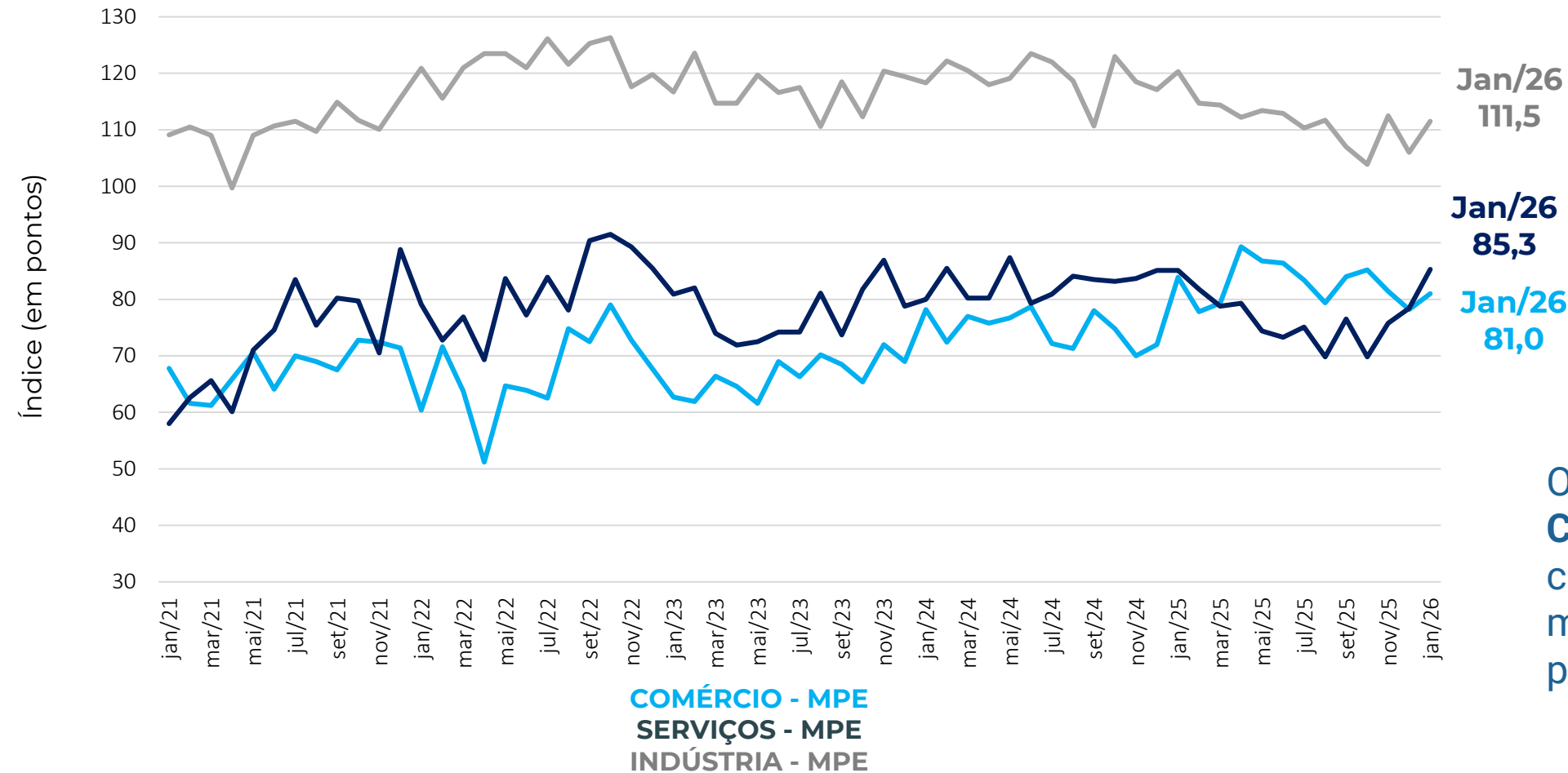

O Indicador de Acesso a Crédito de Serviços MPE chega ao maior nível desde maio de 2024 (87,4 pontos).

Nota: a composição do indicador é (100 + resposta favorável – desfavorável), a partir dos dados padronizados, com a média de Ago2010 a 2015. O ajuste sazonal é feito em cada série específica. Então, não é possível calcular a partir das parcelas brutas de forma direta.

Resultados: Crédito (em pontos) (em pontos, dessazonalizado)

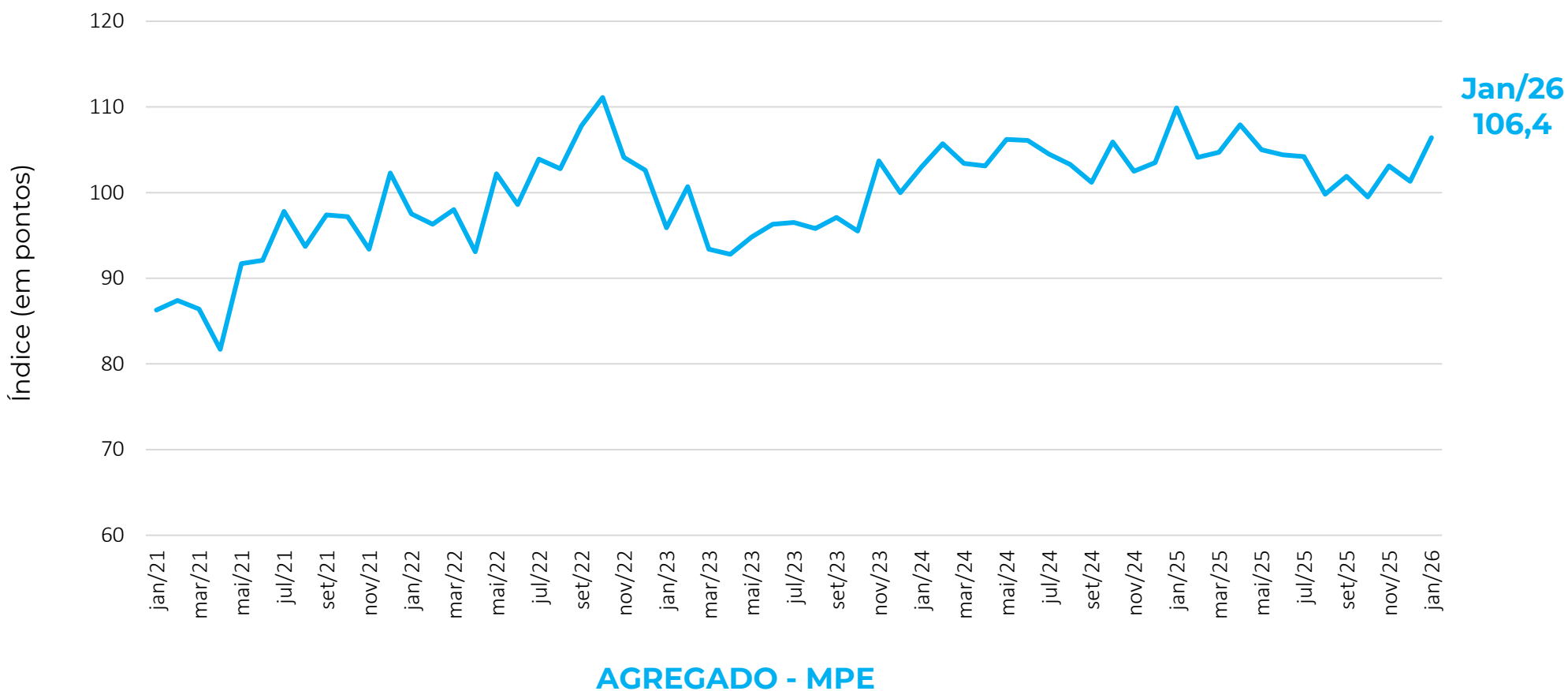

O Indicador de Acesso a Crédito das MPEs segue em patamar considerado moderadamente otimista.

Nota: a composição do indicador é $(100 + \text{resposta favorável} - \text{desfavorável})$, a partir dos dados padronizados, com a média de Ago2010 a 2015. O ajuste sazonal é feito em cada série específica. Então, não é possível calcular a partir das parcelas brutas de forma direta.

EMPREGO PREVISTO

Janeiro 2026

Resultados: Emprego Previsto, Comércio (%)

Como evoluirá o número de pessoas empregadas por sua empresa nos próximos três meses?

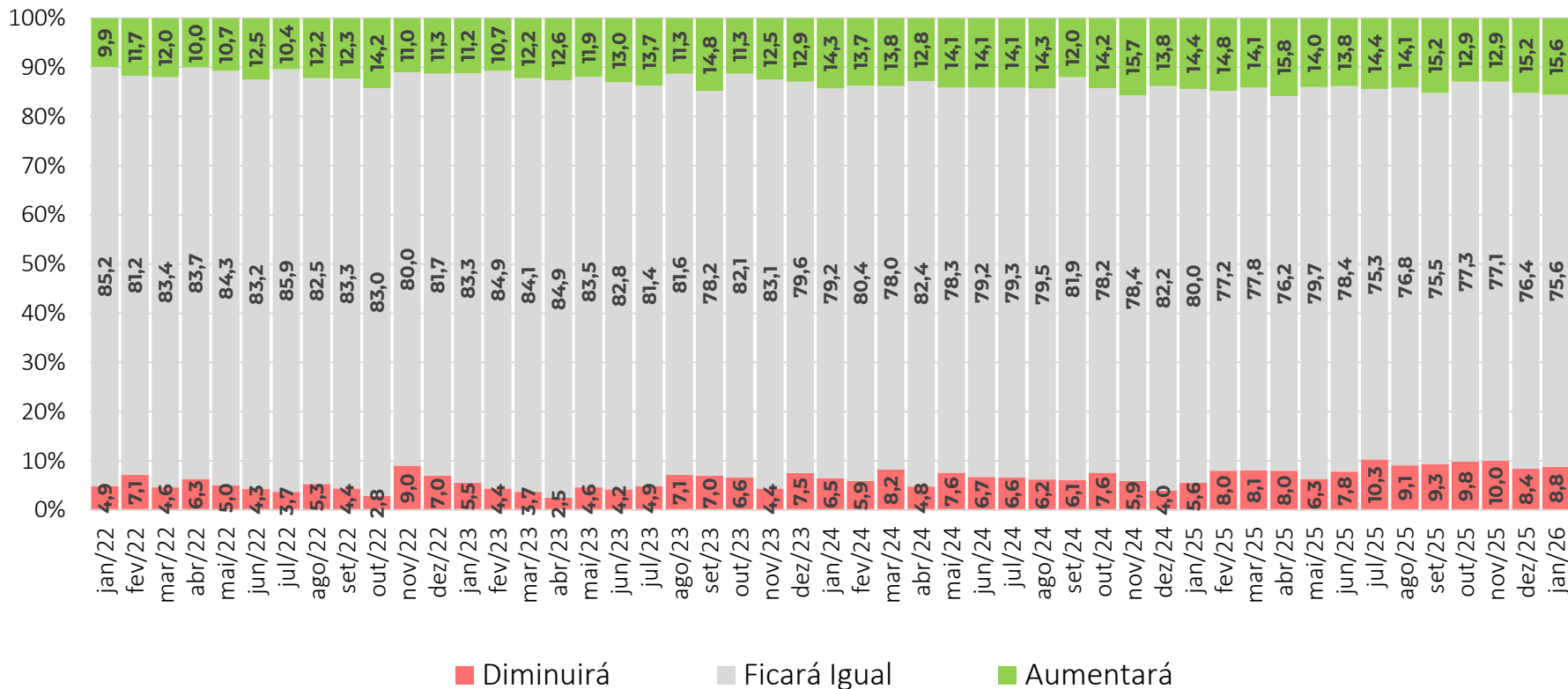

A parcela de empresas do Comércio que acredita que o número de pessoas empregadas **aumentará** subiu em 0,4 p.p.

Resultados: Emprego Previsto, Serviços (%)

Como evoluirá o número de pessoas empregadas por sua empresa nos próximos três meses?

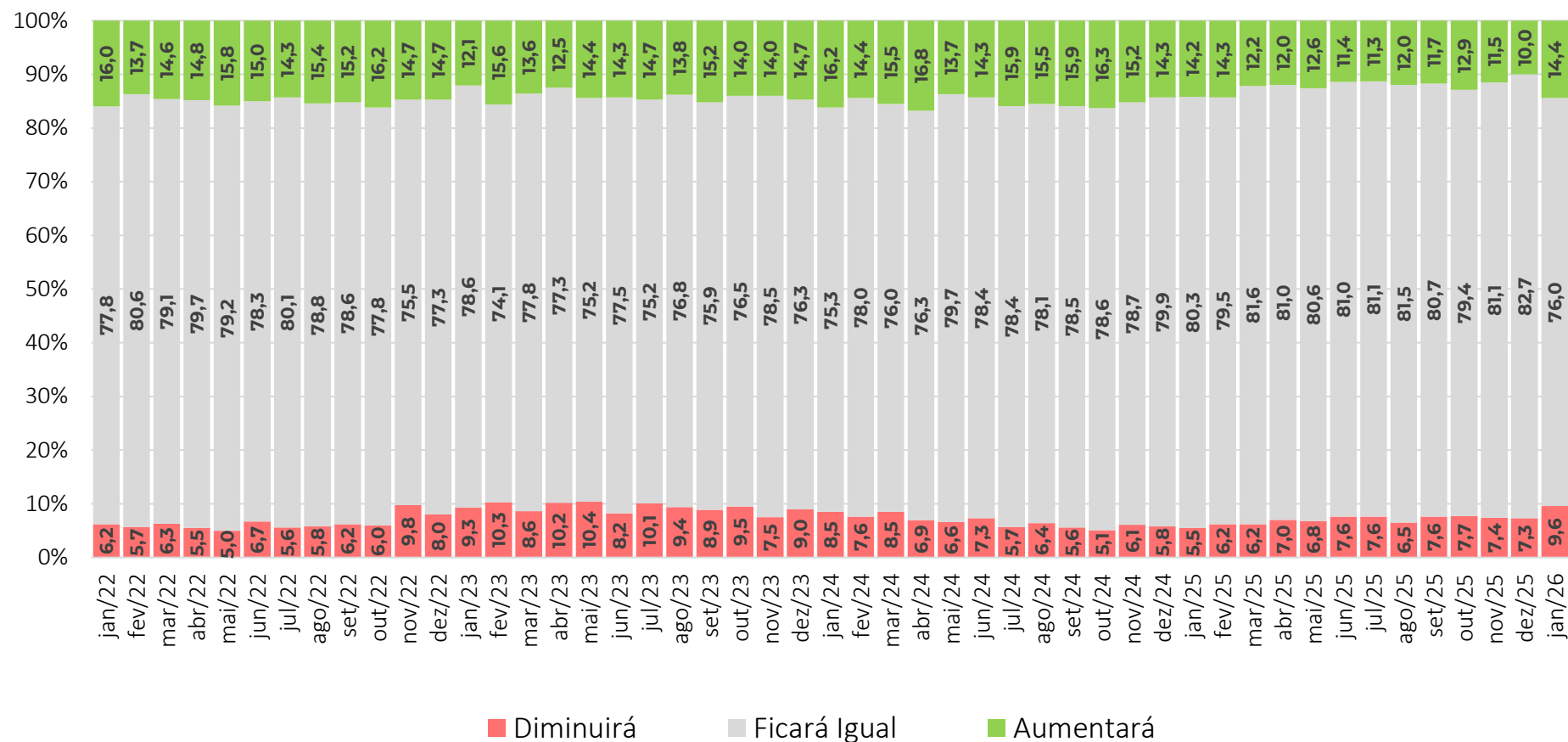

A parcela de empresas de Serviços que acredita que o número de pessoas empregadas **aumentará** aumentou em 4,4 p.p.

Resultados: Emprego Previsto, Indústria (%)

Pessoal ocupado previsto para o trimestre seguinte, comparado com o do trimestre anterior.

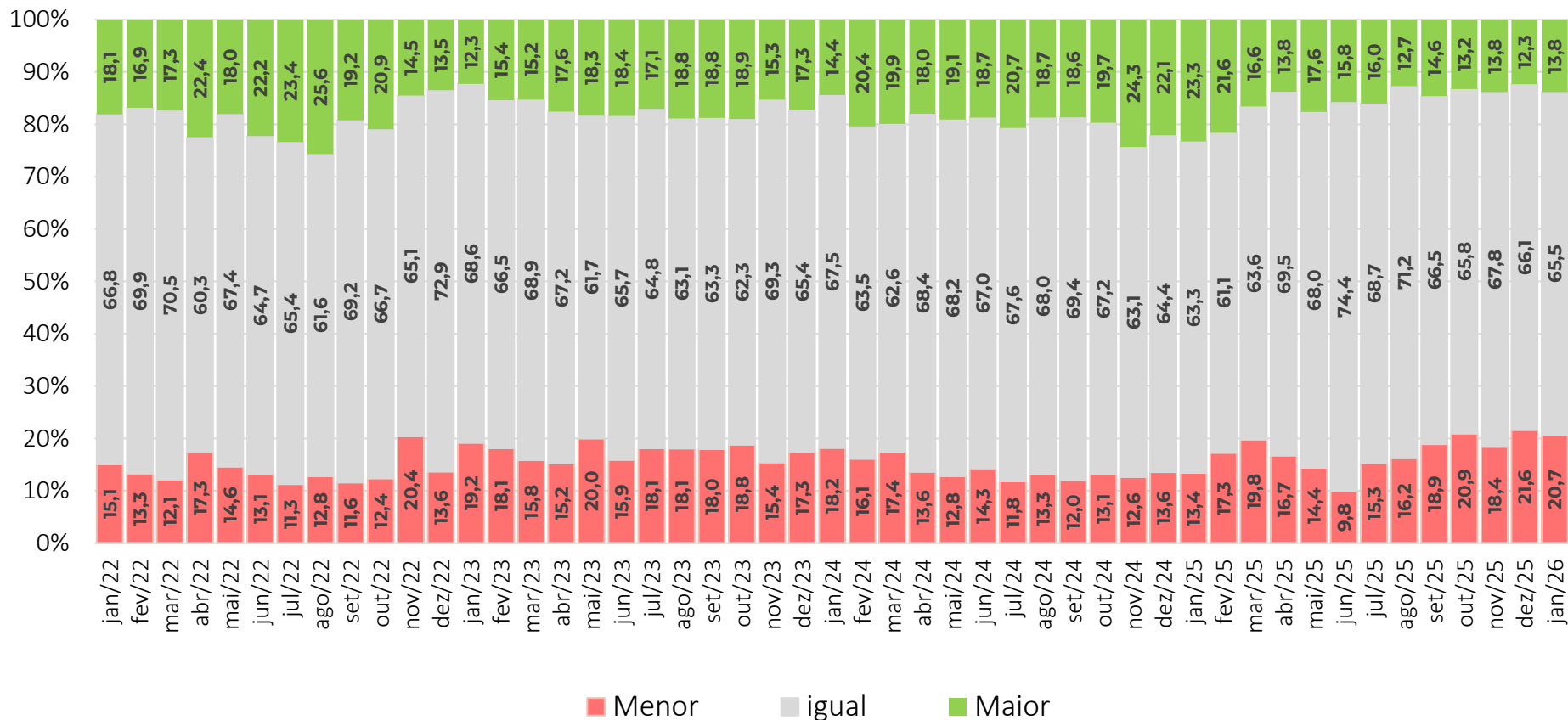

A previsão de que o pessoal ocupado será **maior** no trimestre seguinte na Indústria aumentou em 1,5 p.p.

Resultados: Emprego Previsto (em pontos) (em pontos, dessazonalizado)

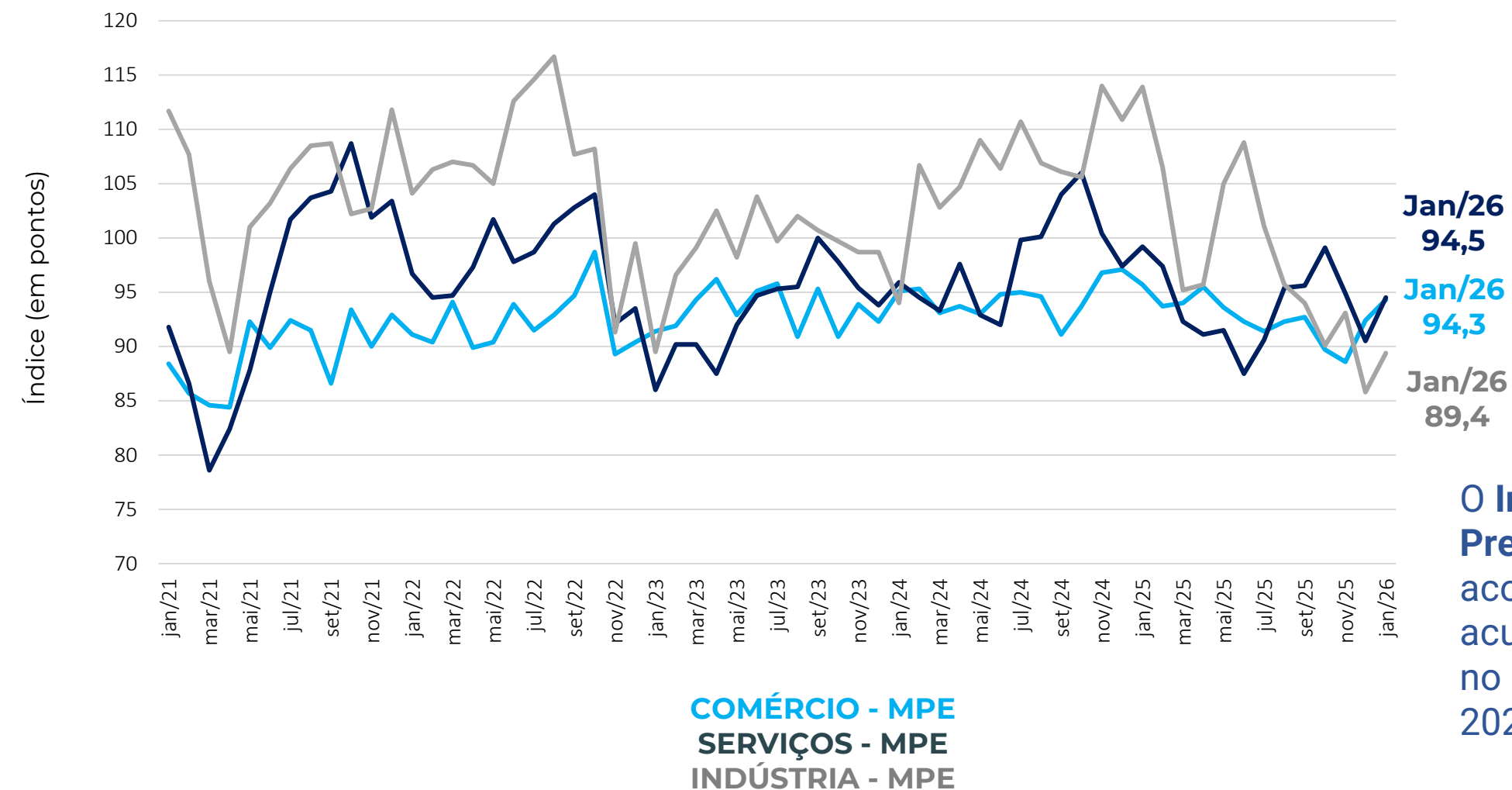

O Indicador de Emprego Previsto da Indústria MPE acomoda após perder um acumulado de 23,0 pontos no segundo semestre de 2025.

Resultados: Emprego Previsto (em pontos) (em pontos, dessazonalizado)

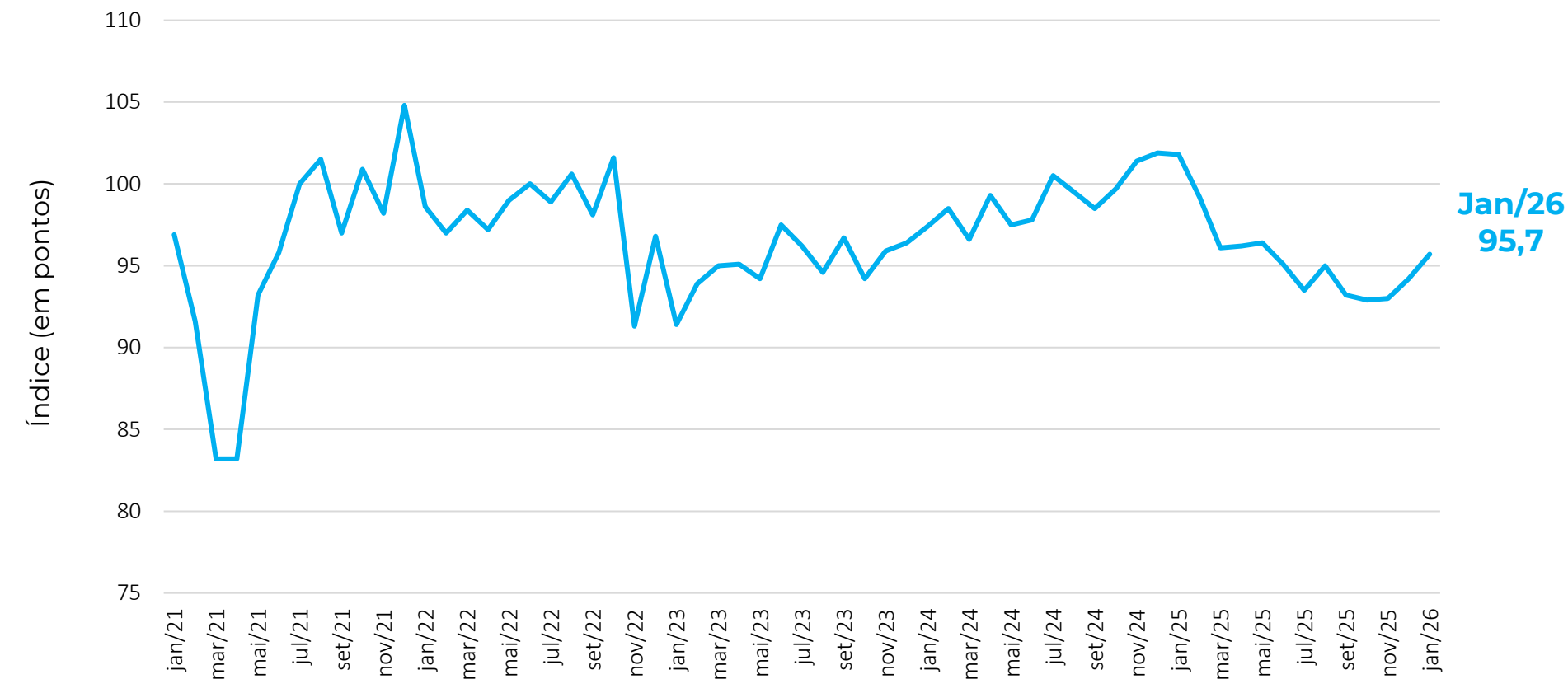

AGREGADO - MPE

O Indicador de Emprego Previsto das MPEs inicia o ano em alta.

Realização

A pesquisa **Sondagem Econômica MPE** é um produto da **Unidade de Gestão Estratégica e Inteligência** do Sebrae Nacional, com apoio da **Fundação Getulio Vargas**.

Equipe UGE

Marco Aurélio Bedê marco.bede@sebrae.com.br

Dênis Nunes denis.pedro@sebrae.com.br

Equipe FGV

Luiz Gustavo Medeiros Barbosa

Aloisio Campelo Jr

Viviane Seda Bittencourt

Marcel Levi

Patricia Meziat Pina

Anna Carolina Gouveia

Ique Lavatori

Raphael Vianna

Carlos André Vieira

