

O que é Pesquisado?



Indústria

- Demanda Atual
- Nível de estoques
- Situação Atual Negócios
- Crédito
- Nível Utilização Capacidade Instalada (NUCI)
- Demanda Prevista
- Produção Prevista
- Emprego Previsto
- Tendência dos Negócios

Serviços

- Volume de Demanda Atual
- Situação Atual Negócios
- Crédito
- Nível Utilização Capacidade Instalada (NUCI)
- Demanda Prevista
- Faturamento Previsto
- Emprego Previsto
- Tendência dos Negócios

Comércio

- Volume de Demanda Atual
- Volume de Compras Atual
- Situação Atual Negócios
- Crédito
- Vendas Previstas
- Volume de Compras Previsto
- Emprego Previsto
- Tendência dos Negócios

Cálculo dos Índices

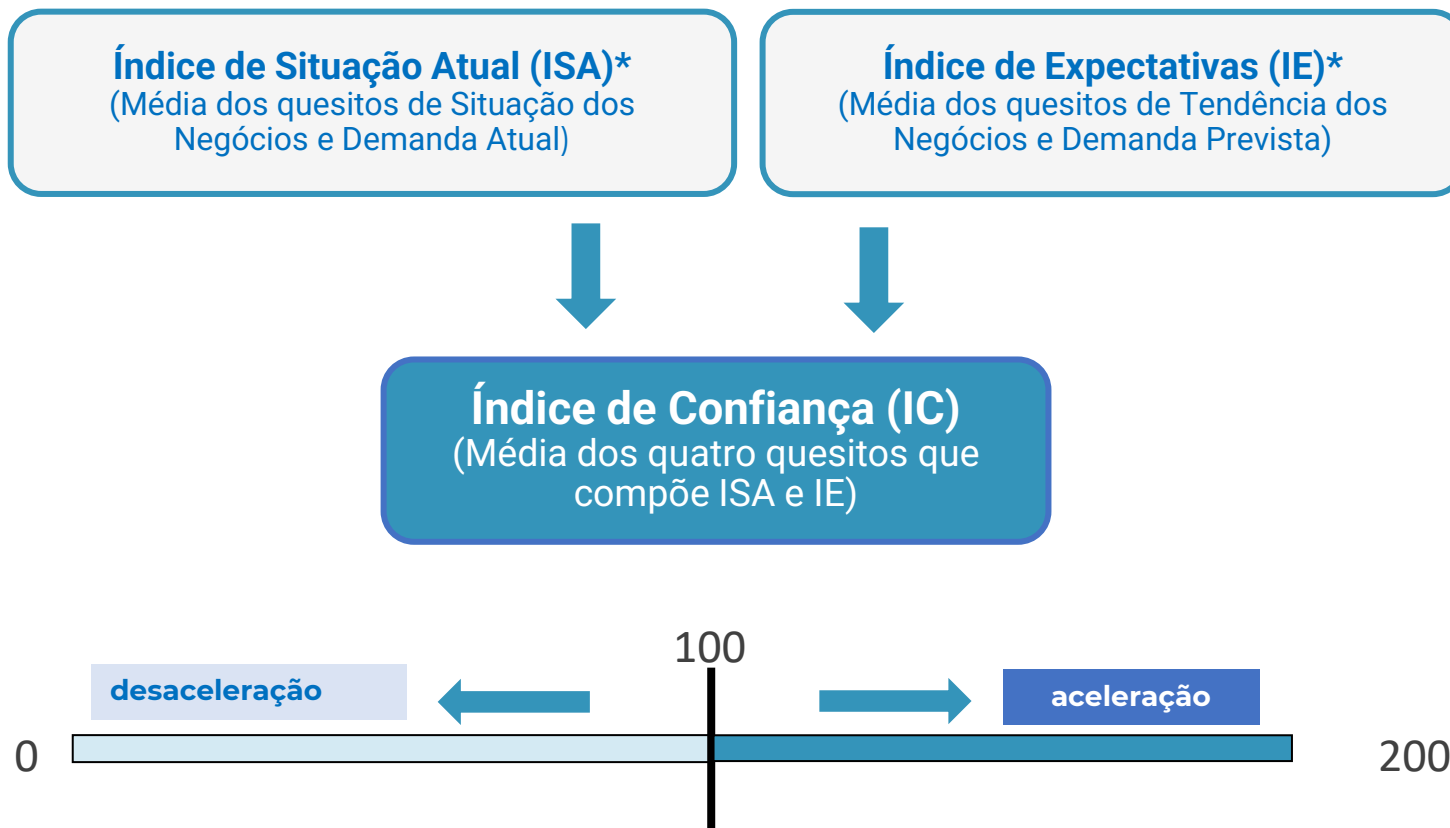

* Na Sondagem da Indústria, o Indicador de Estoques também faz parte do ISA (Índice de Situação Atual) e o Indicador de Emprego Previsto, faz parte do IE (Índice de Expectativas).

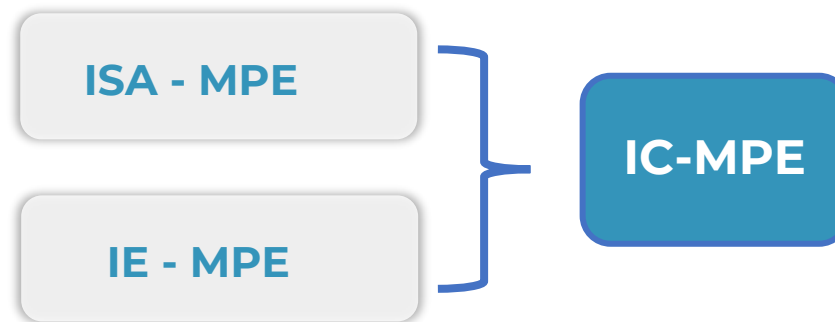

O IC-MPE é a média simples dos índices de Situação Atual (ISA) e Expectativas (IE), previamente ajustados sazonalmente para as MPEs.

ANÁLISE GERAL

Março 2025

Destaques – Março 2025



Índice de Confiança das MPE (IC-MPE) avançou em março de 2025:

- O **IC-MPE (Ind. + Com. + Serv.): +0,9 ponto**
 - MPE do Comércio: **-0,8 ponto**
 - MPE de Serviços: **+0,7 ponto**
 - MPE da Ind. de Transformação: **-2,4 pontos**
- MPE Comércio: a queda da confiança observada no setor ocorreu devido à piora das expectativas, principalmente, do indicador de vendas previstas.
- MPE Serviços: a alta da confiança observada no setor ocorreu, principalmente, devido ao indicador de volume de demanda atual.
- MPE Indústria de Transformação: a queda da confiança observada no setor ocorreu devido à piora das expectativas, com destaque para as quedas no emprego e produção previstas.

Resultados: IC-MPE (em pontos, dessazonalizado)

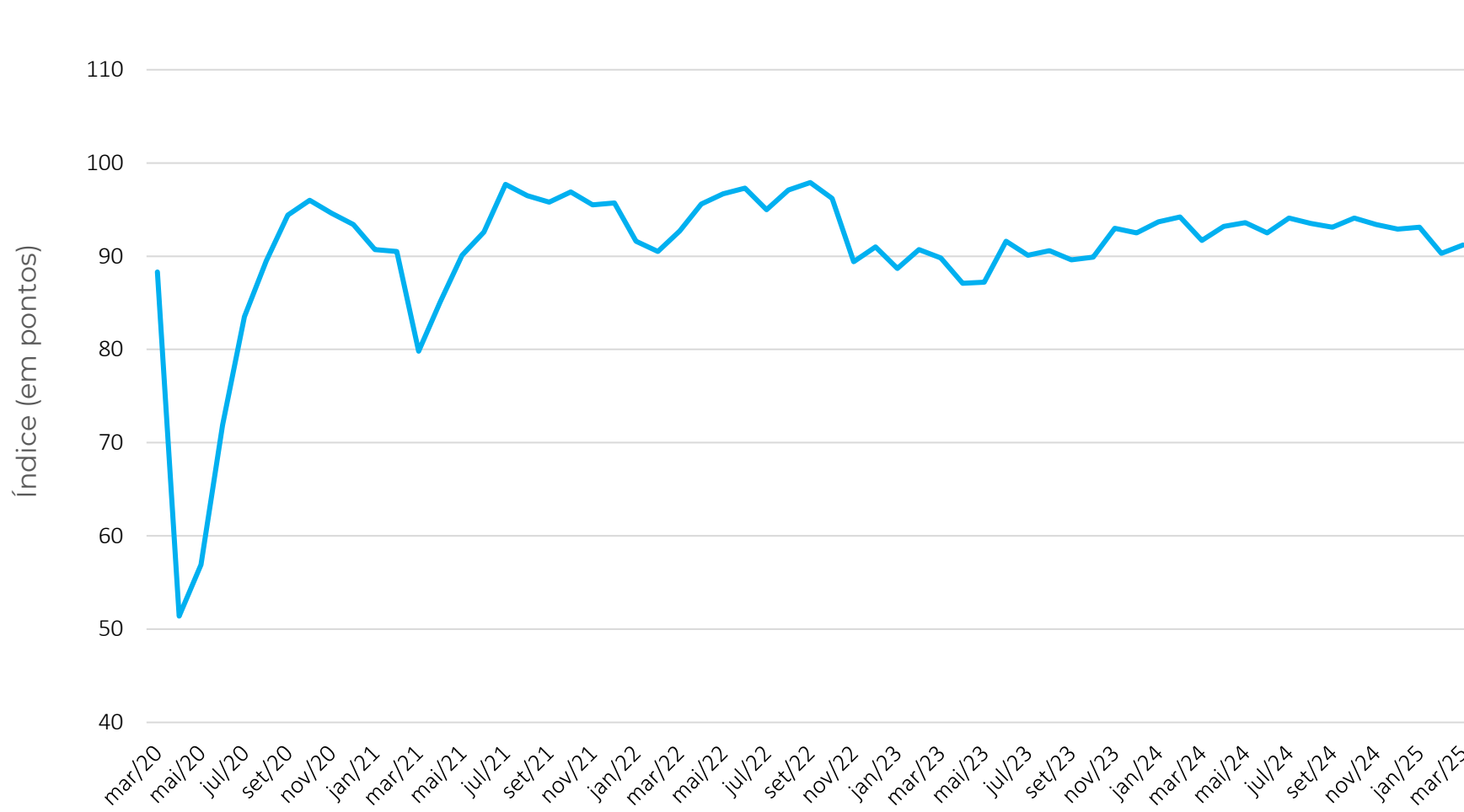

Mar/25
91,2

Mês	IC-MPE
mar/23	89,8
abr/23	87,1
mai/23	87,2
jun/23	91,6
jul/23	90,1
ago/23	90,6
set/23	89,6
out/23	89,9
nov/23	93,0
dez/23	92,5
jan/24	93,7
fev/24	94,2
mar/24	91,7
abr/24	93,2
mai/24	93,6
jun/24	92,5
jul/24	94,1
ago/24	93,5
set/24	93,1
out/24	94,1
nov/24	93,4
dez/24	92,9
jan/25	93,1
fev/25	90,3
mar/25	91,2

Resultados: IC-MPE x IC-Geral (em pontos, dessazonalizado)

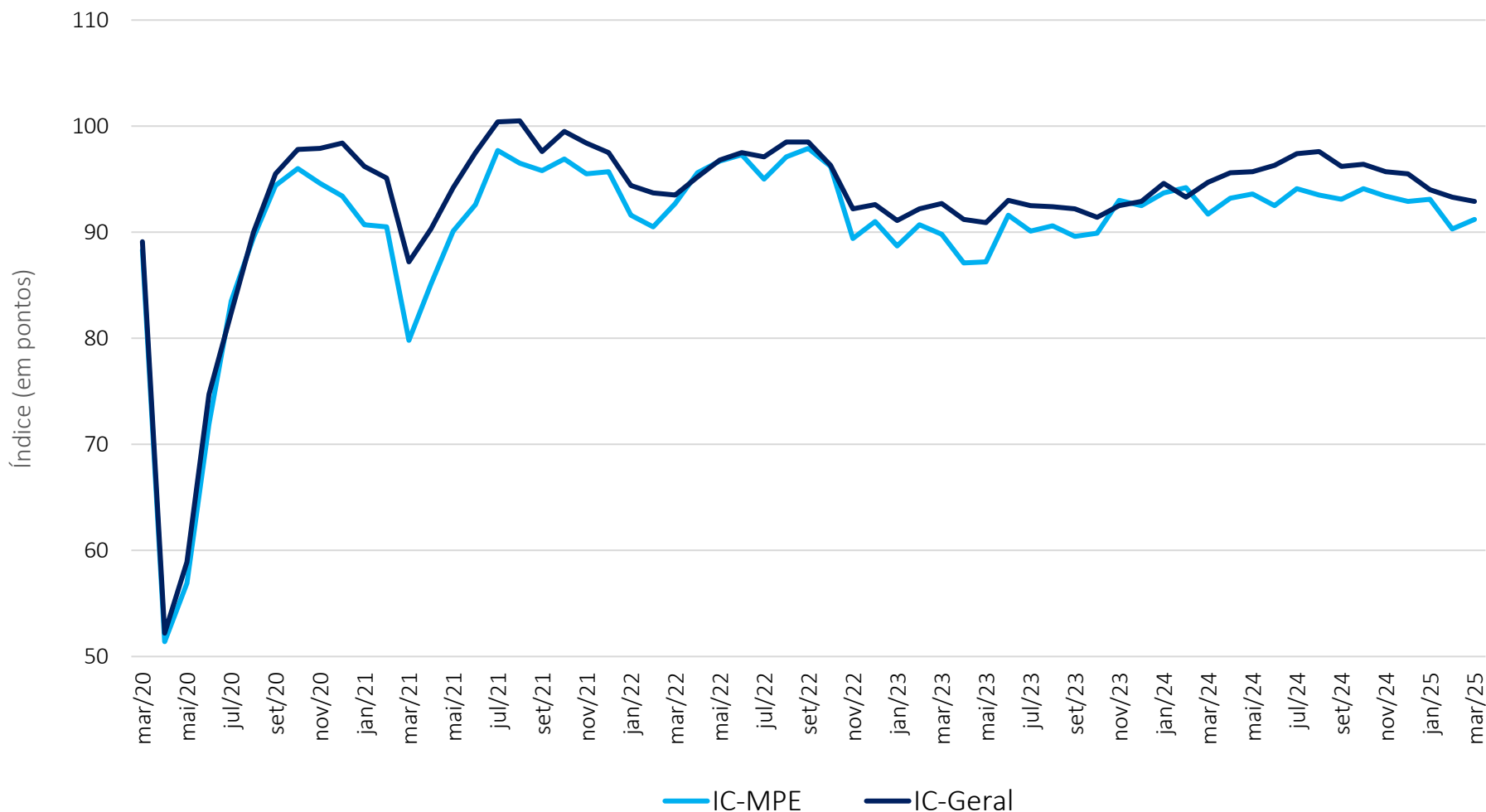

Mar/25
92,9
Mar/25
91,2

O IC-MPE avançou no mês, enquanto o IC-Geral recuou moderadamente.

Variação mensal em pontos: IC-MPE x IC-Geral

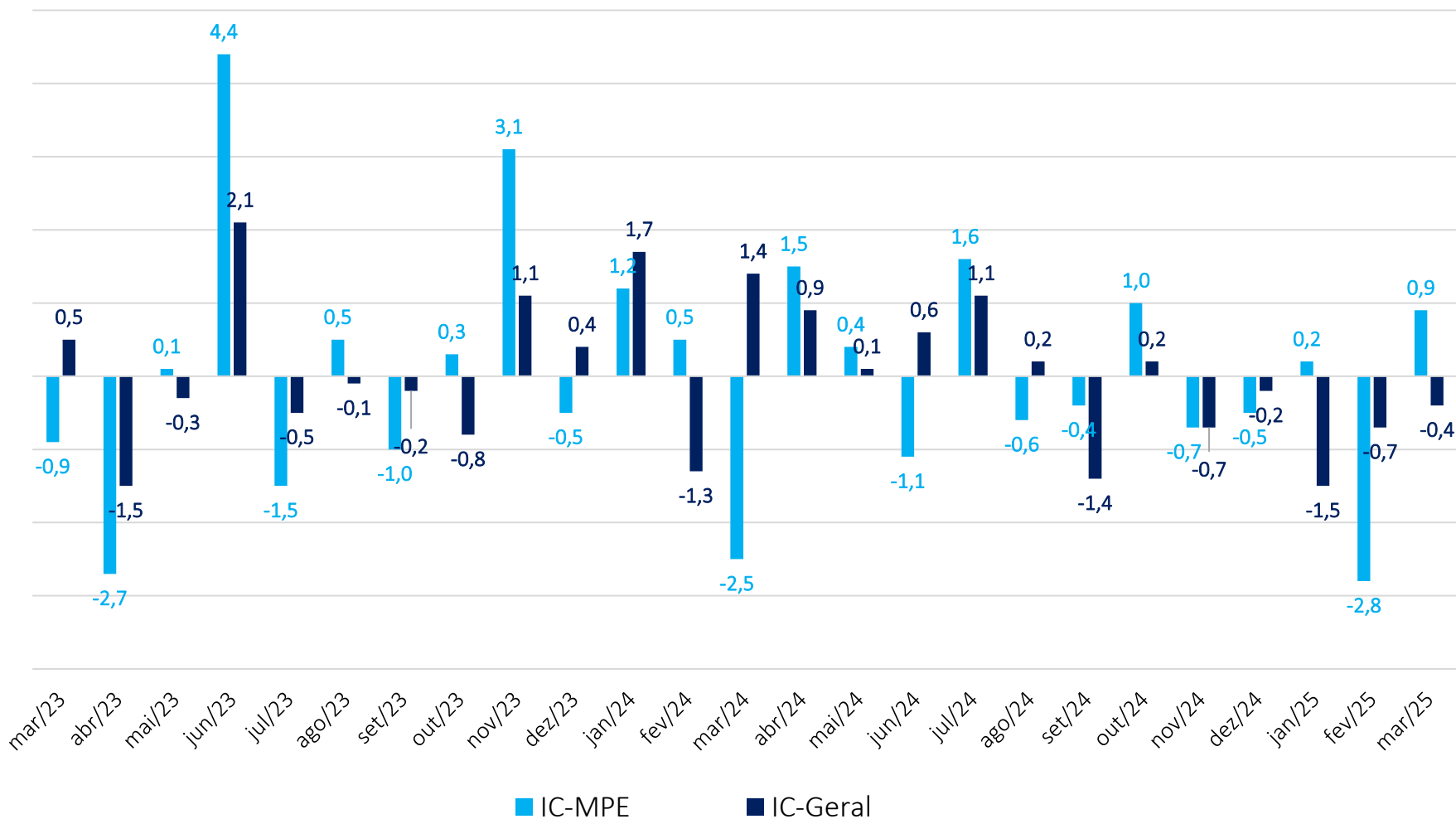

A alta do IC-MPE foi de 0,9 ponto, e a queda do IC-Geral de 0,4 ponto.

IC-MPE por Região (em pontos, dessazonalizado)

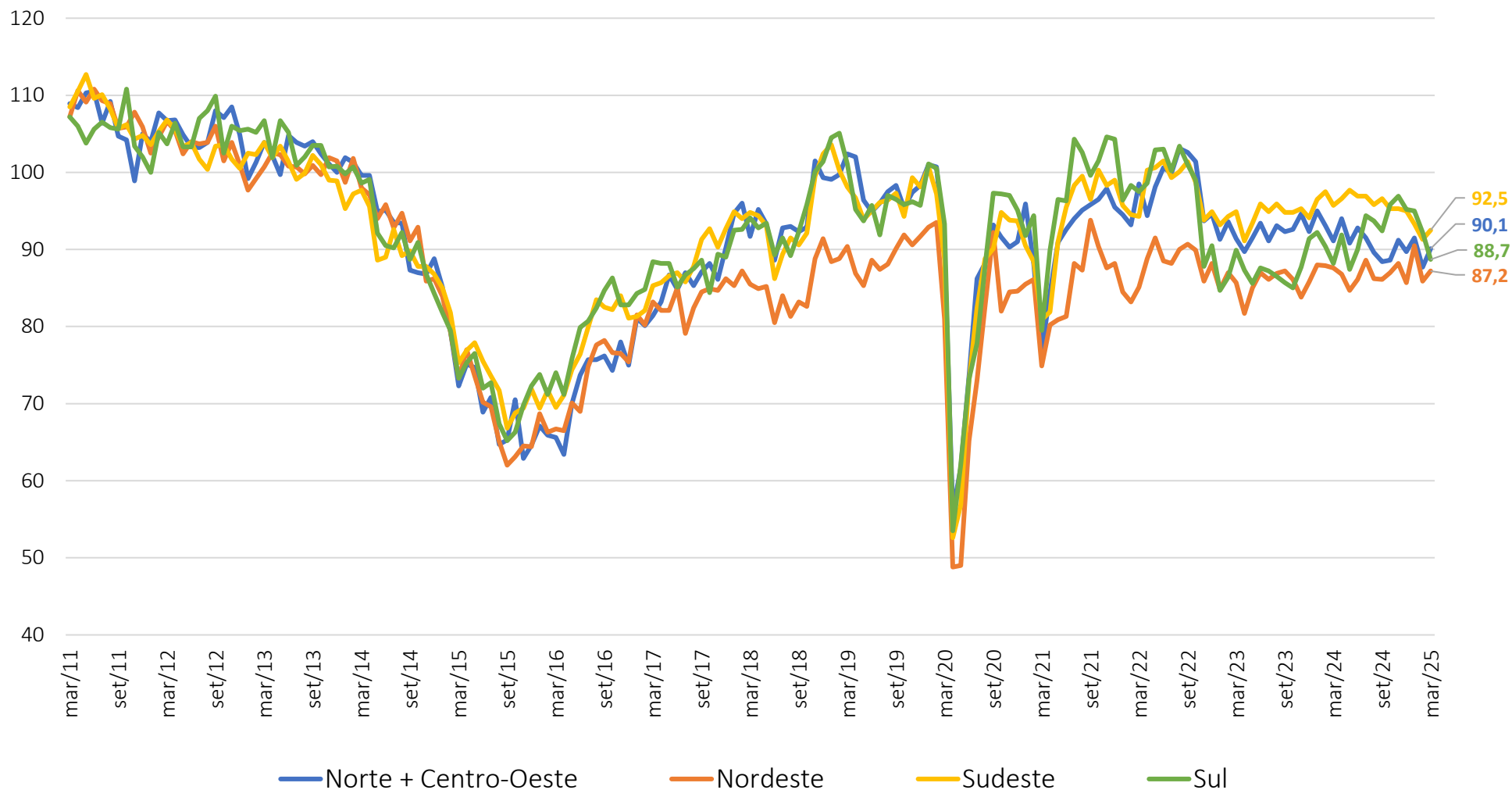

Confiança avança em todas as regiões, exceto no Sul.

IC-MPE por Região (em pontos, dessazonalizado)

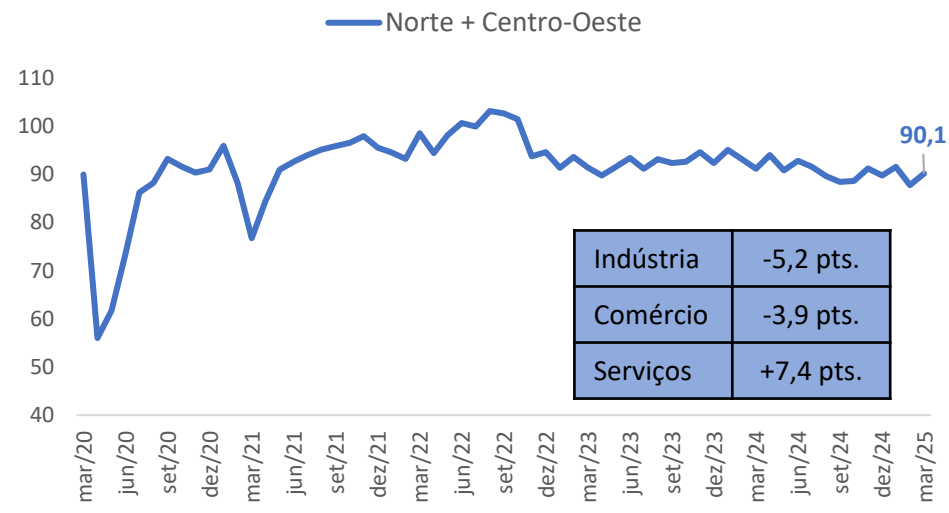
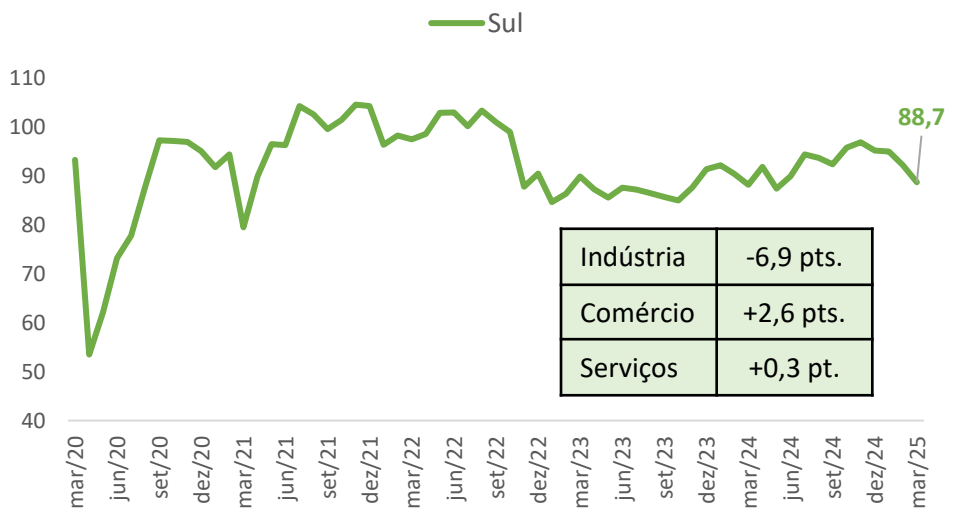
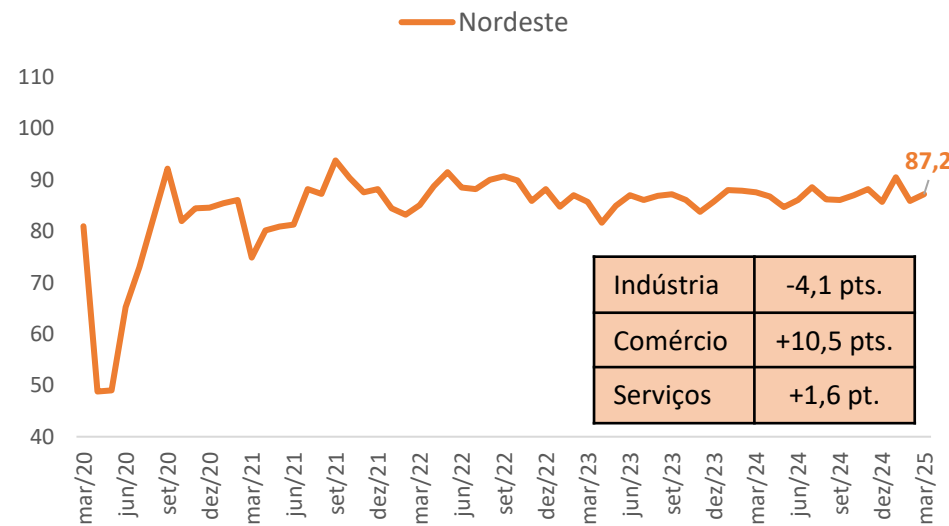
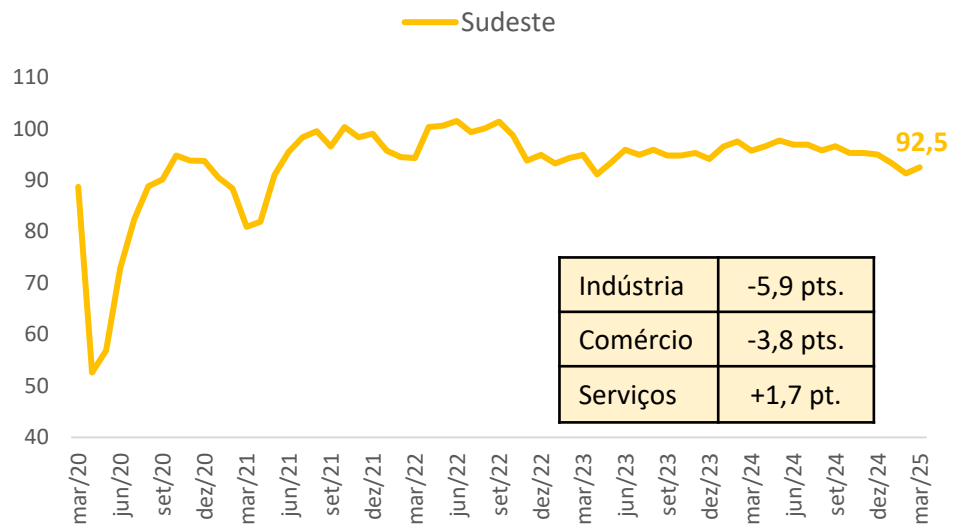

Variação mensal

Brasil	0,9
Sudeste	1,0
Nordeste	1,1
Sul	-3,1
Norte + Centro-Oeste	2,0

Resultados: Comércio – Serviços – Indústria (em pontos, dessazonalizado)

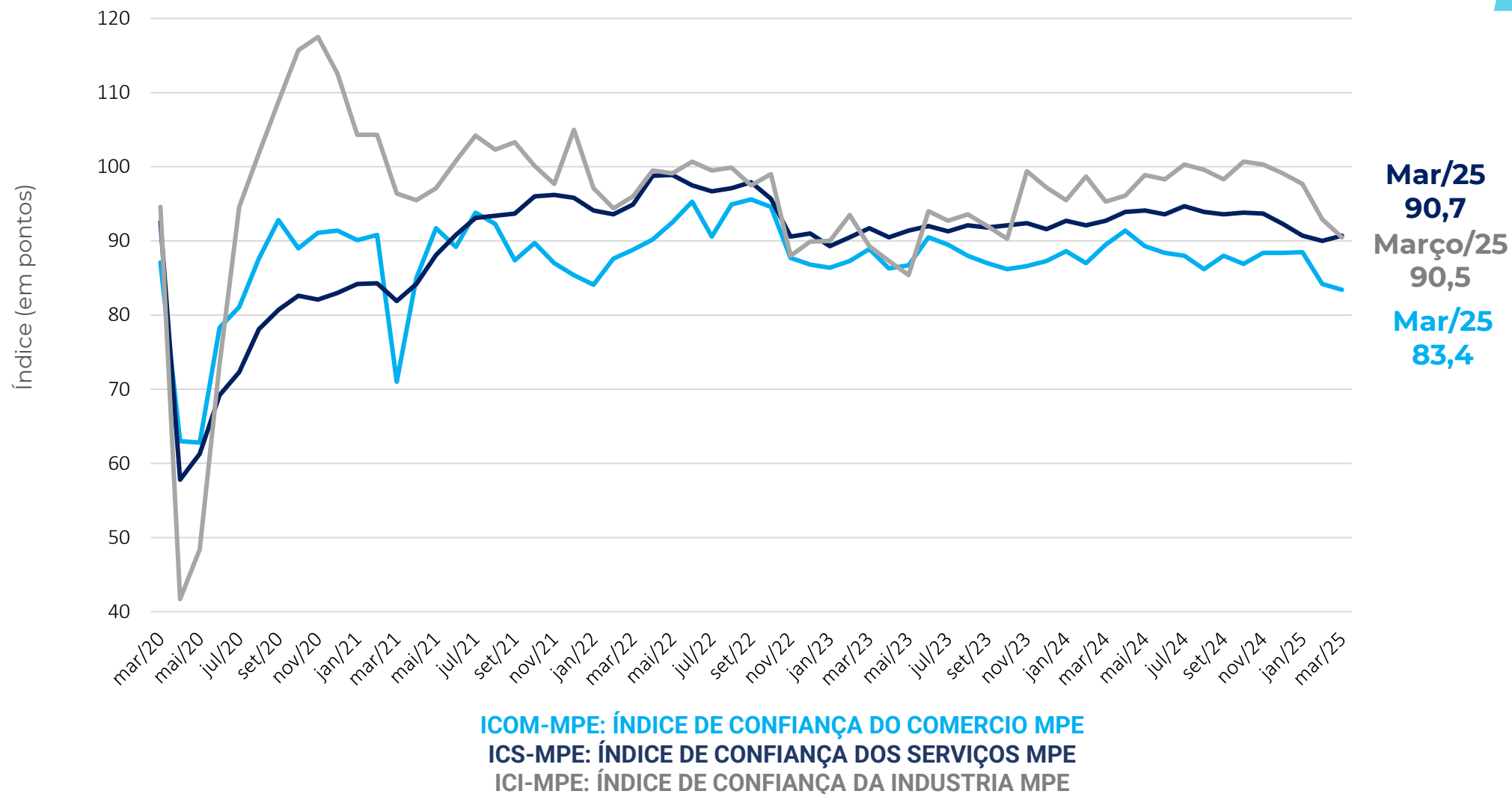

Resultados: ISA-MPE x IE-MPE

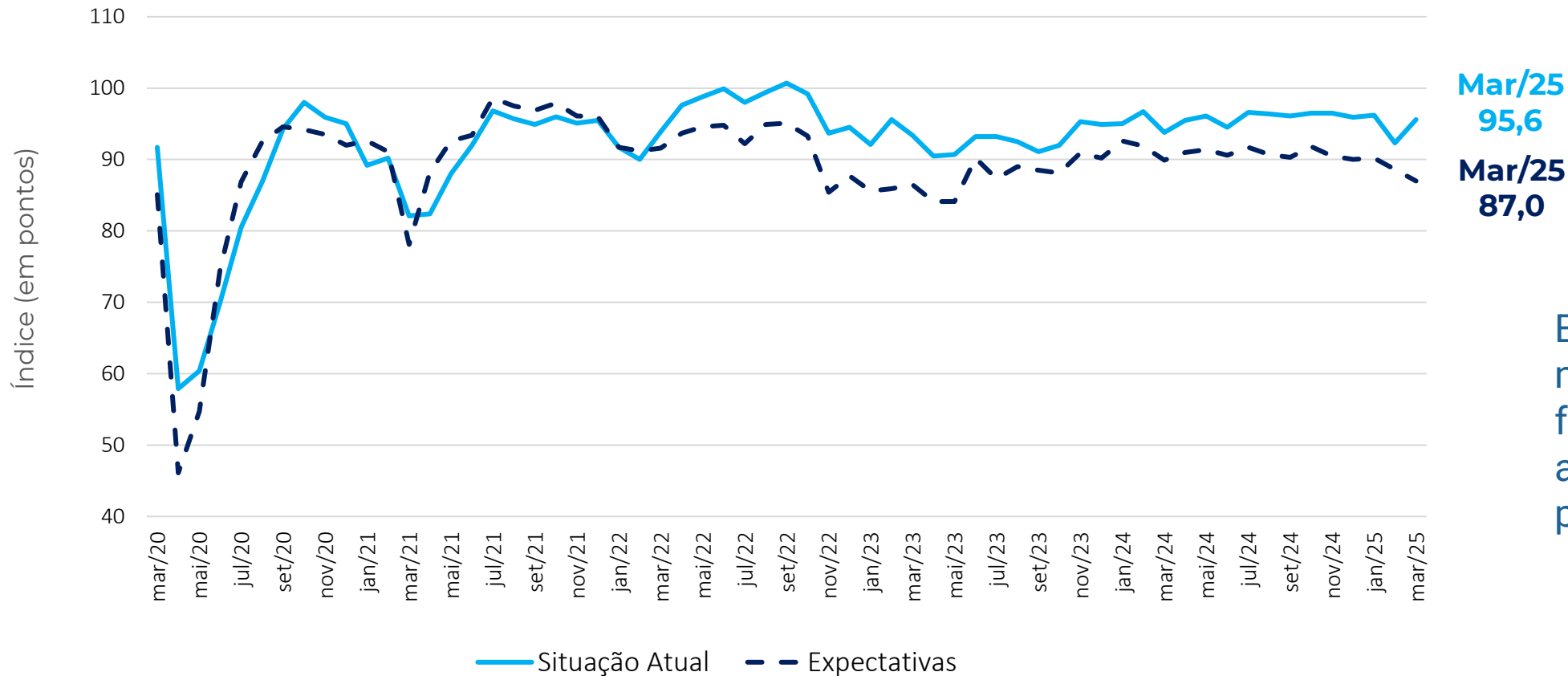

Em março, houve piora nas expectativas sobre o futuro e melhora nas avaliações sobre o presente.

Nota: ISA, IE e IC-MPE possuem sazonalidades distintas. A dessazonalização destes é feita de forma independente. Logo, o IC-MPE dessazonalizado não é a média aritmética simples dos ISA e IE dessazonalizados, podendo superá-los (ou ficar abaixo) destes, em alguns meses.

COMÉRCIO

Março 2025

Comércio: Índice de Confiança (em pontos, dessazonalizado)

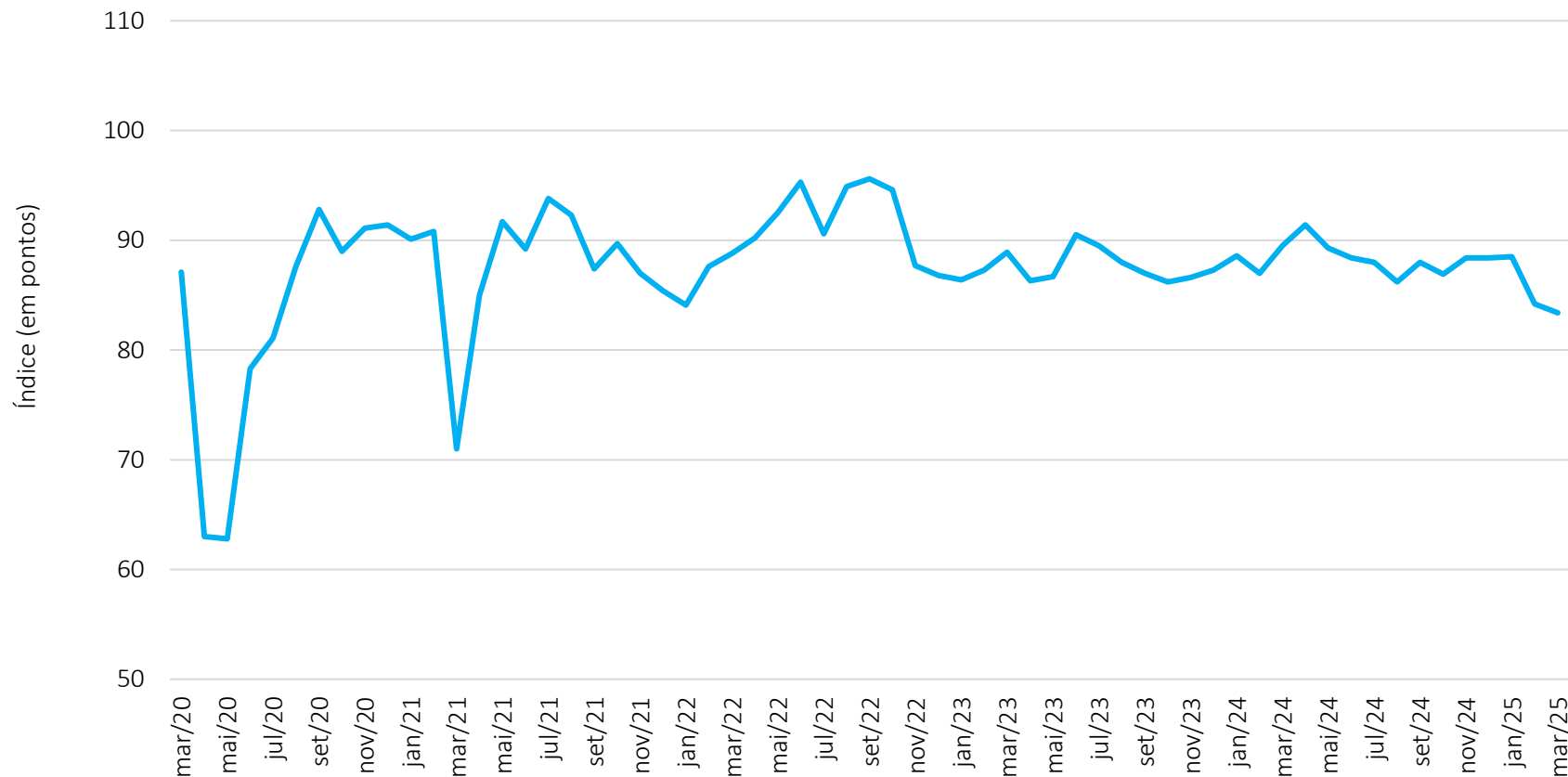

Mar/25
83,4

MPE Comércio
-0,8 ponto

Contribuiu Positivamente

Material para construção

Contribuíram Negativamente

Varejo restrito
Veículos, motos e peças

Comércio: Situação Atual e Expectativa (em pontos, dessazonalizado)

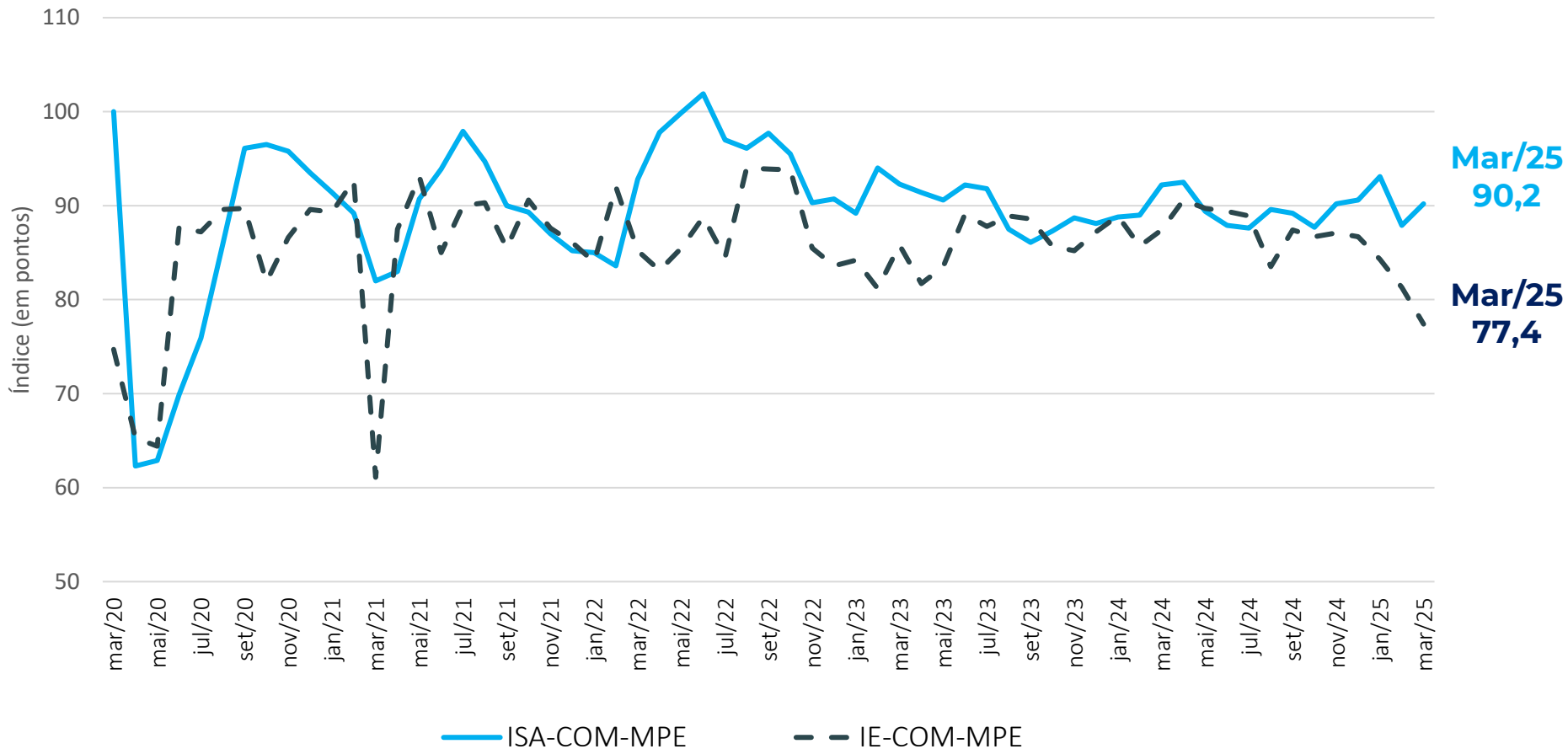

Expectativas no Comércio se deterioraram e registram menor nível desde março de 2021, período da segunda onda de Covid-19.

Comércio: Resultado por região e variação mensal

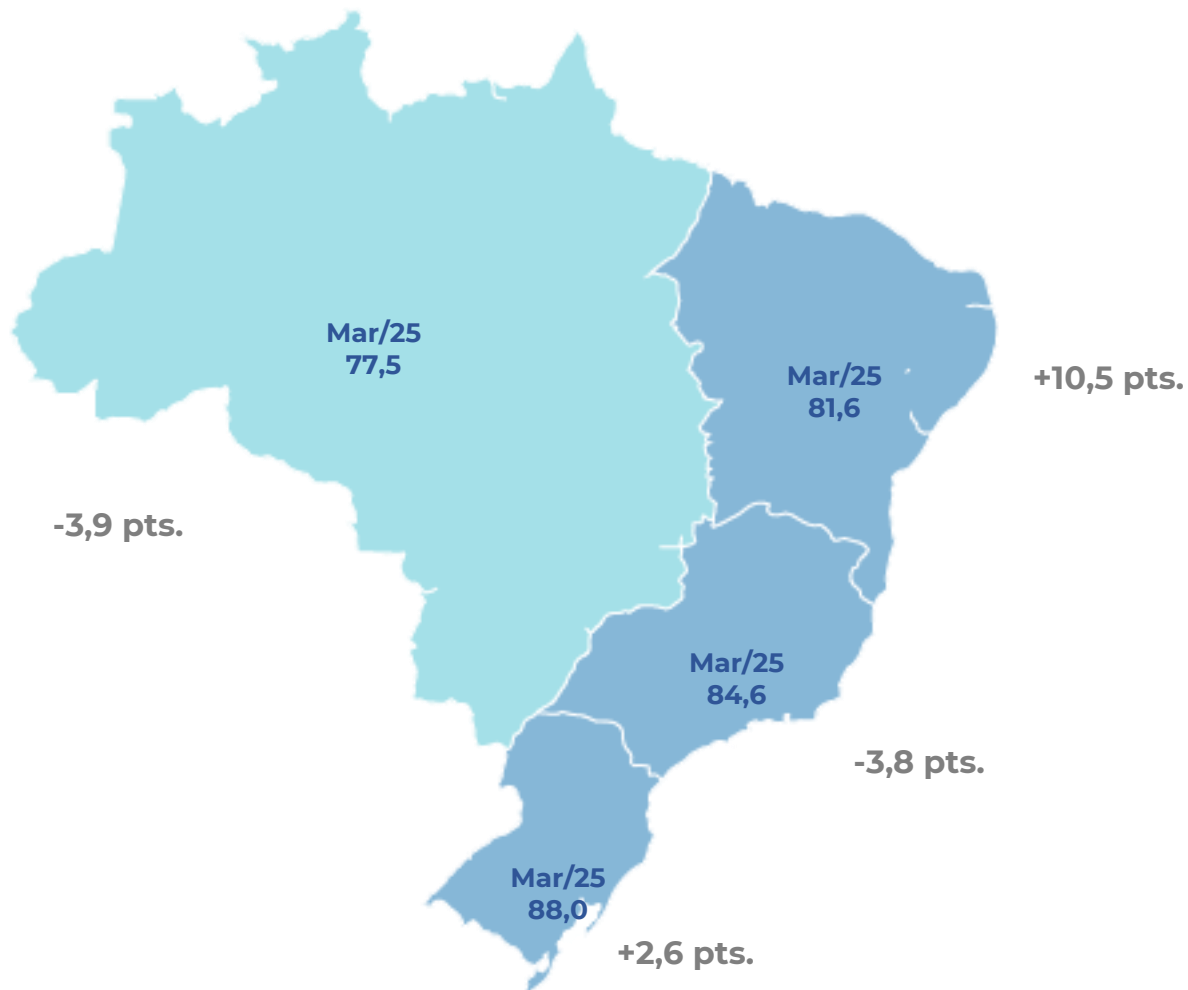

O destaque é a segunda queda consecutiva da confiança do Comércio no **Sudeste**.

O **Nordeste** observou recuperação parcial após queda expressiva em fevereiro.

Variação mensal em pontos: ICOM MPE x ICOM Geral

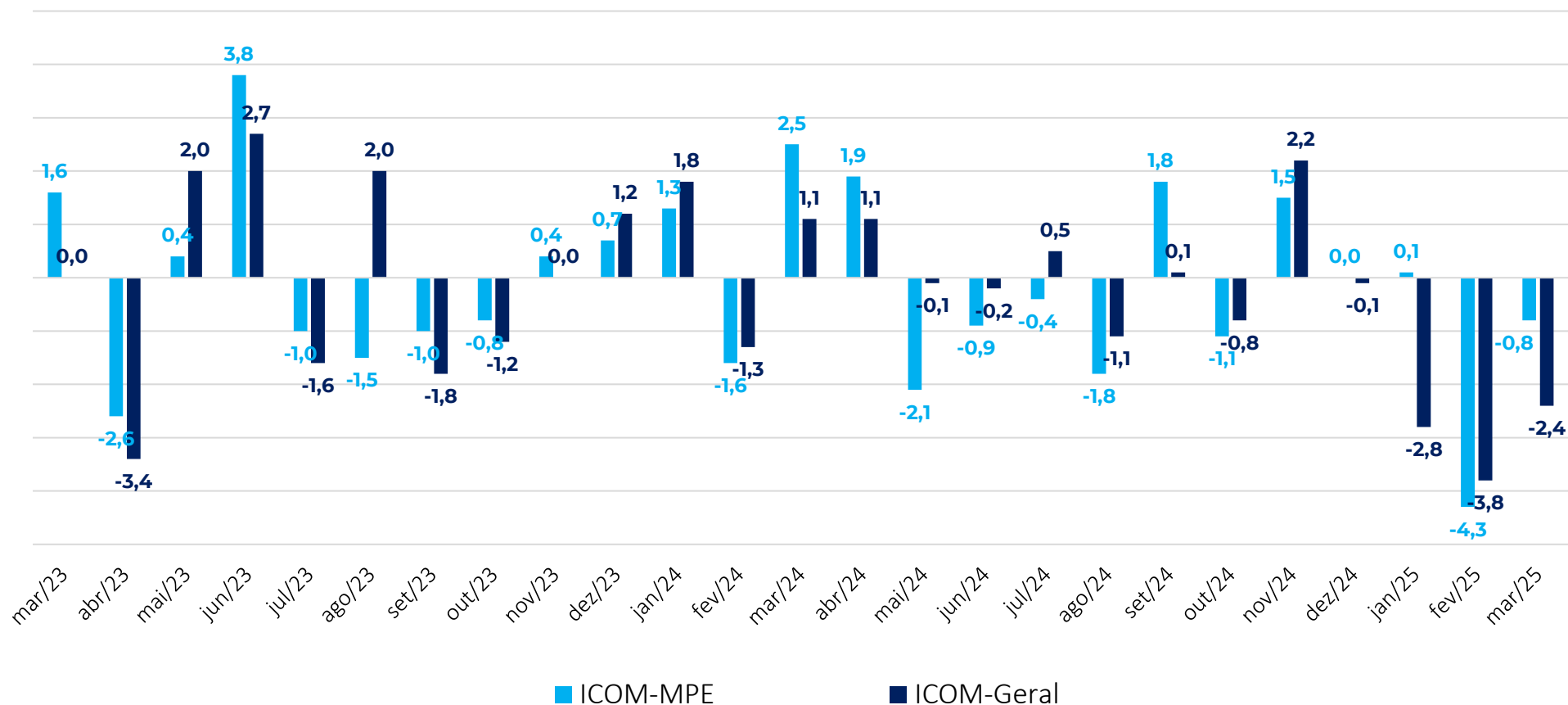

Em março, a confiança tanto das micro e pequenas empresas do Comércio quanto as de porte geral observaram queda.

SERVIÇOS

Março 2025

Serviços: Índice de Confiança (em pontos, dessazonalizado)

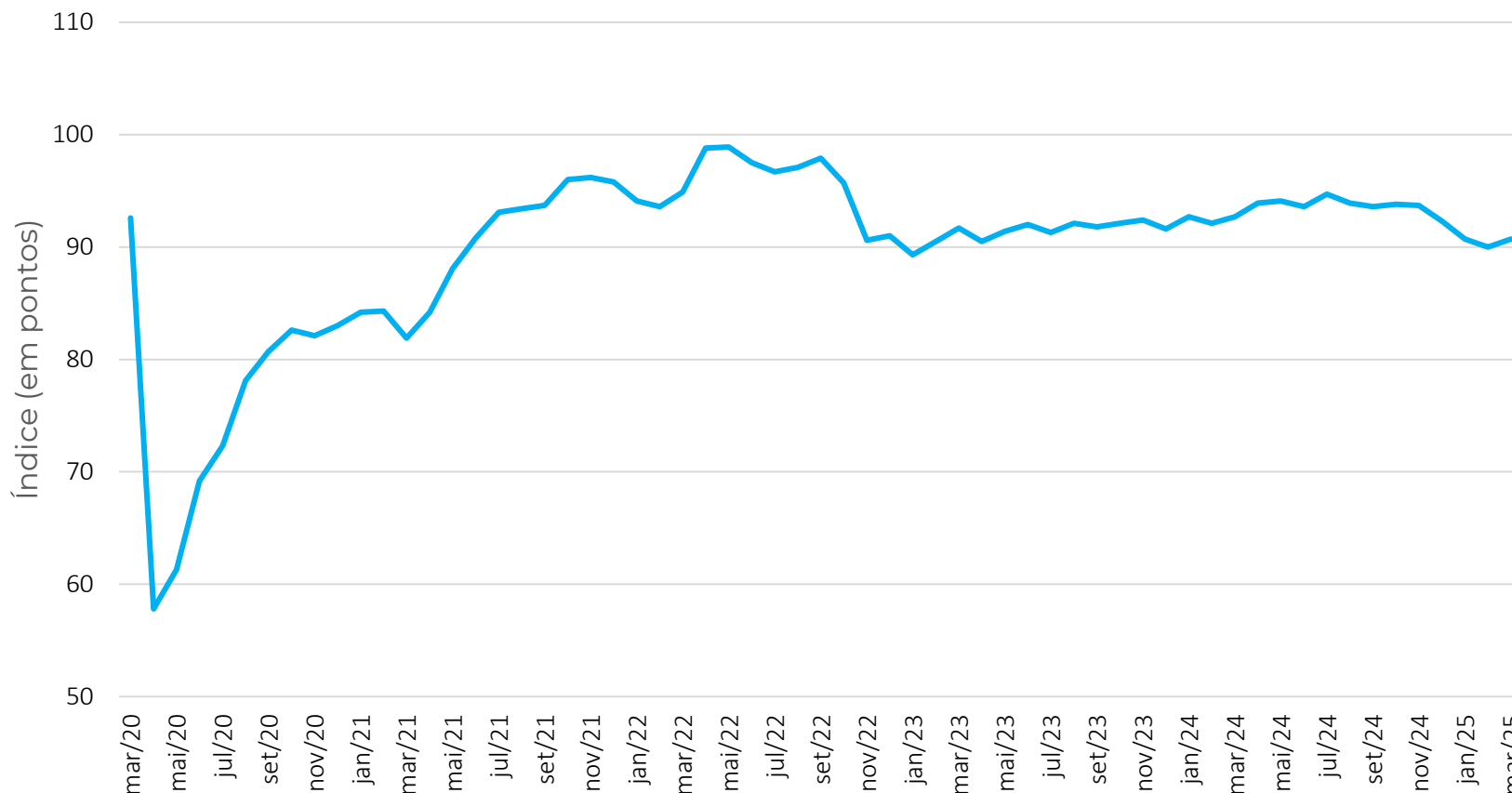

Mar/25
90,7

MPE Serviços
+0,7 ponto

Contribuíram Positivamente

Famílias
Profissionais
Transporte
Outros

Contribuiu Negativamente

-

Serviços: Situação Atual e Expetativas (em pontos, dessazonalizado)

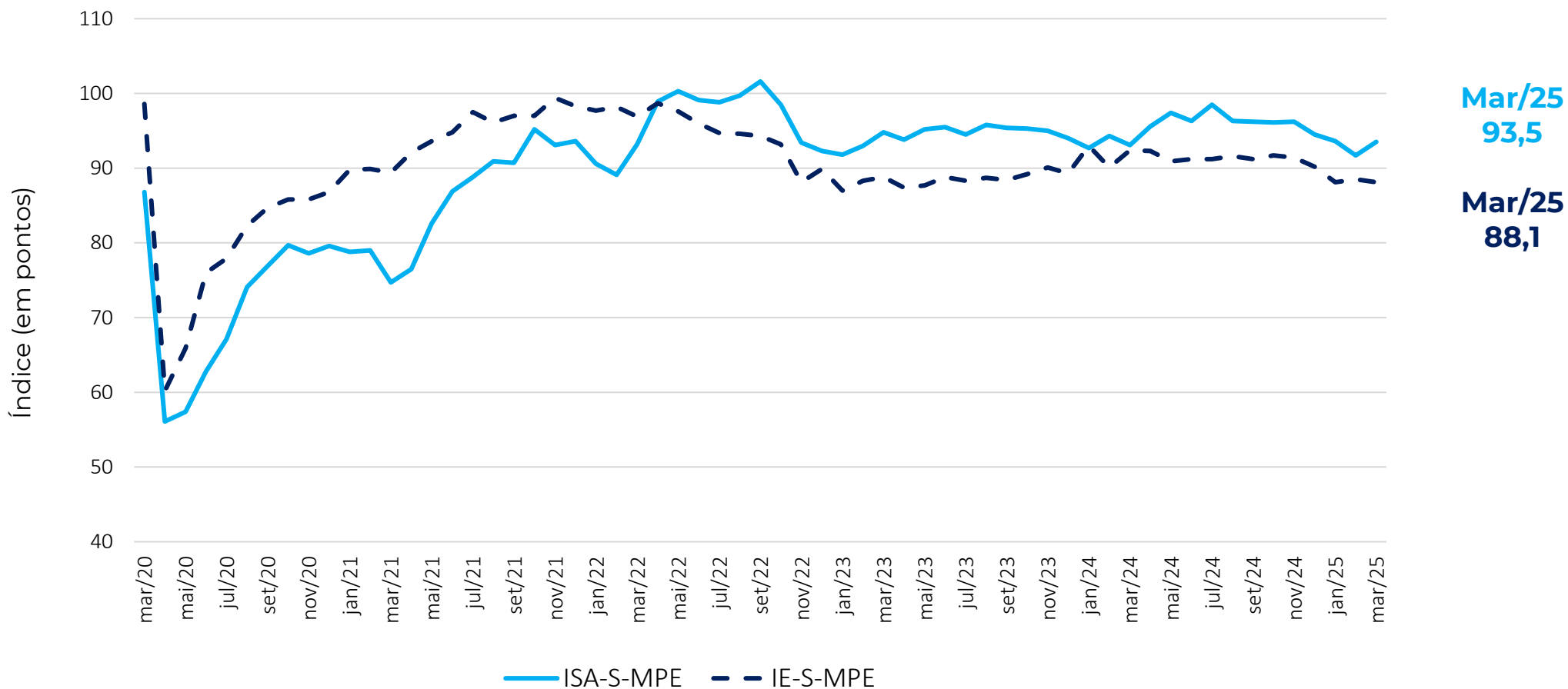

Serviços: Resultado por região e variação mensal

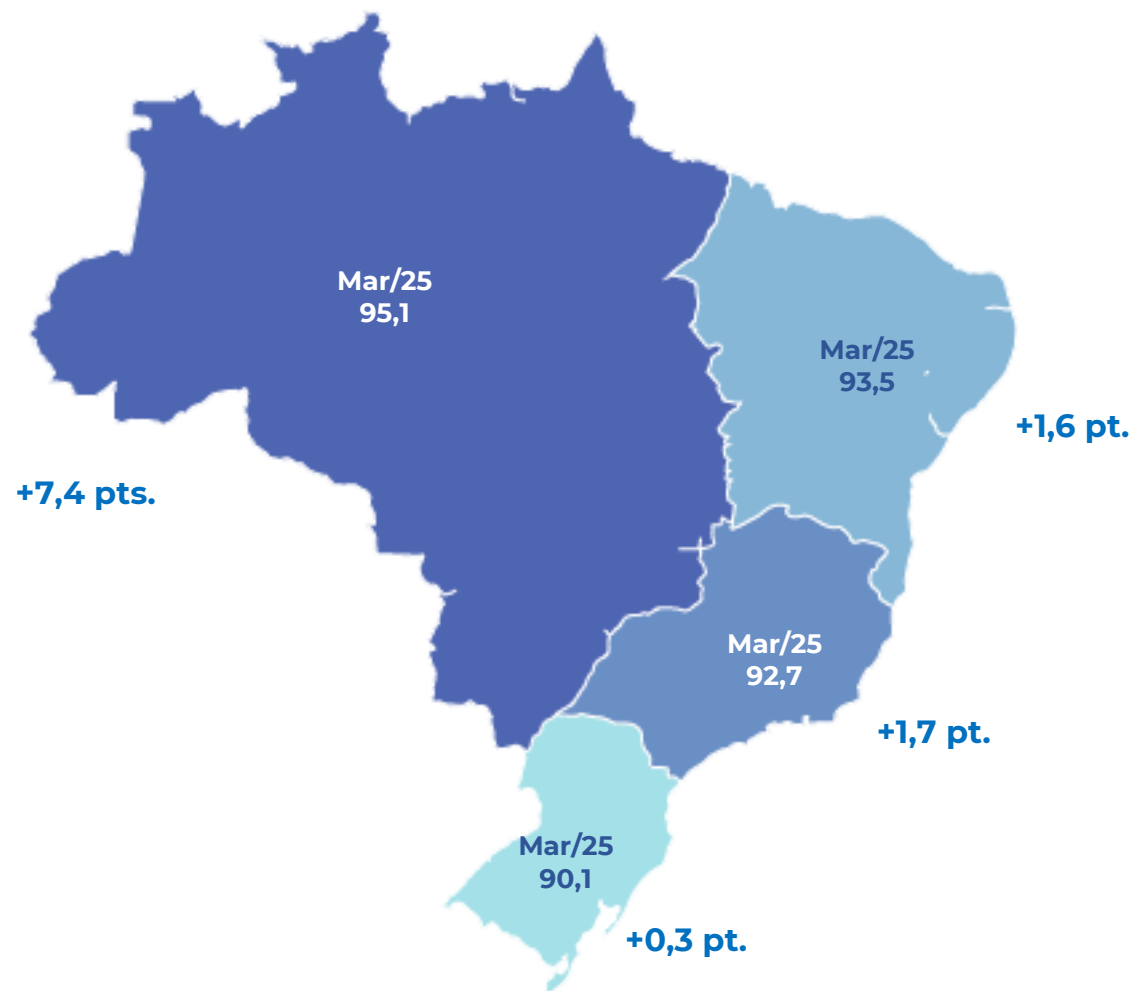

Todas as regiões observaram alta na confiança de Serviços, com destaque para o **Norte + Centro-Oeste**.

Variação mensal em pontos: ICS MPE x ICS Geral

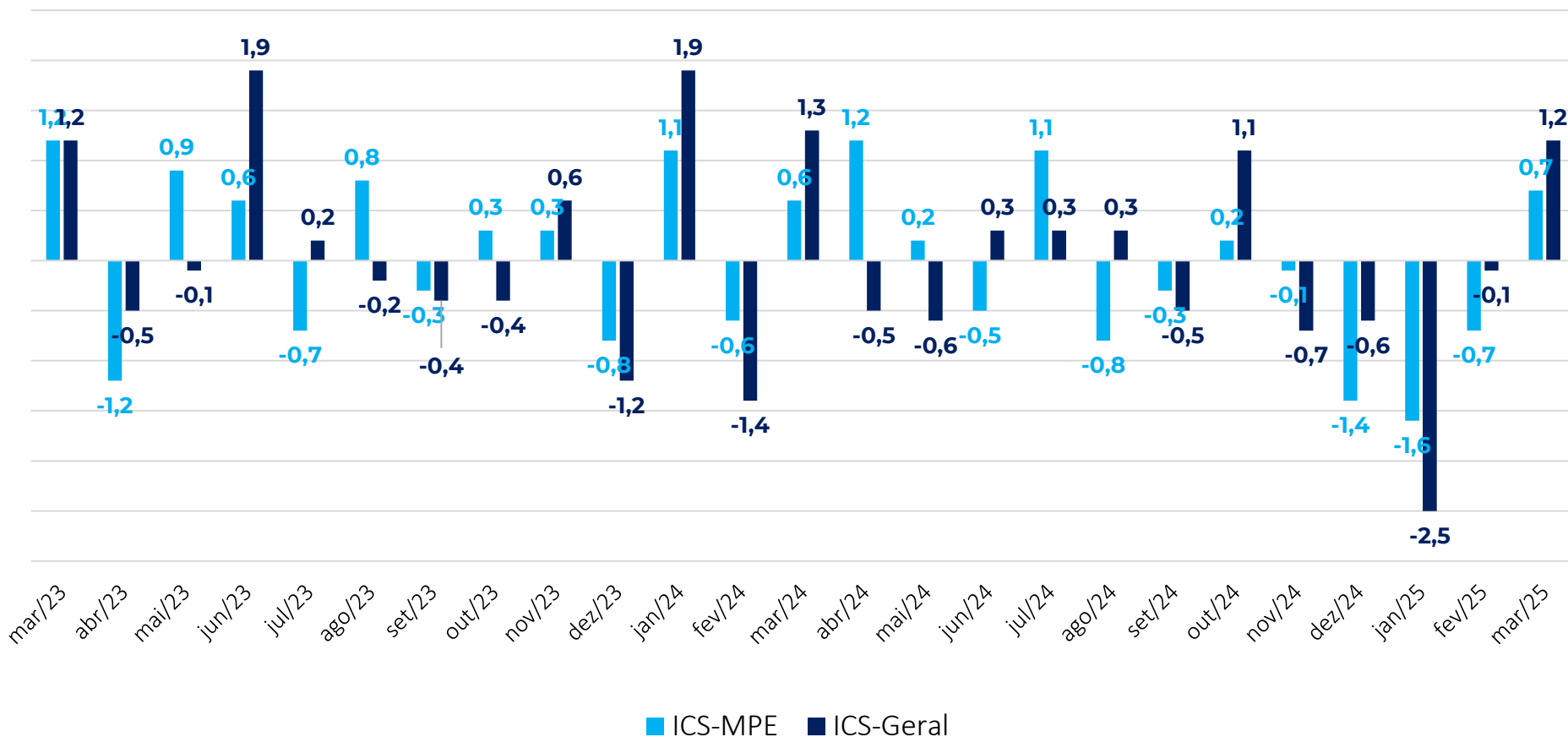

Após quatro meses de queda, a confiança dos micro e pequenos empresários e do porte geral subiu em Serviços.

INDÚSTRIA

Março 2025

Indústria: Índice de Confiança (em pontos, dessazonalizado)

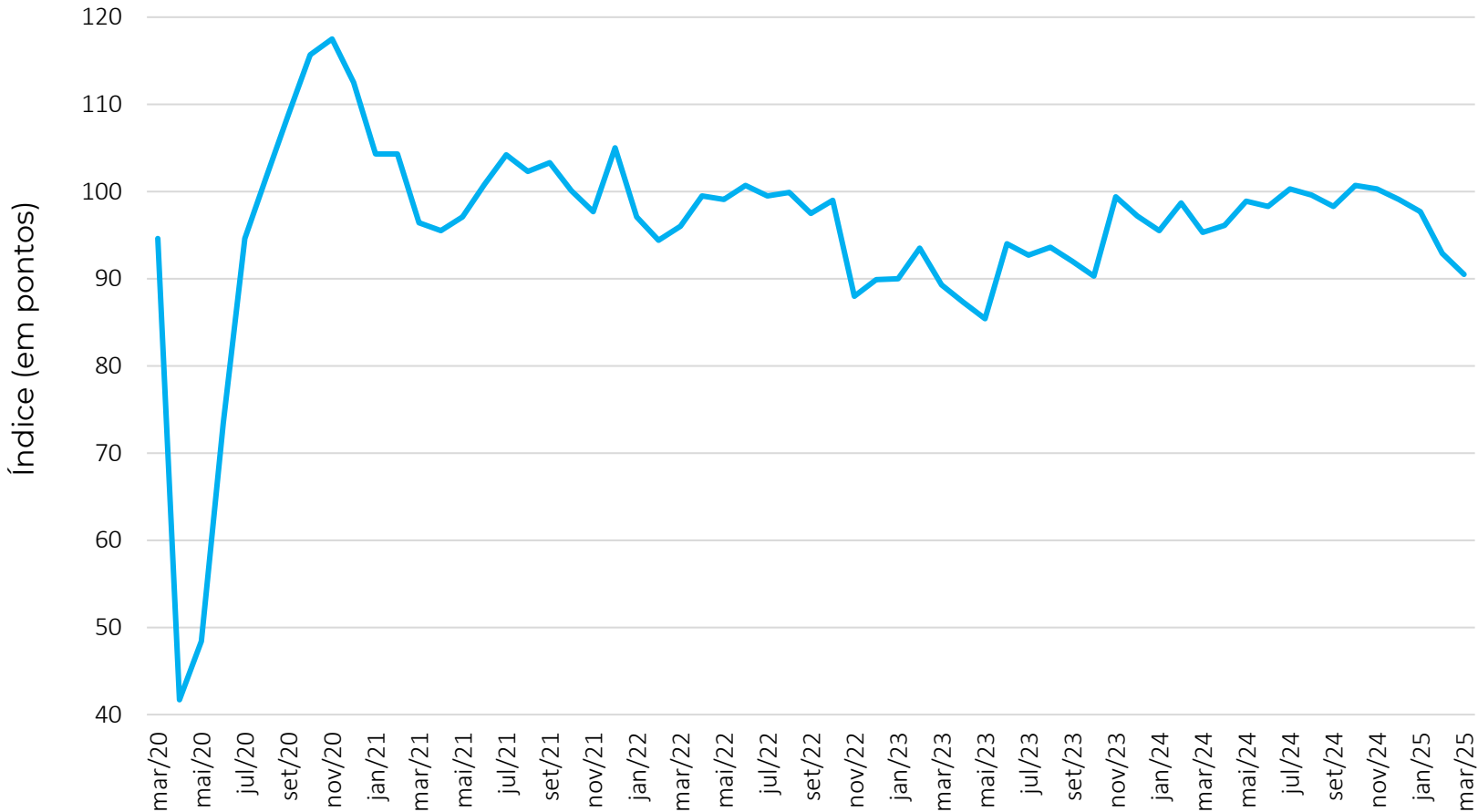

Mar/25
90,5

MPE Indústria
-2,4 pontos

Contribuíram Positivamente
Refinos e produtos químicos
Outros

Contribuíram Negativamente
Alimentos
Vestuário
Metalurgia e Produtos de metal

Indústria: Situação Atual e Expectativas (em pontos, dessazonalizado)

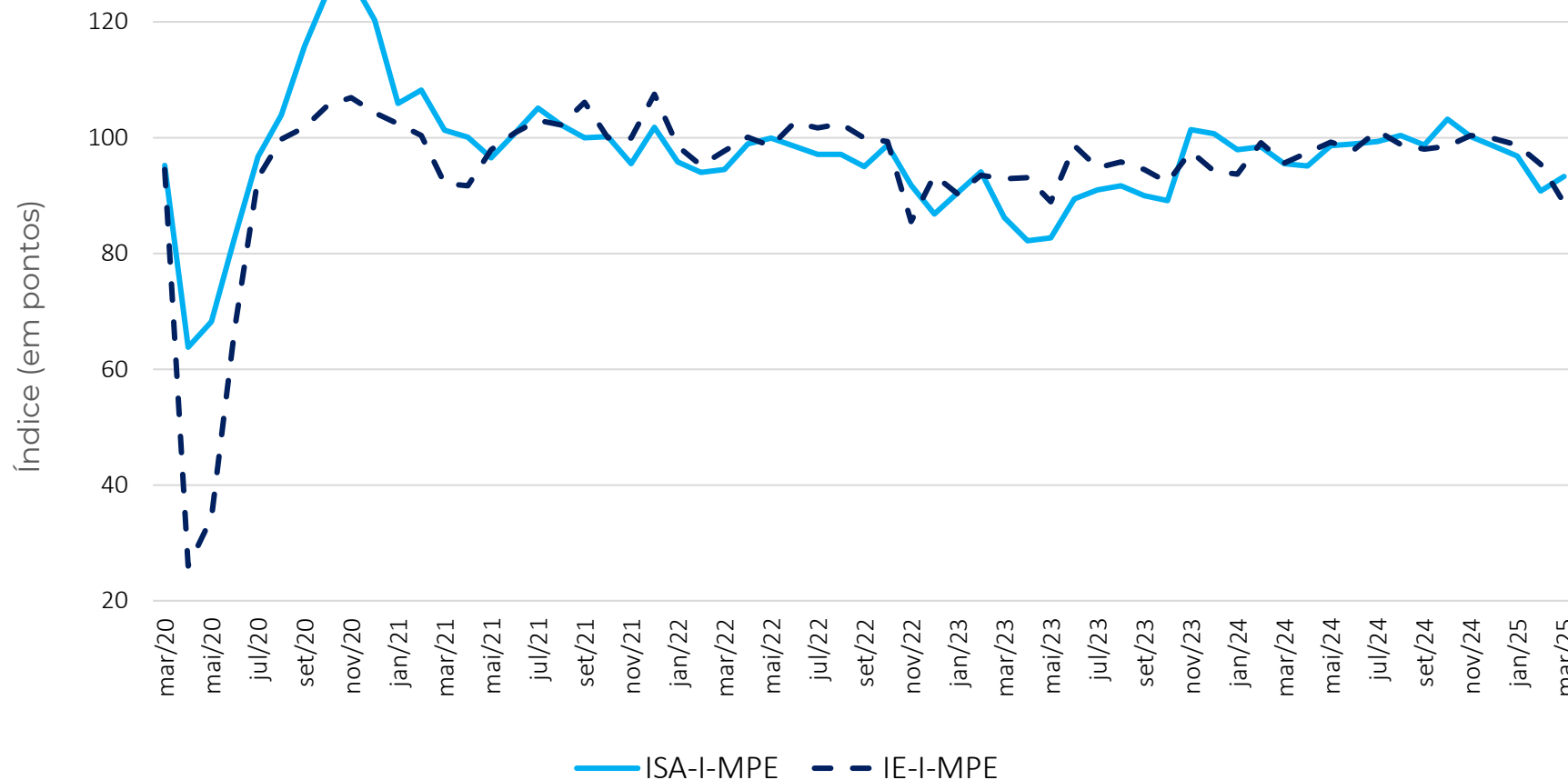

Mar/25
93,3
Mar/25
88,7

Com a quarta queda consecutiva, o Indicador de Expectativas volta a ser menor do que o indicador que mede a percepção sobre a situação presente.

Indústria: Resultado por Região e variação mensal

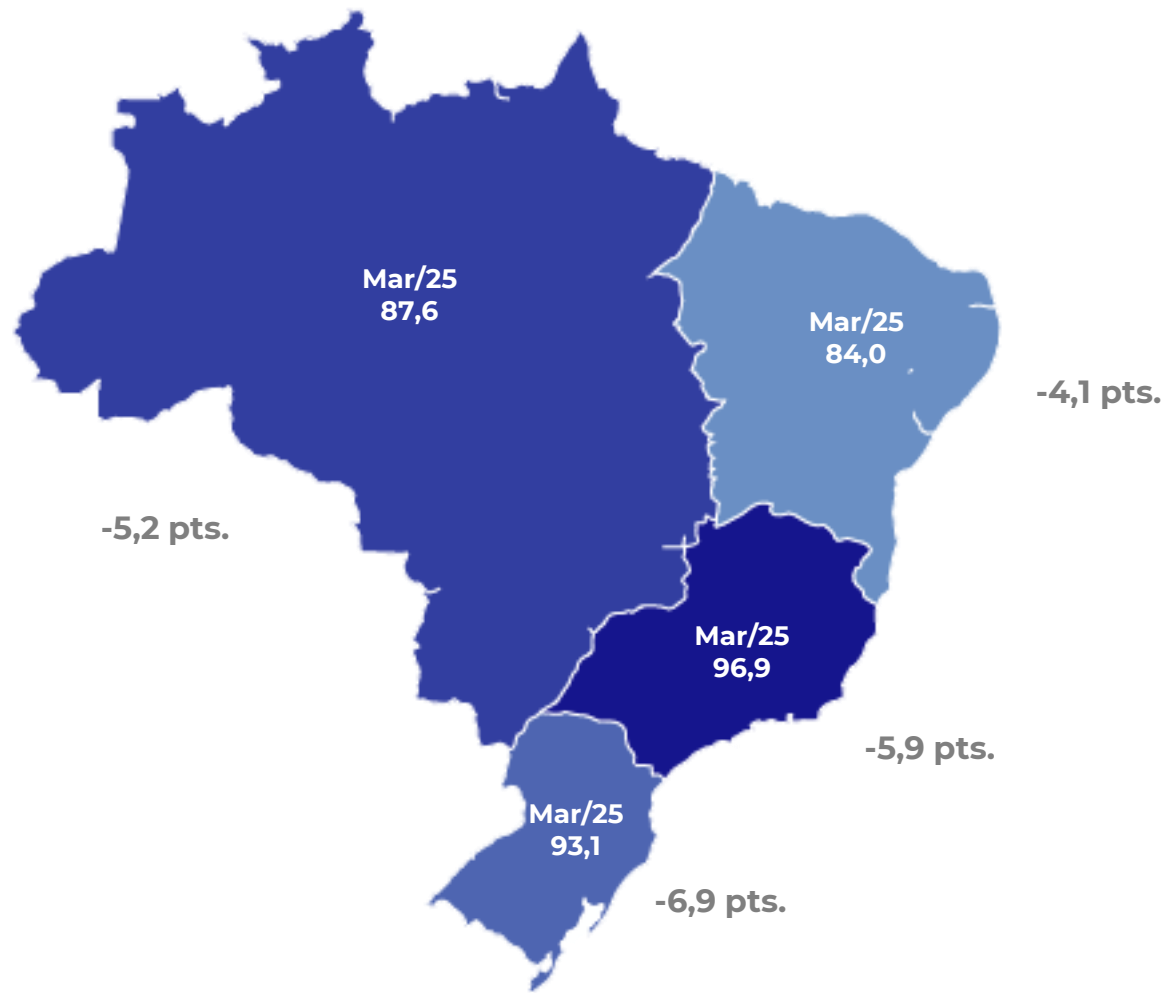

Todas as regiões observaram queda expressiva na confiança.

A confiança da Indústria no **Sudeste** fica abaixo dos 100 pontos pela primeira vez desde janeiro de 2023.

Variação mensal em pontos: ICI-MPE x ICI-Geral

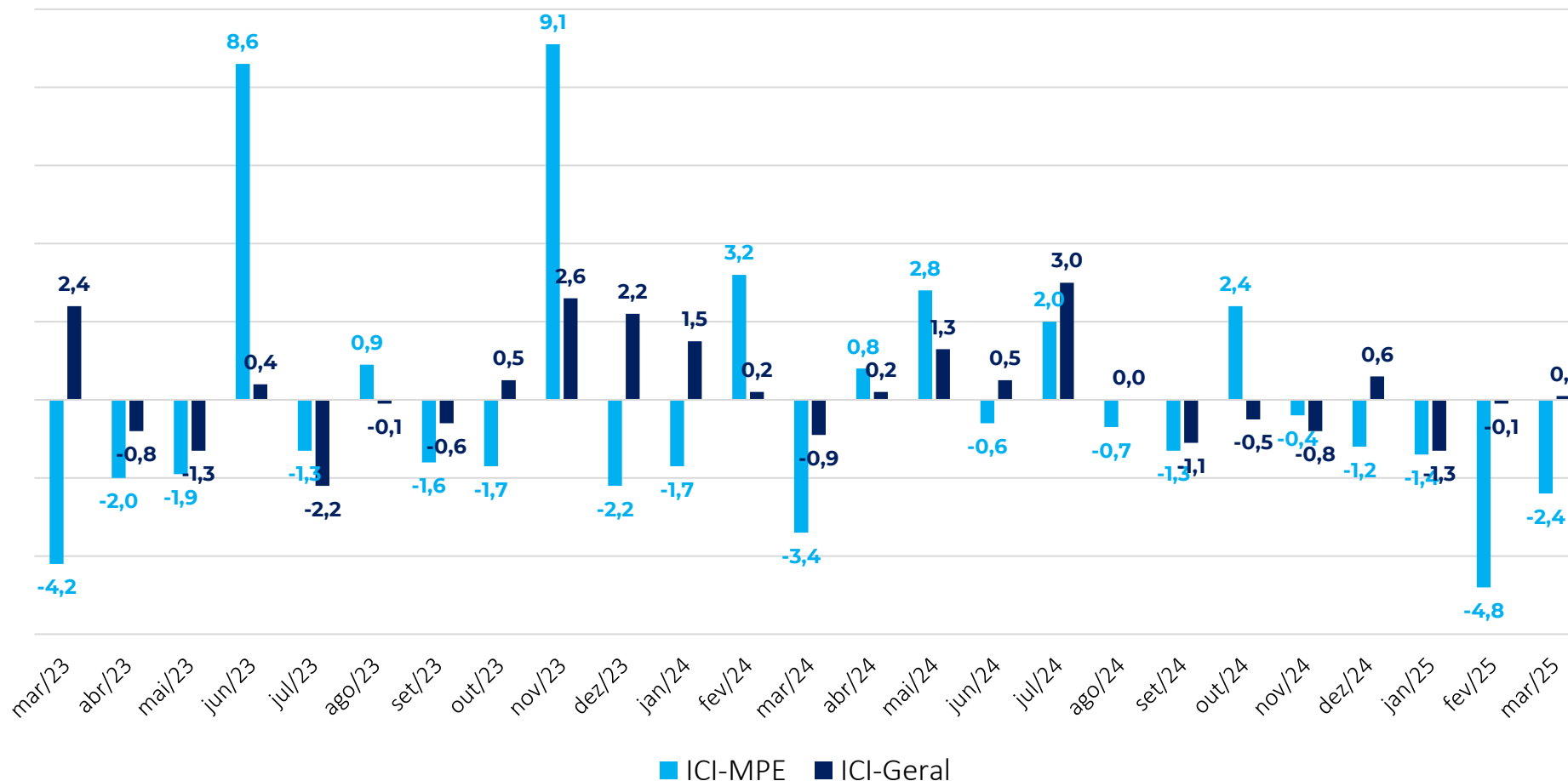

A queda de confiança na Indústria só ocorreu para as micro e pequenas empresas.

ACESSO À CRÉDITO

Março 2025

Resultados: Crédito, Comércio (%)



Como você avalia o grau de exigência para acesso ao crédito por sua empresa no momento?

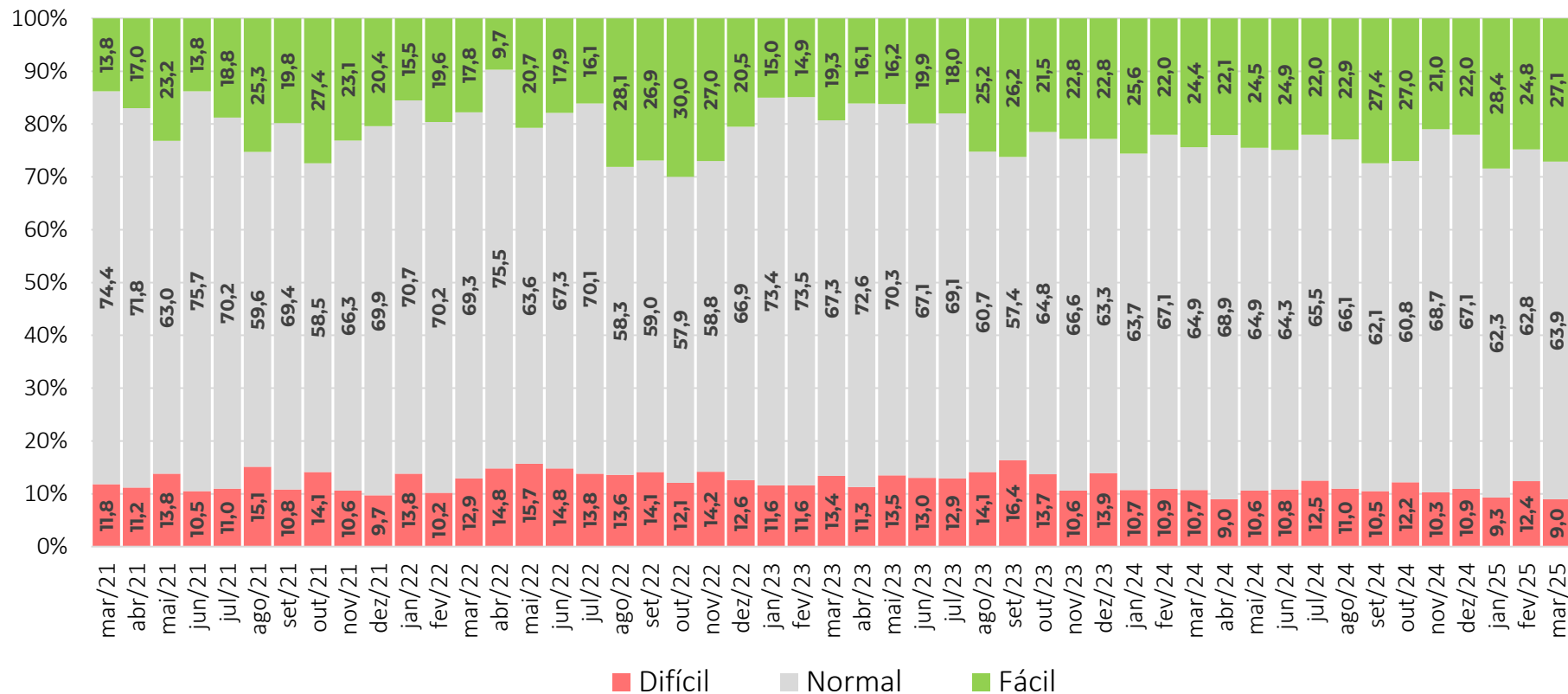

A proporção de empresas do Comércio que consideram que está **difícil** obter crédito diminuiu 3,4 p.p. em relação ao mês passado.

Resultados: Crédito, Serviços (%)



Como você avalia o grau de exigência para acesso ao crédito por sua empresa no momento?

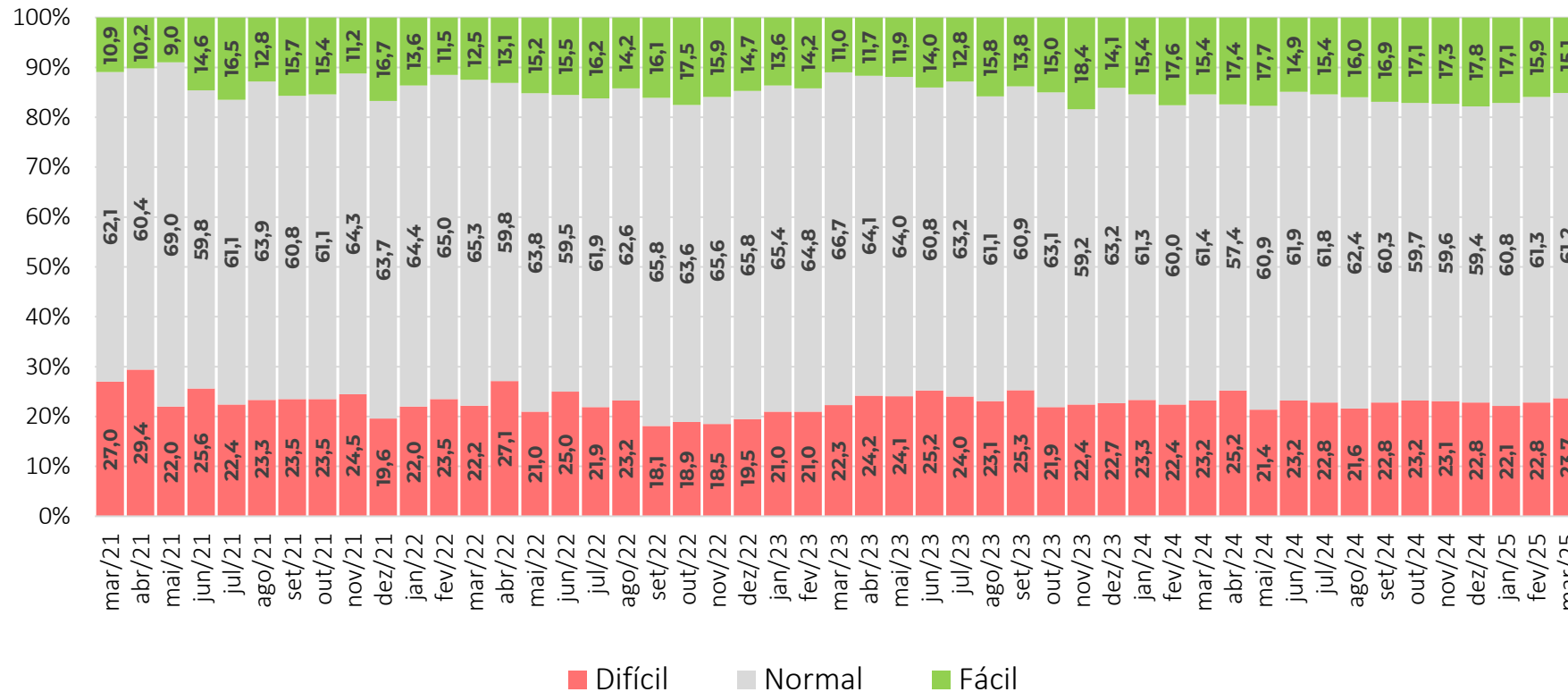

A proporção de empresas de Serviços que consideram que está **fácil** obter crédito recuou 0,8 p.p. em relação ao mês passado.

Resultados: Crédito, Indústria (%)



O grau de exigência para a concessão ou renovação de empréstimos bancários no momento está?

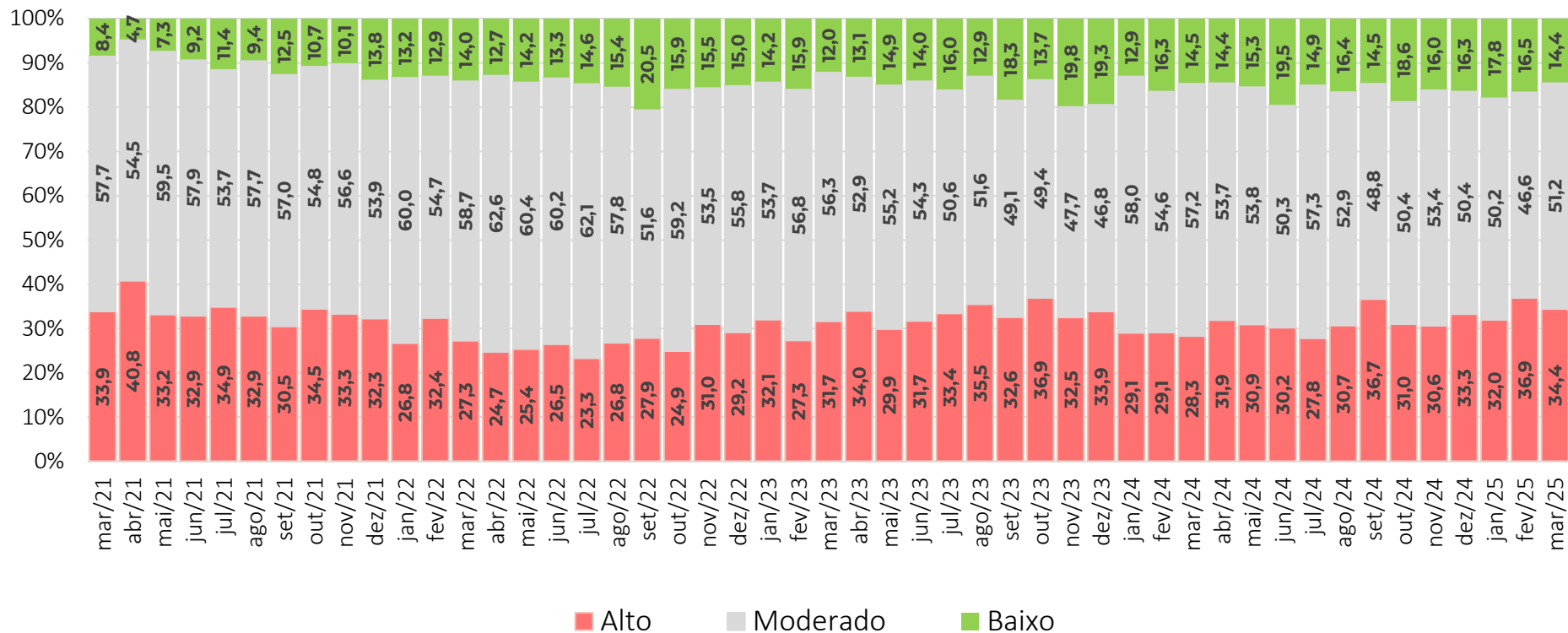

Em março, a proporção de empresas da Indústria que percebe o grau de exigência como **alto** recuou em 2,5 p.p.

Resultados: Crédito (em pontos) (em pontos, dessazonalizado)

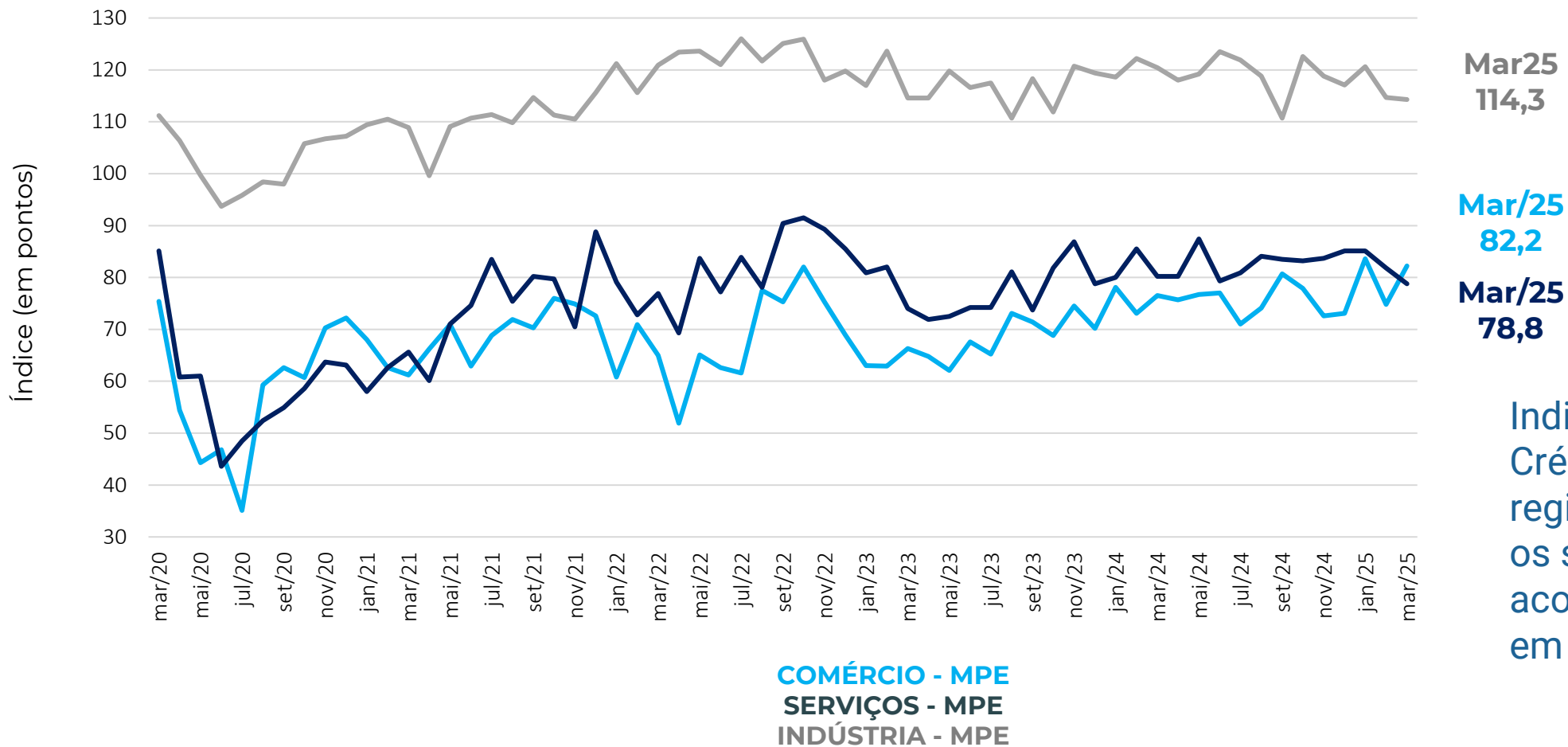

Indicador de Acesso ao Crédito nos Serviços registra menor nível entre os setores, algo que aconteceu pela última vez em novembro de 2021.

Nota: a composição do indicador é (100 + resposta favorável – desfavorável), a partir dos dados padronizados, com a média de Ago2010 a 2015. O ajuste sazonal é feito em cada série específica. Então, não é possível calcular a partir das parcelas brutas de forma direta.

Resultados: Crédito (em pontos) (em pontos, dessazonalizado)

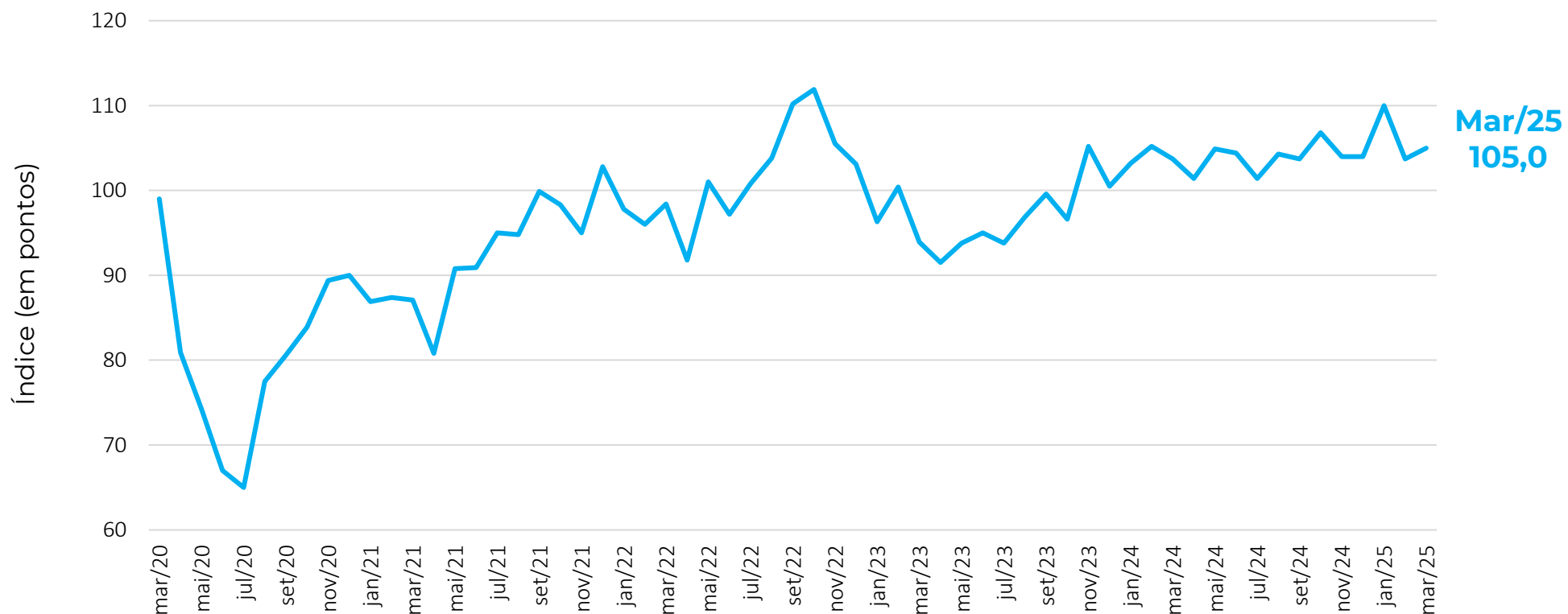

AGREGADO - MPE

Nota: a composição do indicador é (100 + resposta favorável – desfavorável), a partir dos dados padronizados, com a média de Ago2010 a 2015. O ajuste sazonal é feito em cada série específica. Então, não é possível calcular a partir das parcelas brutas de forma direta.

EMPREGO PREVISTO

Março 2025

Resultados: Emprego Previsto, Comércio (%)



Como evoluirá o número de pessoas empregadas por sua empresa nos próximos três meses?

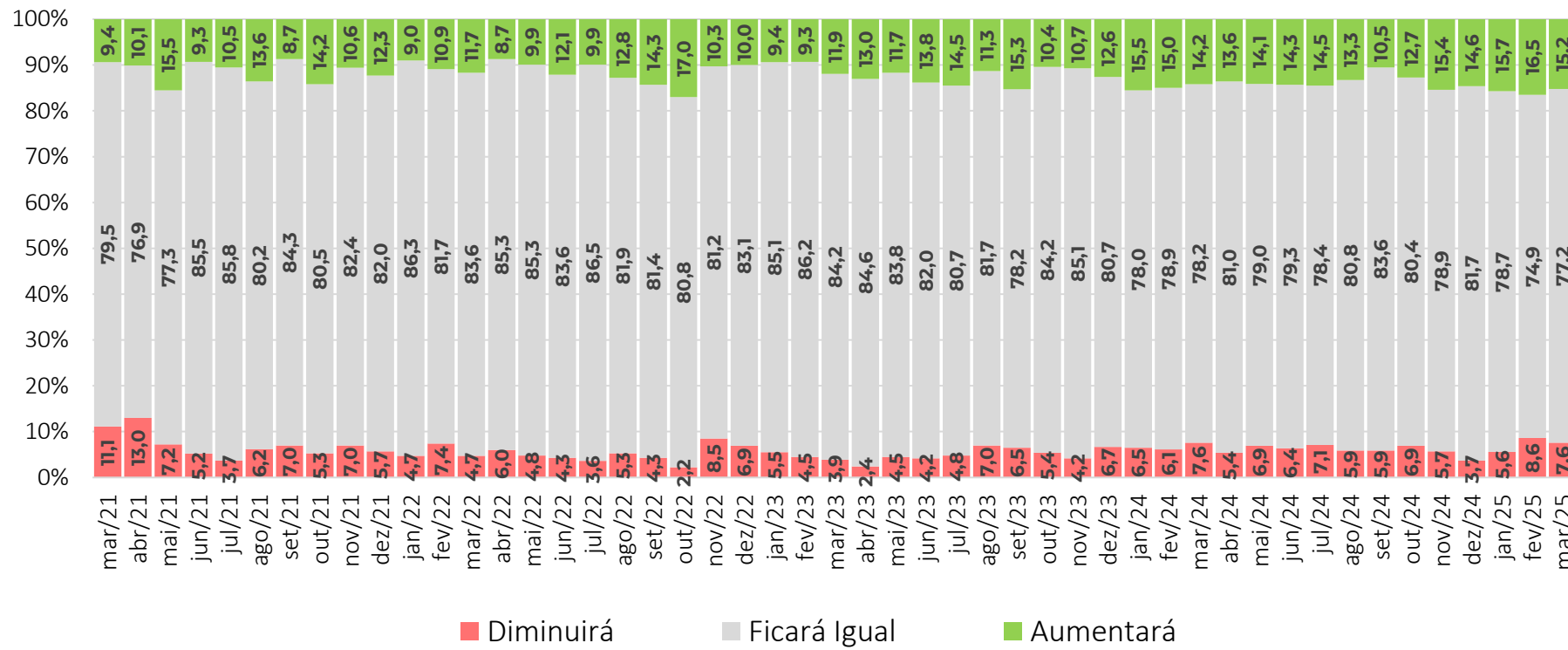

Em março, a parcela das empresas do Comércio que acreditam que as contratações **aumentarão** avançou em 1,3 p.p.

Resultados: Emprego Previsto, Serviços (%)



Como evoluirá o número de pessoas empregadas por sua empresa nos próximos três meses?

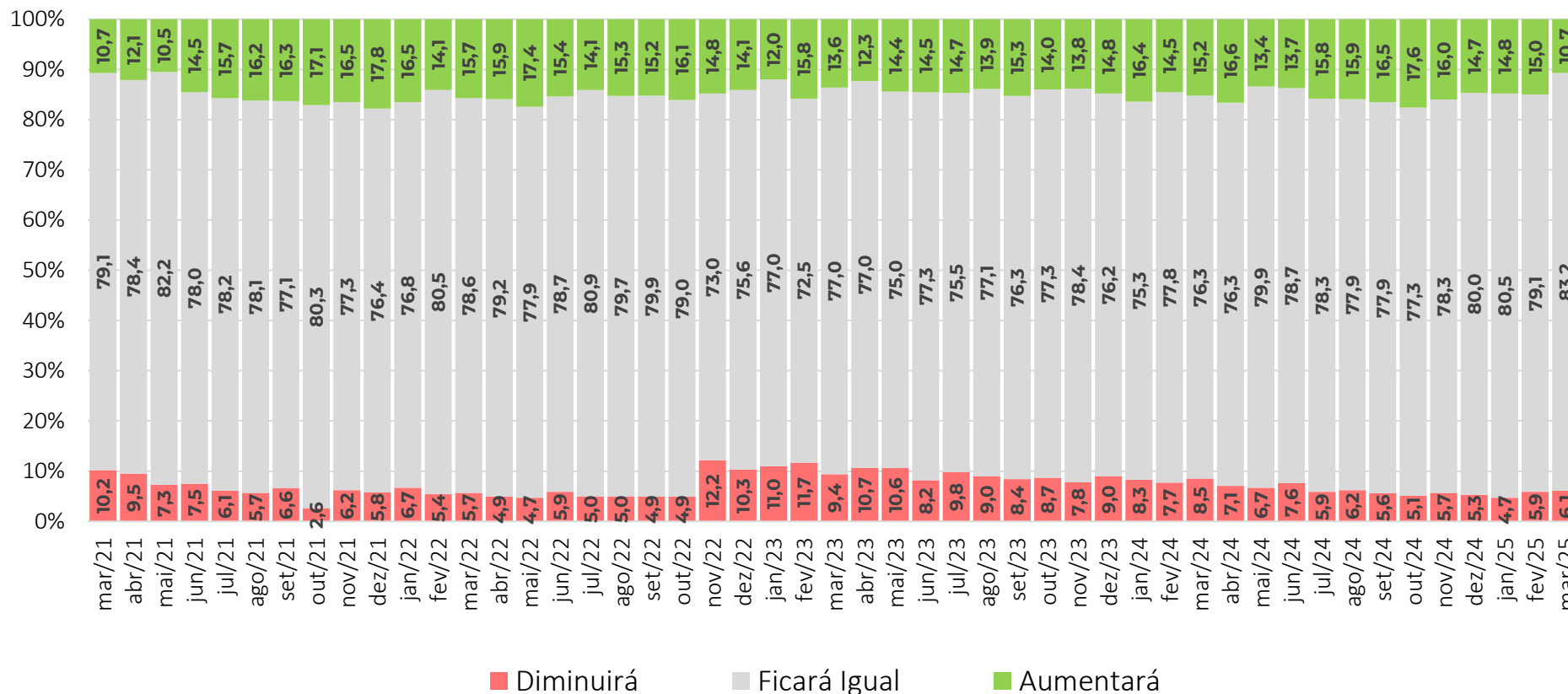

A parcela de empresas de Serviços que acredita que o número de pessoas empregadas **aumentará** recuou em 4,3 p.p.

Resultados: Emprego Previsto, Indústria (%)



Pessoal ocupado previsto para o trimestre seguinte, comparado com o do trimestre anterior.

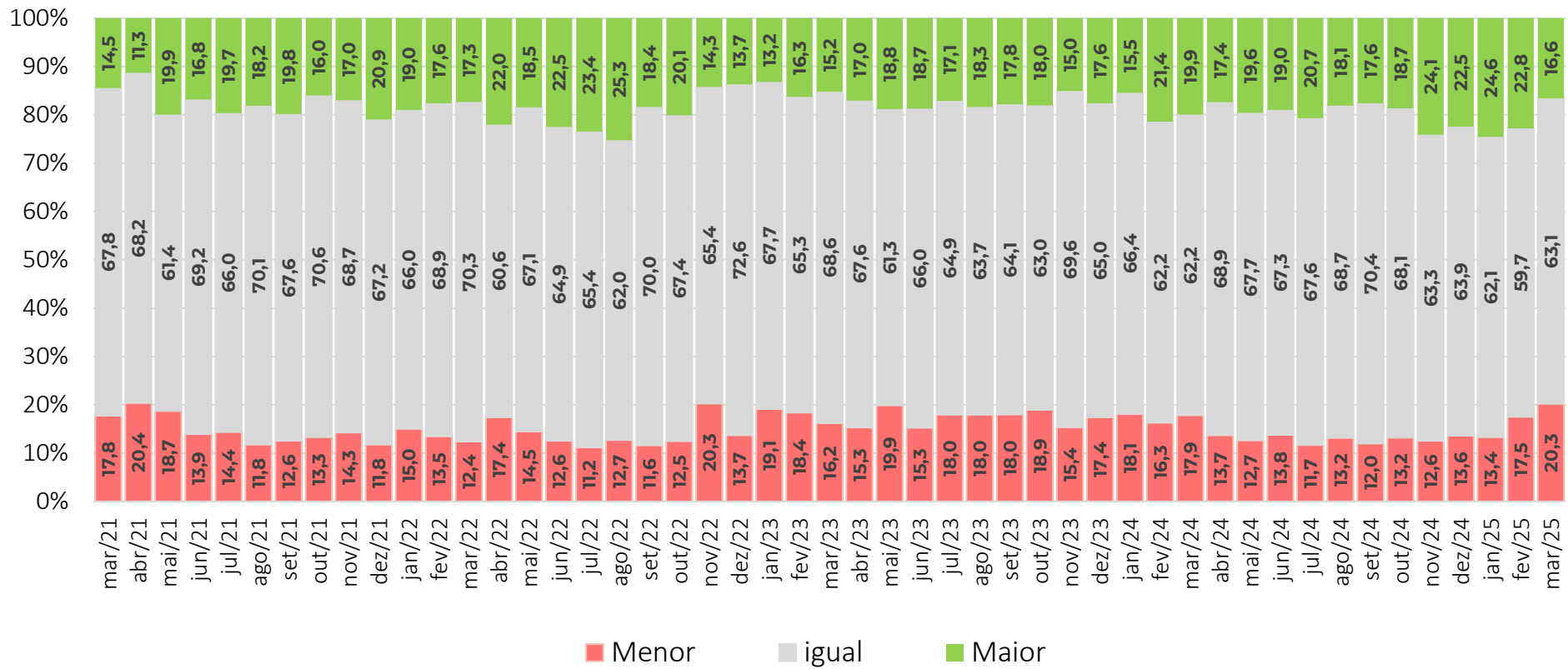

A previsão de que o emprego será **maior** na Indústria recuou 6,2 p.p. em março.

Resultados: Emprego Previsto (em pontos) (em pontos, dessazonalizado)

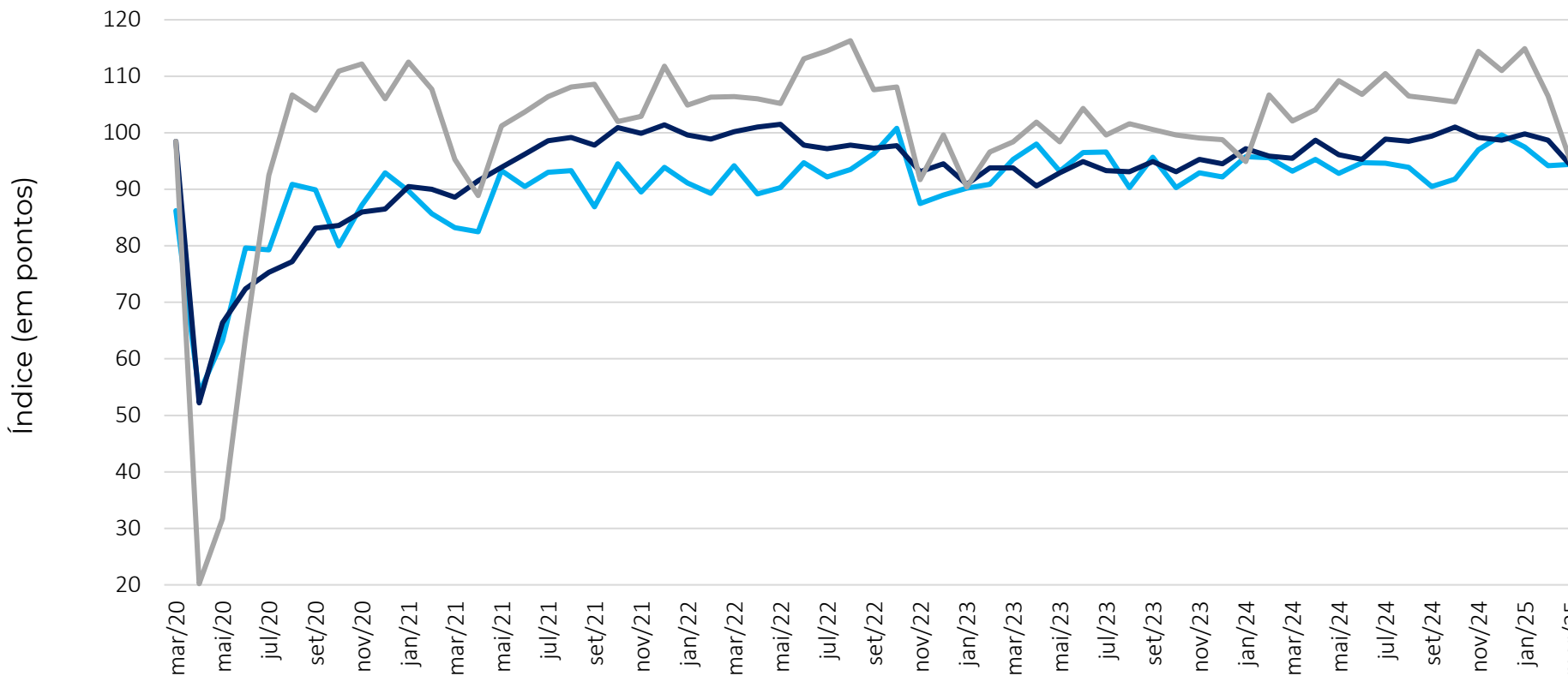

COMÉRCIO - MPE
SERVIÇOS - MPE
INDÚSTRIA - MPE

Indicador de Emprego Previsto sinaliza perda de fôlego nos próximos meses na Indústria e Serviços.

Nota: a composição do indicador é (100 + resposta favorável – desfavorável), a partir dos dados padronizados, com a média de Ago2010 a 2015. O ajuste sazonal é feito em cada série específica. Então, não é possível calcular a partir das parcelas brutas de forma direta.

Resultados: Emprego Previsto (em pontos) (em pontos, dessazonalizado)

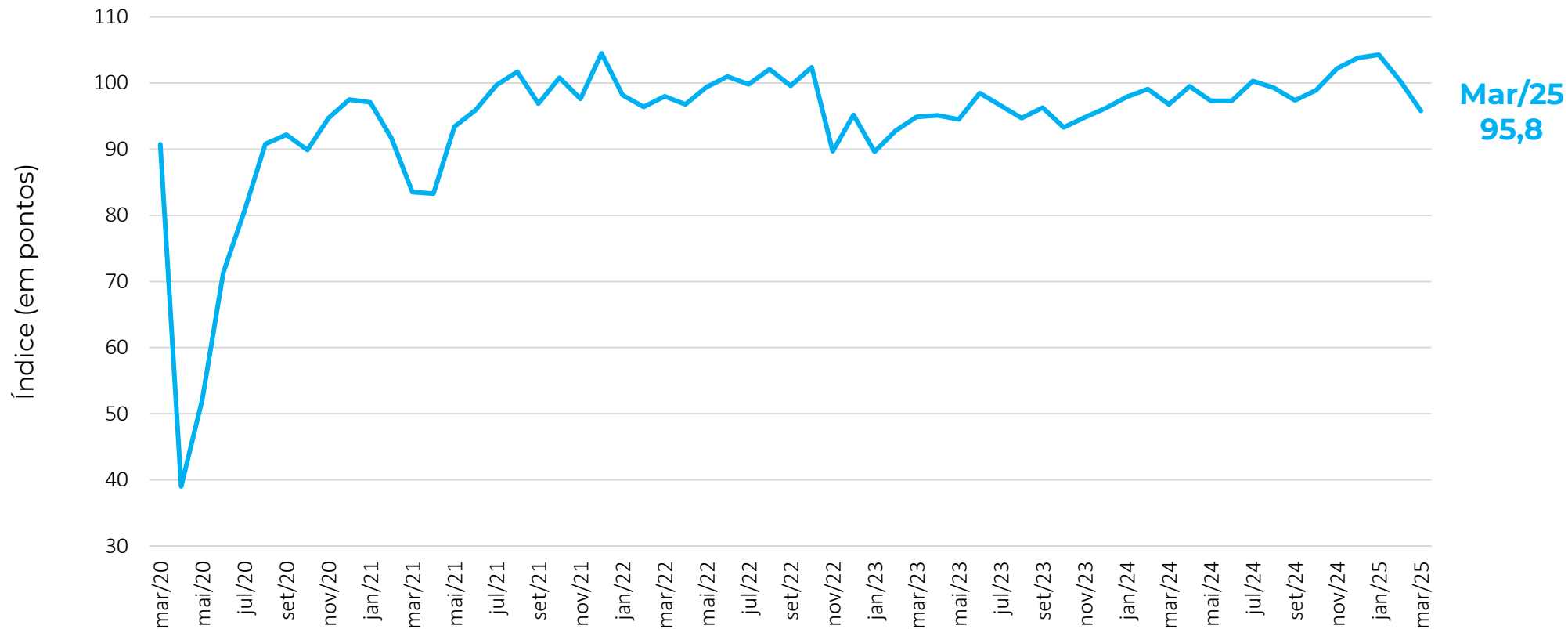

AGREGADO - MPE

Nota: a composição do indicador é (100 + resposta favorável – desfavorável), a partir dos dados padronizados, com a média de Ago2010 a 2015. O ajuste sazonal é feito em cada série específica. Então, não é possível calcular a partir das parcelas brutas de forma direta.

Realização

A pesquisa **Sondagem Econômica MPE** é um produto da **Unidade de Gestão Estratégica e Inteligência** do Sebrae Nacional, com apoio da **Fundação Getulio Vargas**.

Equipe UGE

Marco Aurélio Bedê marco.bede@sebrae.com.br

Dênis Nunes denis.pedro@sebrae.com.br

Equipe FGV

Luiz Gustavo Medeiros Barbosa

Aloisio Campelo Jr

Viviane Seda Bittencourt

Marcel Levi

Patricia Meziat Pina

Anna Carolina Gouveia

Ique Lavatori

Raphael Vianna

Carlos André Vieira

