

BOLETIM MENSAL SONDAGEM ECONÔMICA MPE

SEBRAE – FGV

Boletim Fevereiro/2025

10/03/2025



SEBRAE

O que é Pesquisado?

Indústria

- Demanda Atual
- Nível de estoques
- Situação Atual Negócios
- Crédito
- Nível Utilização Capacidade Instalada (NUCI)
- Demanda Prevista
- Produção Prevista
- Emprego Previsto
- Tendência dos Negócios

Serviços

- Volume de Demanda Atual
- Situação Atual Negócios
- Crédito
- Nível Utilização Capacidade Instalada (NUCI)
- Demanda Prevista
- Faturamento Previsto
- Emprego Previsto
- Tendência dos Negócios

Comércio

- Volume de Demanda Atual
- Volume de Compras Atual
- Situação Atual Negócios
- Crédito
- Vendas Previstas
- Volume de Compras Previsto
- Emprego Previsto
- Tendência dos Negócios

Cálculo dos Índices

Índice de Situação Atual (ISA)*
(Média dos quesitos de Situação dos Negócios e Demanda Atual)

Índice de Expectativas (IE)*
(Média dos quesitos de Tendência dos Negócios e Demanda Prevista)

Índice de Confiança (IC)
(Média dos quatro quesitos que compõe ISA e IE)

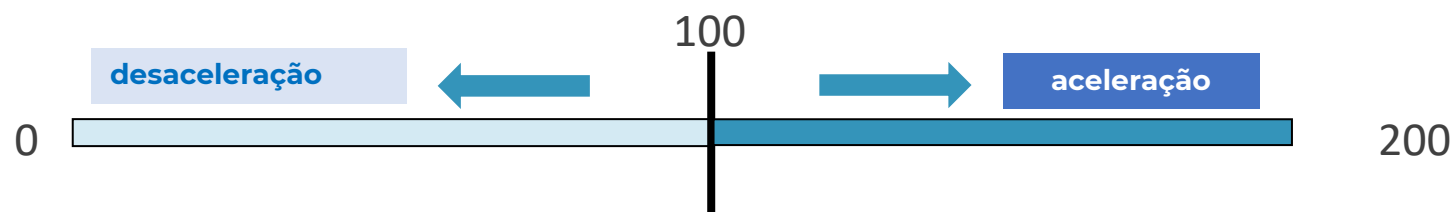

* Na Sondagem da Indústria, o Indicador de Estoques também faz parte do ISA (Índice de Situação Atual) e o Indicador de Emprego Previsto, faz parte do IE (Índice de Expectativas).

ISA - MPE

IE - MPE

IC-MPE

O IC-MPE é a média simples dos índices de Situação Atual (ISA) e Expectativas (IE), previamente ajustados sazonalmente para as MPEs.



ANÁLISE GERAL

Fevereiro 2025

Destaques - Fevereiro 2025



Índice de Confiança das MPE (IC-MPE) recuou em fevereiro de 2025:

- O **IC-MPE** (Ind. + Com. + Serv.): **-2,6 pontos**
 - MPE do Comércio: **-4,3 pontos**
 - MPE de Serviços: **-0,7 ponto**
 - MPE da Ind. de Transformação: **-4,8 pontos**
- **MPE Comércio:** a queda da confiança observada no setor ocorreu, principalmente, devido ao recuo nos indicadores de situação atual dos negócios e vendas previstas.
- **MPE Serviços:** a queda da confiança observada no setor ocorreu, principalmente, devido aos indicadores de situação volume de demanda atual.
- **MPE Indústria de Transformação:** a queda da confiança observada no setor ocorreu, principalmente, devido aos indicadores de estoques e emprego previsto.

Resultados: IC-MPE (em pontos, dessazonalizado)

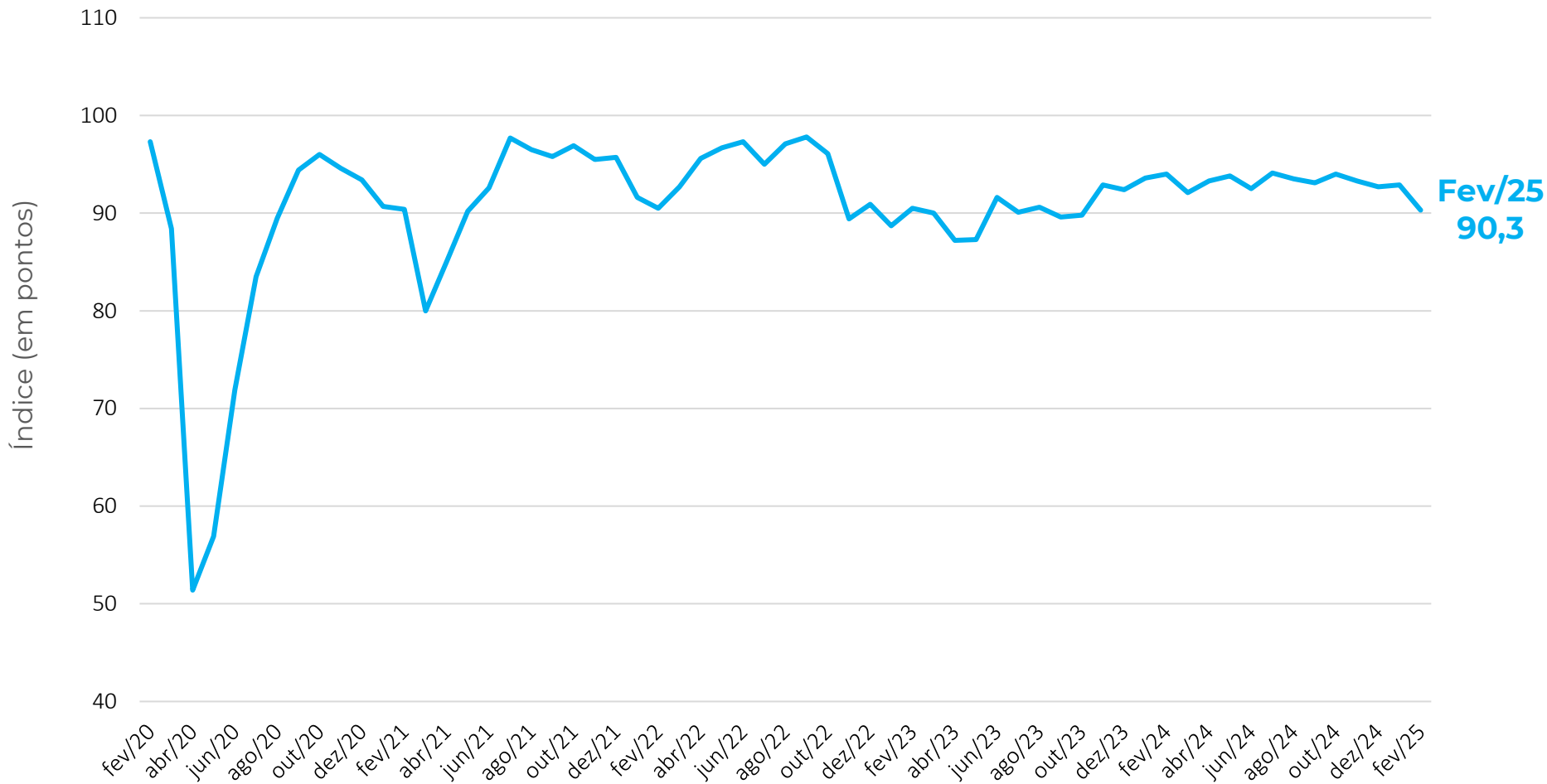

Mês	IC-MPE
fev/23	90,5
mar/23	90,0
abr/23	87,2
mai/23	87,3
jun/23	91,6
jul/23	90,1
ago/23	90,6
set/23	89,6
out/23	89,8
nov/23	92,9
dez/23	92,4
jan/24	93,6
fev/24	94,0
mar/24	92,1
abr/24	93,3
mai/24	93,8
jun/24	92,5
jul/24	94,1
ago/24	93,5
set/24	93,1
out/24	94,0
nov/24	93,3
dez/24	92,7
jan/25	92,9
fev/25	90,3

Resultados: IC-MPE x IC-Geral (em pontos, dessazonalizado)

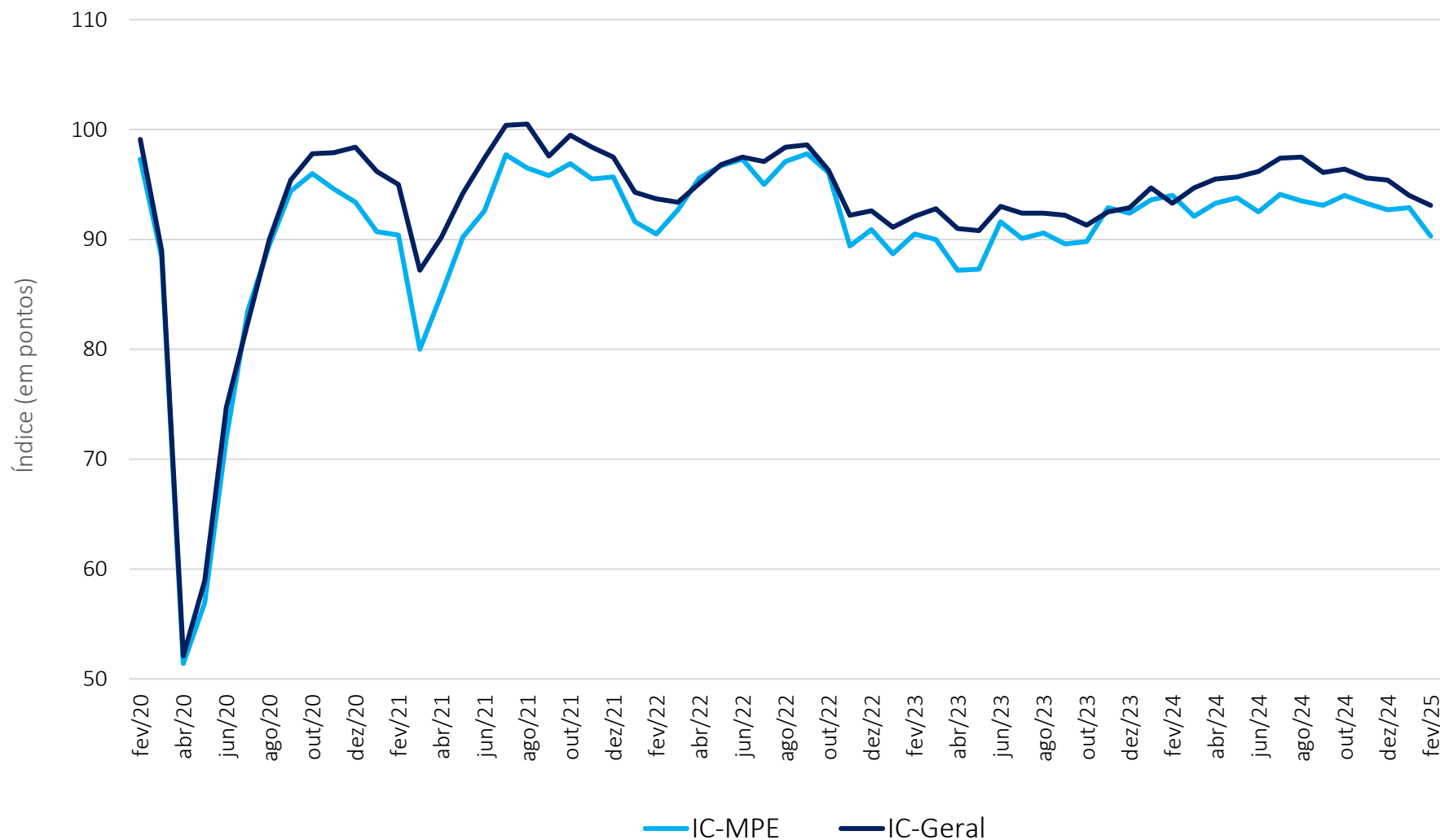

Fev/25
93,1

Fev/25
90,3

Em fevereiro, tanto o IC-MPE quanto o IC-Geral recuaram.

Variação mensal em pontos: IC-MPE x IC-Geral

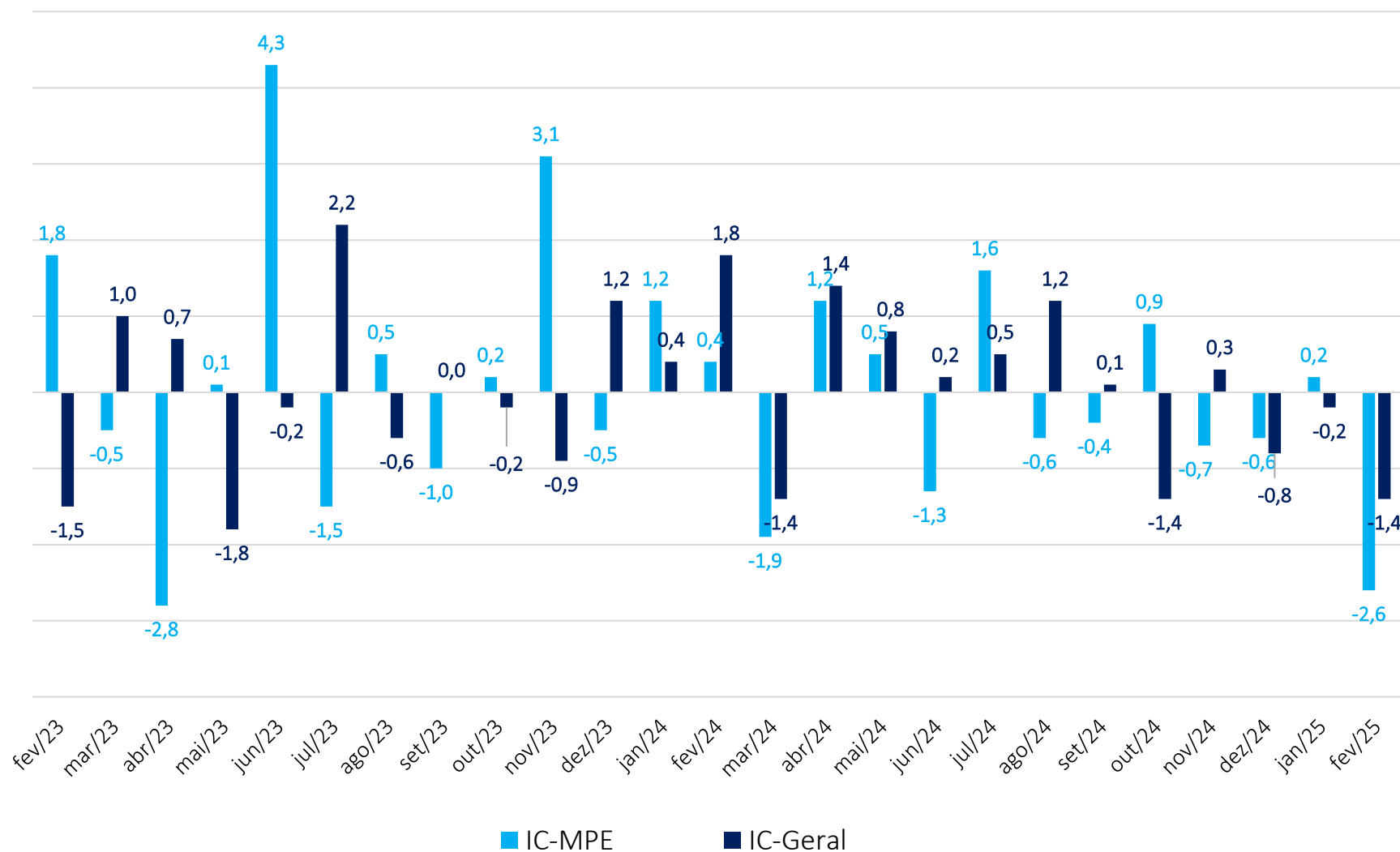

O Índice de Confiança das MPE (IC-MPE) recuou 2,6 pontos, e o Índice de Confiança Geral (IC-Geral) recuou 1,4 ponto.

IC-MPE por Região (em pontos, dessazonalizado)

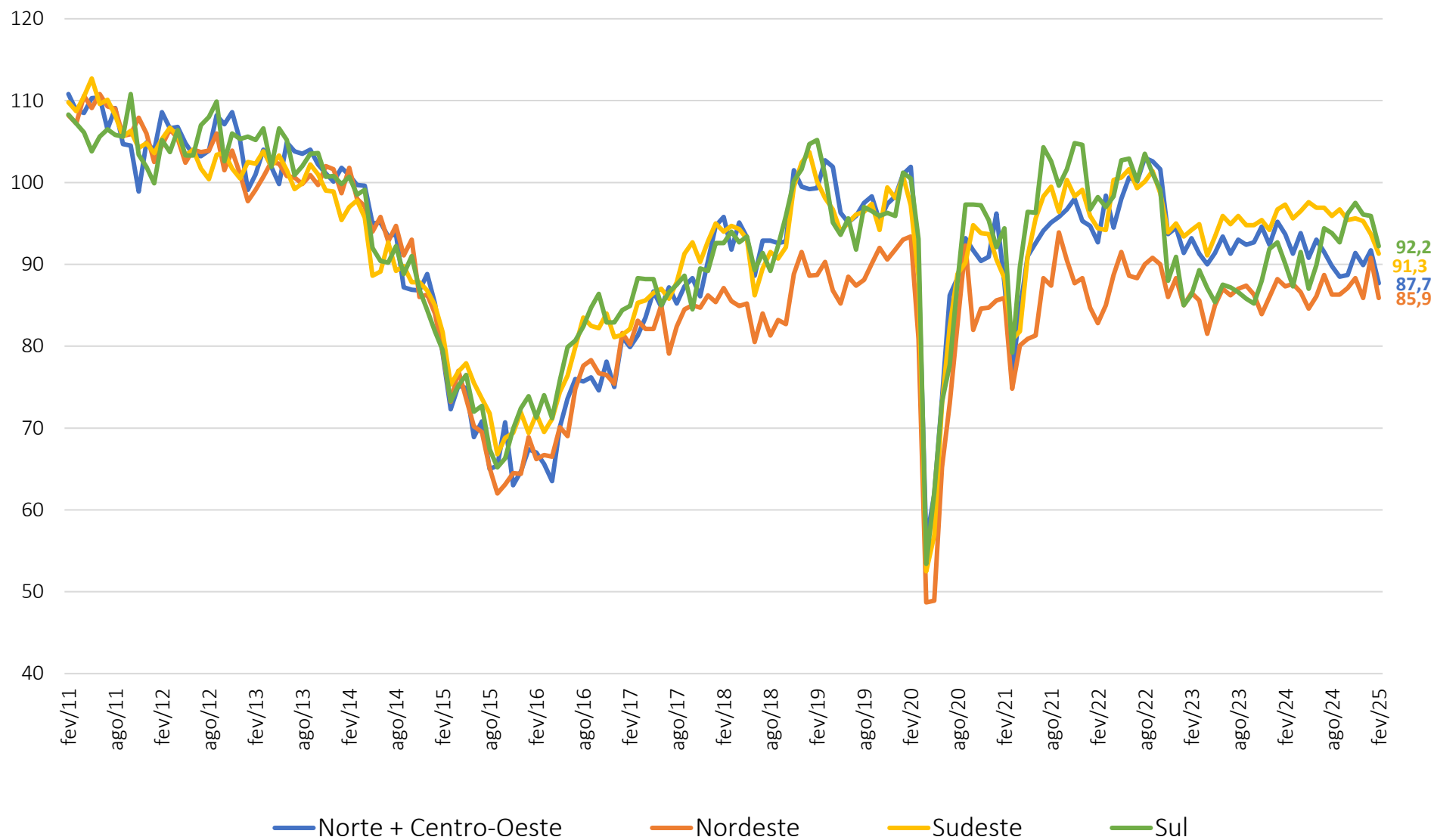

Confiança recua em todas as regiões. *Sul* permanece registrando o maior nível entre as regiões.

IC-MPE por Região (em pontos, dessazonalizado)

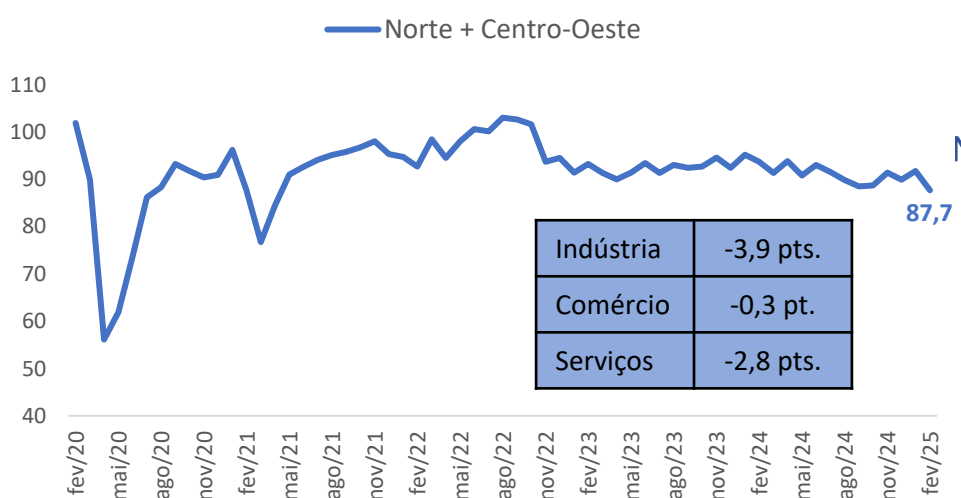
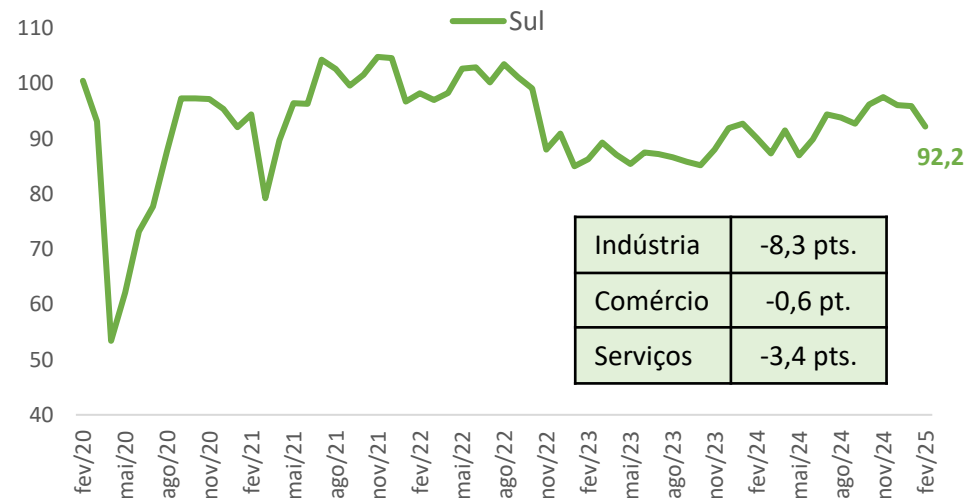
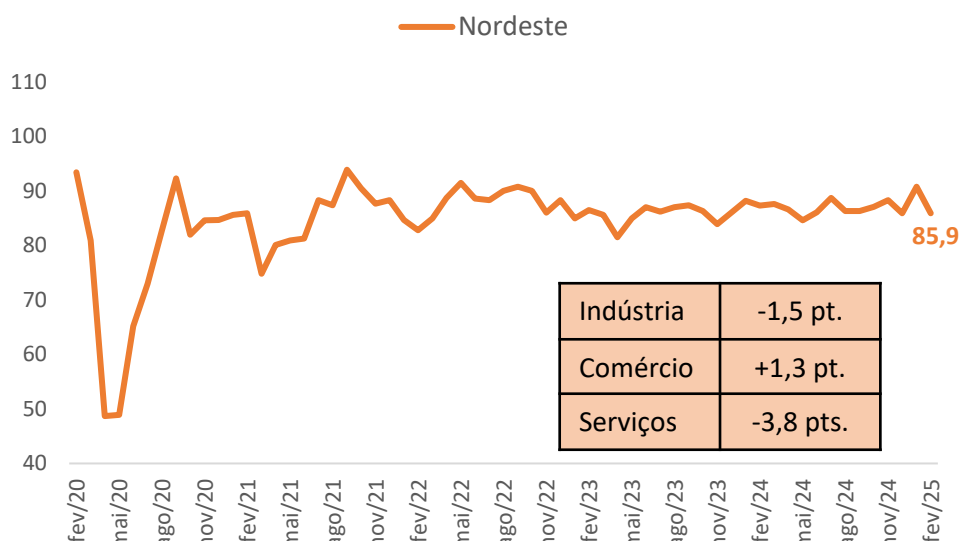
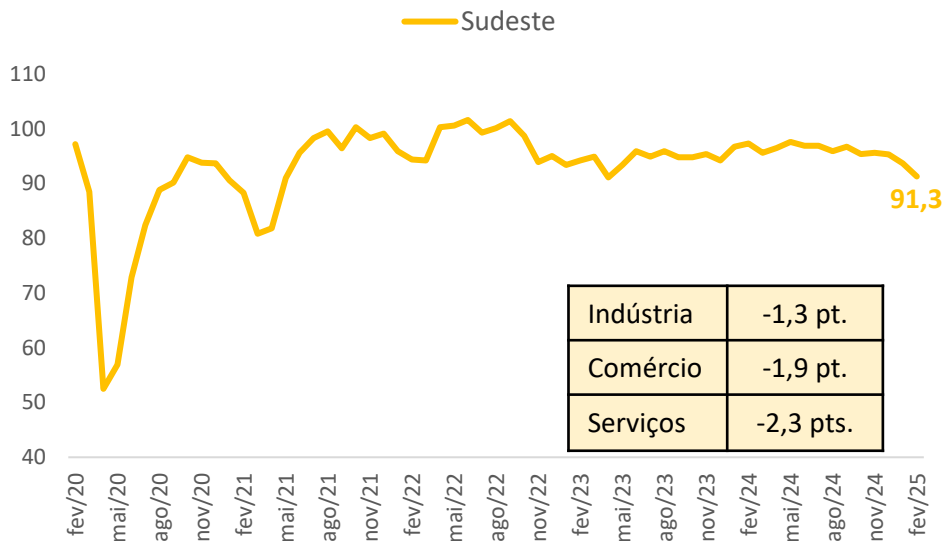

Variação mensal

- Brasil -2,6
- Sudeste -2,4
- Nordeste -4,9
- Sul -3,7
- Norte + Centro-Oeste -4,0

Resultados: Comércio – Serviços – Indústria (em pontos, dessazonalizado)

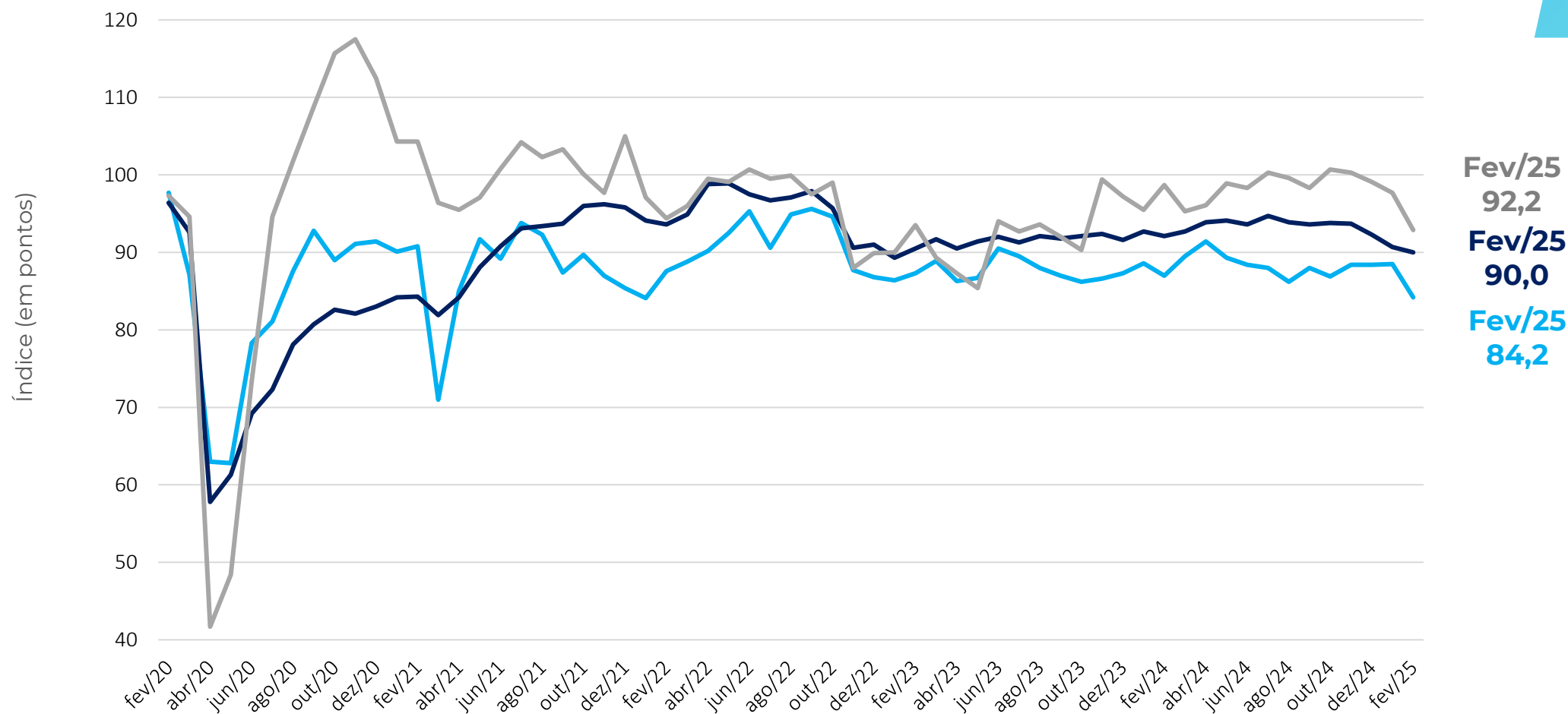

ICOM-MPE: ÍNDICE DE CONFIANÇA DO COMERCIO MPE
ICS-MPE: ÍNDICE DE CONFIANÇA DOS SERVIÇOS MPE
ICI-MPE: ÍNDICE DE CONFIANÇA DA INDUSTRIA MPE

Resultados: ISA-MPE x IE-MPE

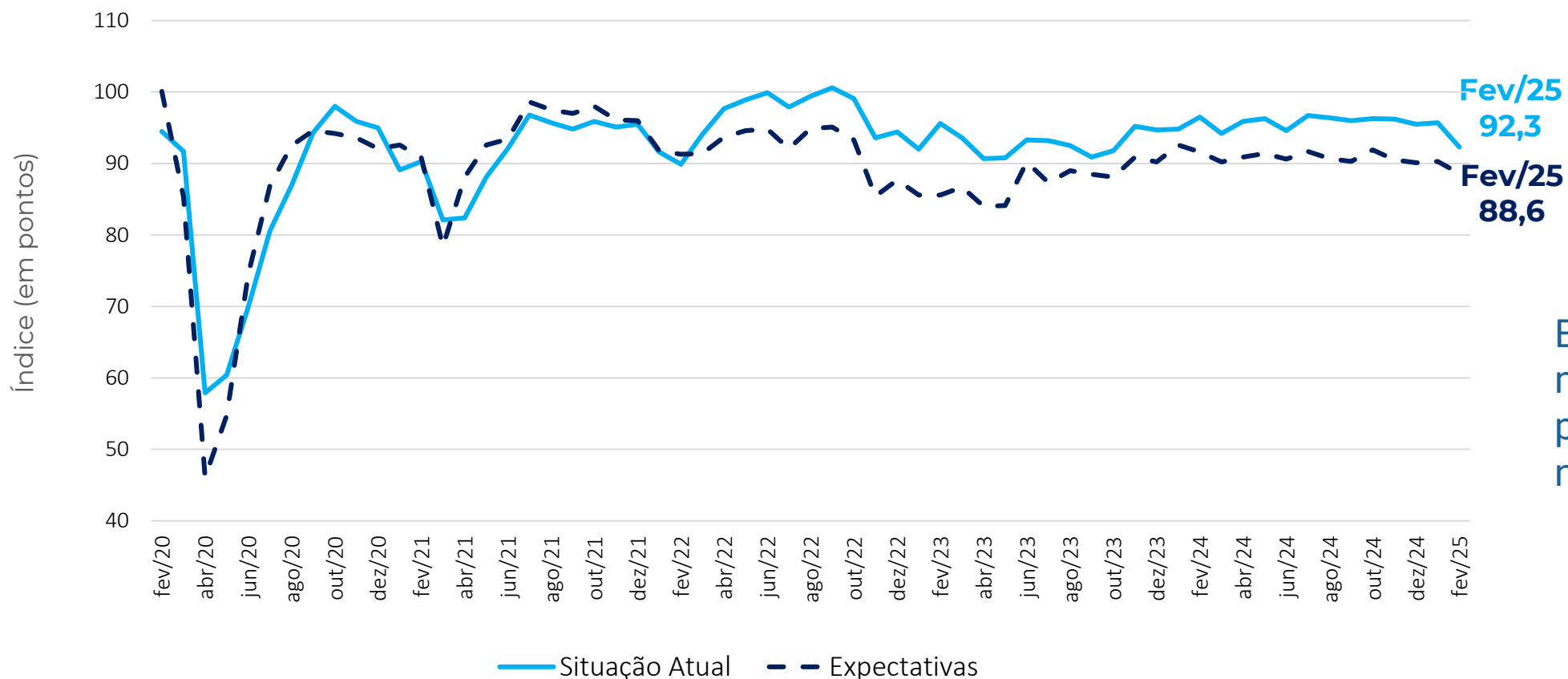

Em fevereiro, houve piora nas avaliações sobre o presente e o futuro dos negócios.

Nota: ISA, IE e IC-MPE possuem sazonalidades distintas. A dessazonalização destes é feita de forma independente. Logo, o IC-MPE dessazonalizado não é a média aritmética simples dos ISA e IE dessazonalizados, podendo superá-los (ou ficar abaixo) destes, em alguns meses.



COMÉRCIO

Fevereiro 2025

Comércio: Índice de Confiança (em pontos, dessazonalizado)

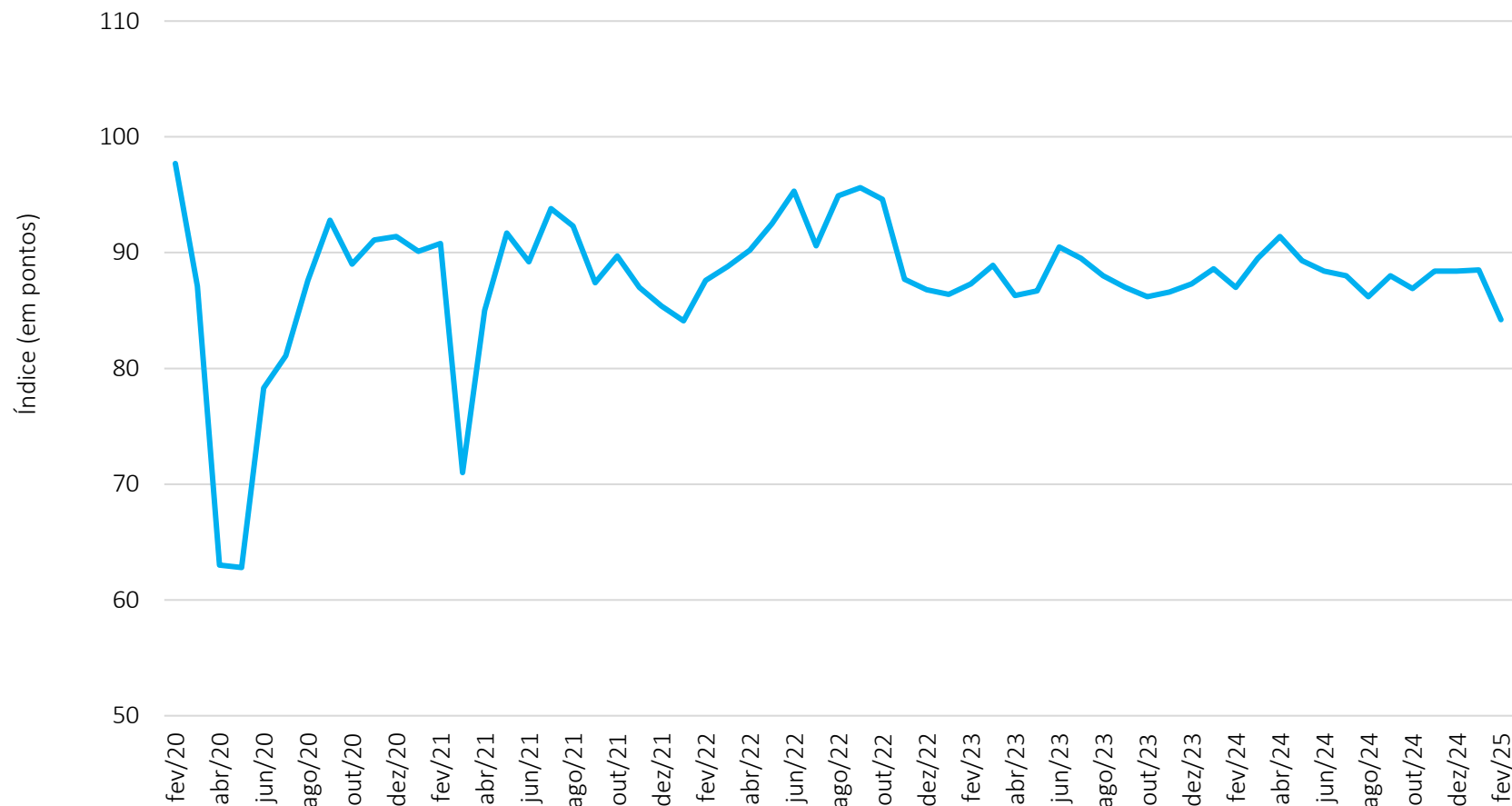

Fev/25
84,2

MPE Comércio
-4,3 pontos

Contribuiu Positivamente
Veículos, motos e peças

Contribuíram Negativamente

Varejo restrito
Material para construção

Comércio: Situação Atual e Expectativa (em pontos, dessazonalizado)

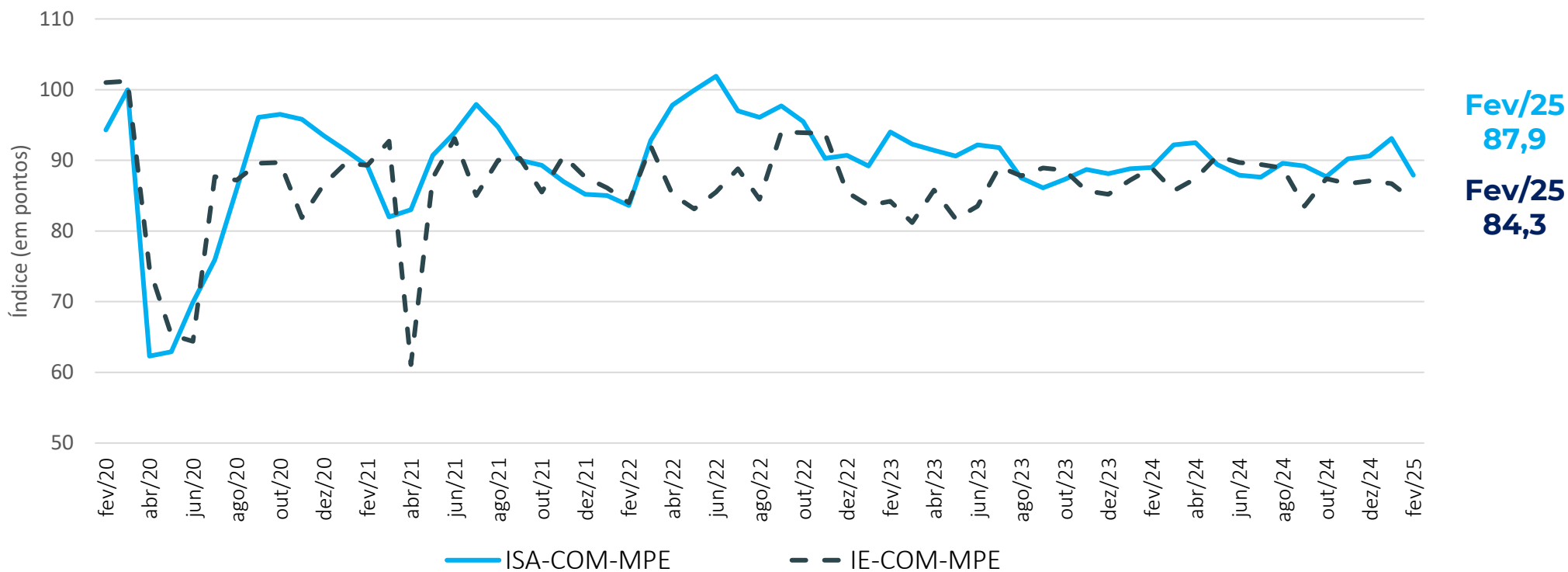

Comércio: Resultado por região e variação mensal

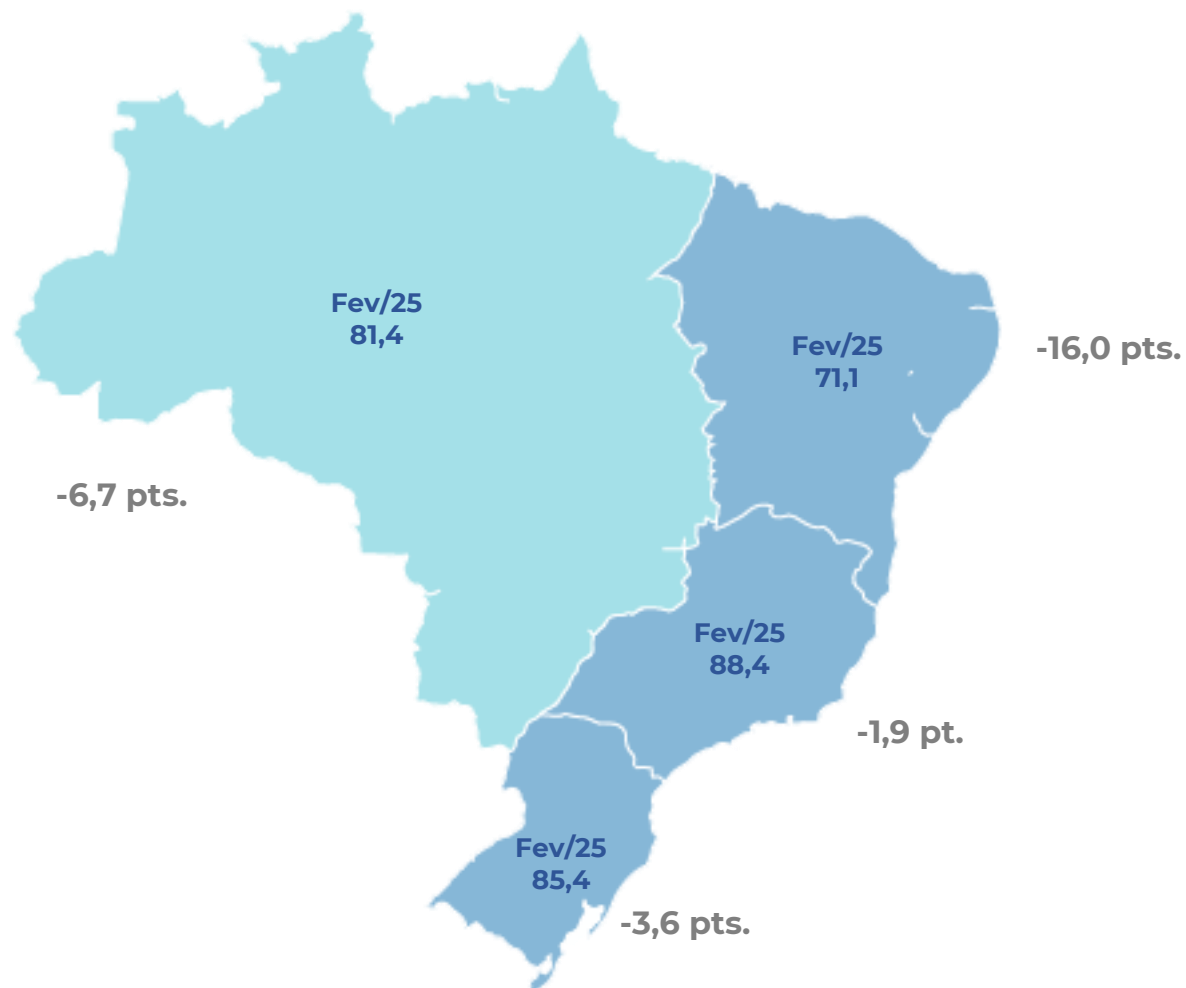

O destaque é a expressiva queda da confiança dos micro empresários do Comércio na região Nordeste, seguido pelo Norte + Centro-Oeste.

Variação mensal em pontos: ICOM MPE x ICOM Geral

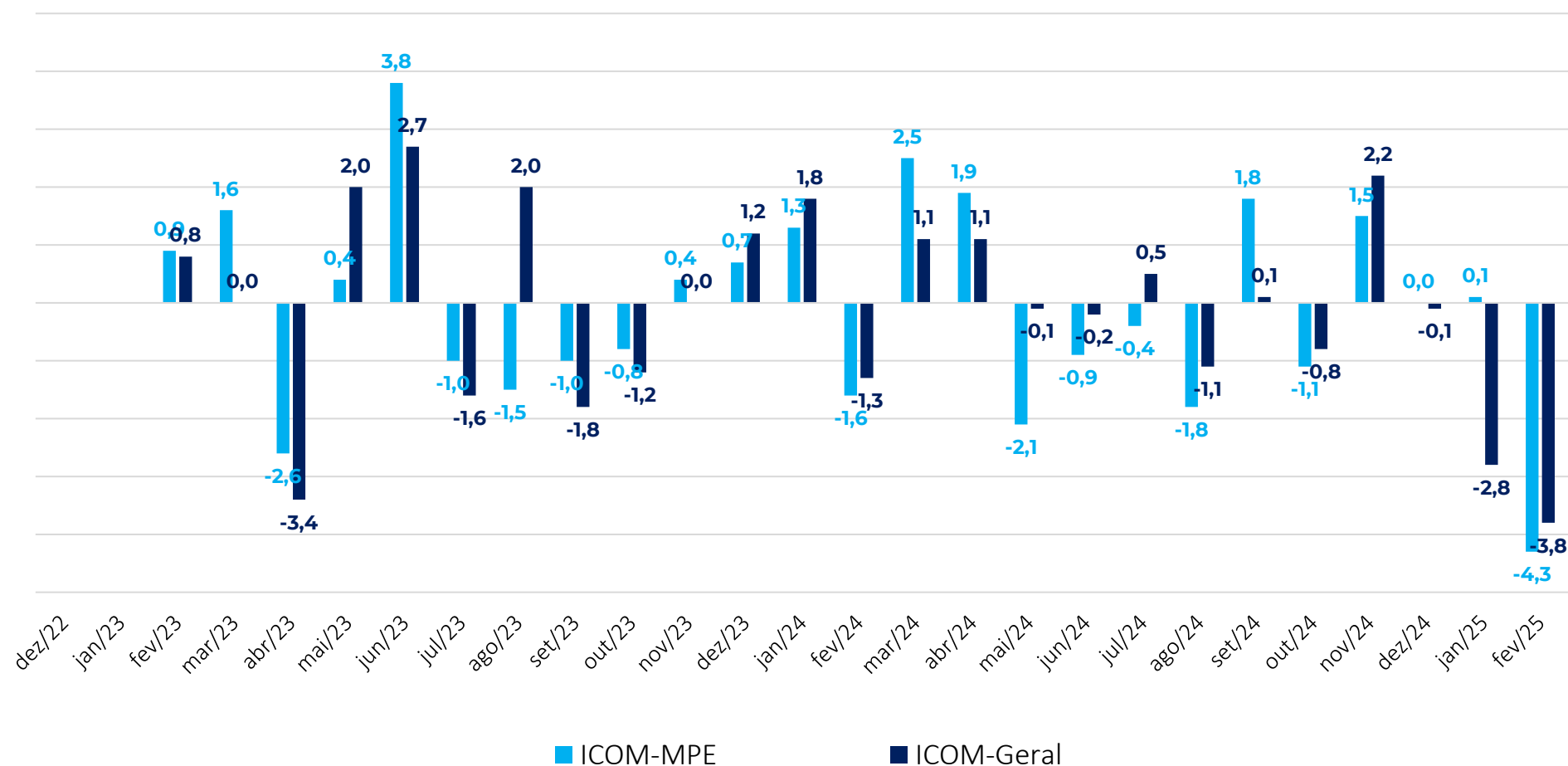

Em fevereiro, a confiança das micro e pequenas empresas do Comércio e as de porte geral observaram queda.



SERVIÇOS

Fevereiro 2025

Serviços: Índice de Confiança (em pontos, dessazonalizado)

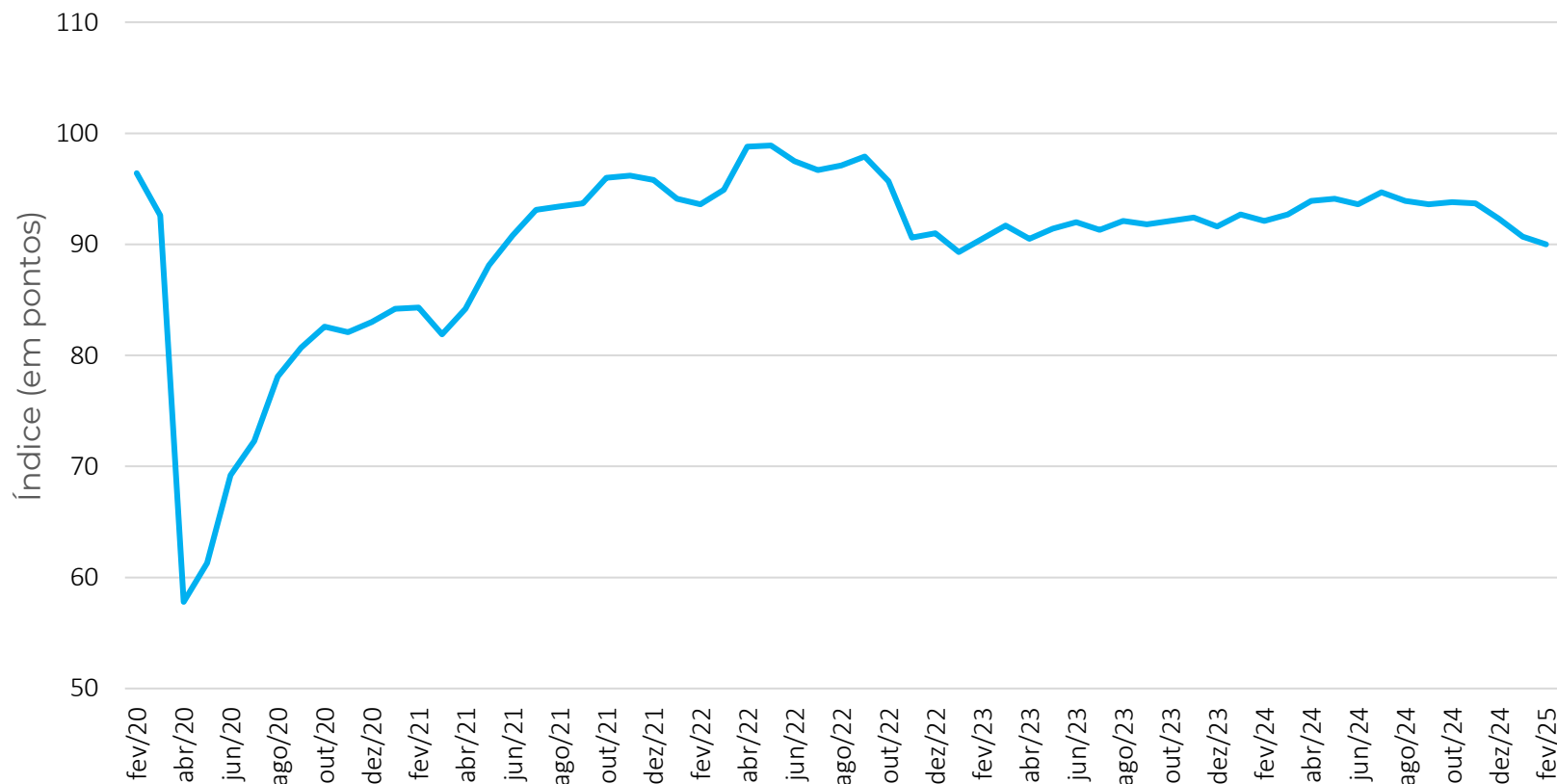

Fev/25
90,0

MPE Serviços
-0,7 ponto

Contribuiu Positivamente

Profissionais

Contribuíram Negativamente

**Família
Informação e Comunicação
Transporte
Outros**

Serviços: Situação Atual e Expetativas (em pontos, dessazonalizado)

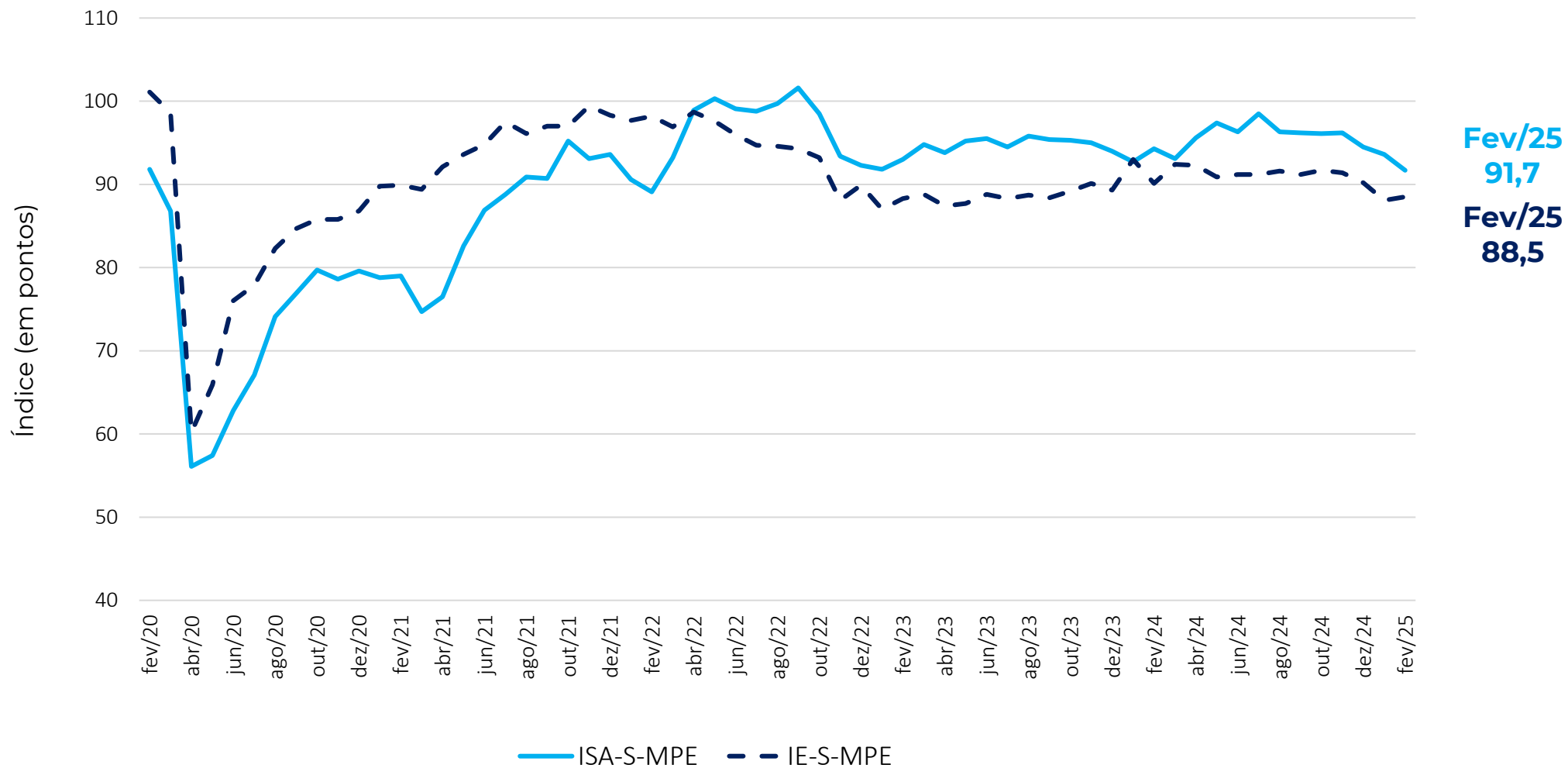

Serviços: Resultado por região e variação mensal

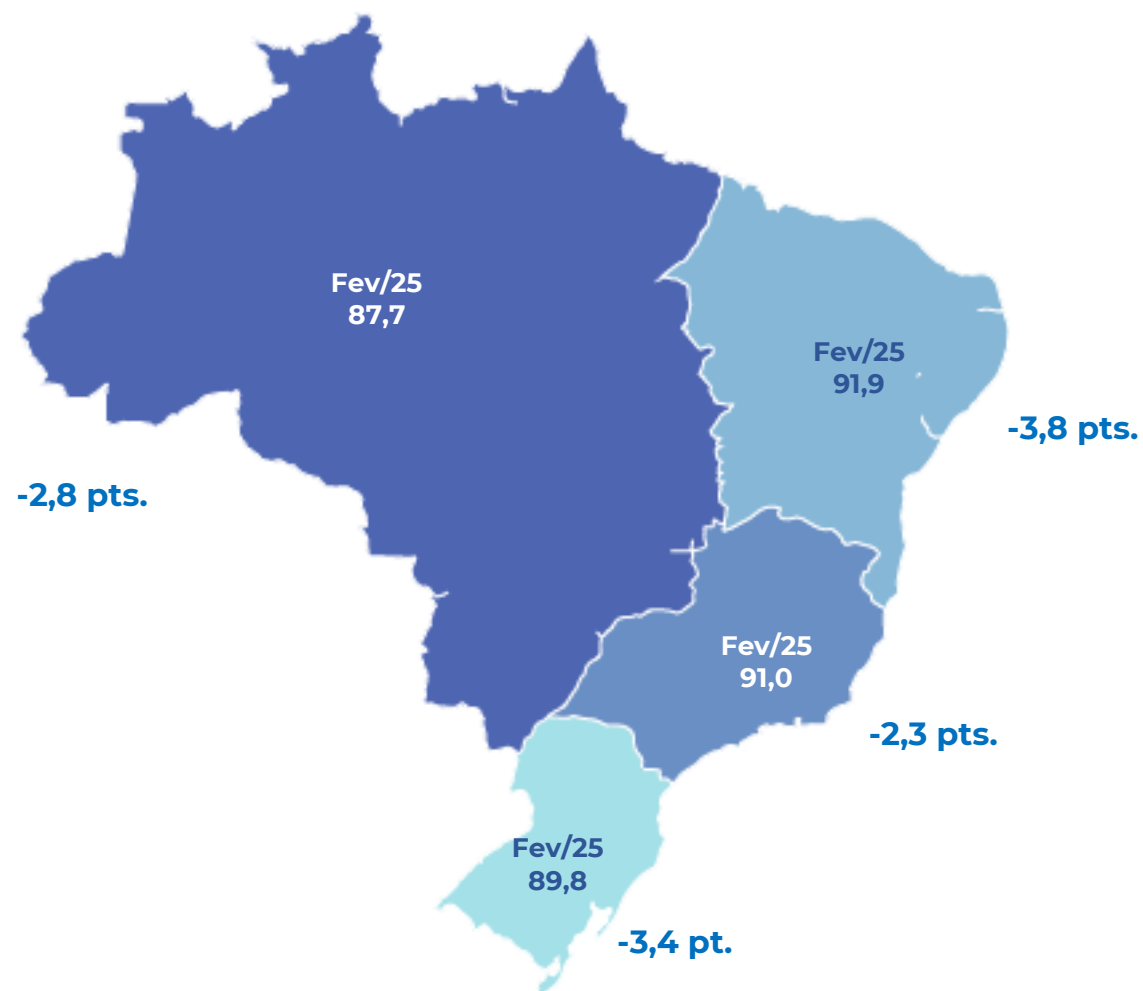

Nos Serviços, a confiança de todas as regiões registraram queda em fevereiro.

Variação mensal em pontos: ICS MPE x ICS Geral

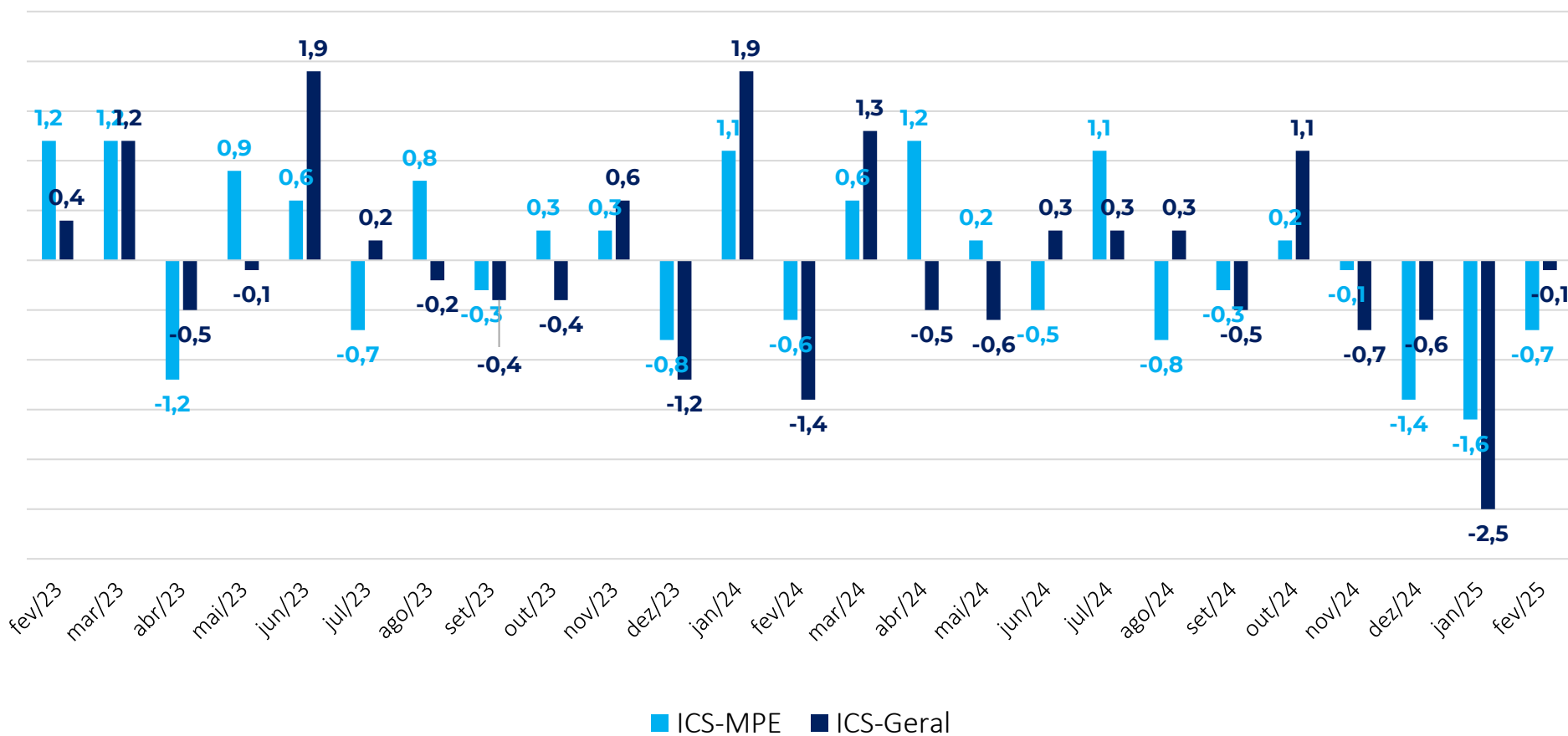

A queda da confiança dos micro empresários de Serviços foi menos acentuada que a dos empresários de todos os portes.



INDÚSTRIA

Fevereiro 2025



Indústria: Índice de Confiança (em pontos, dessazonalizado)

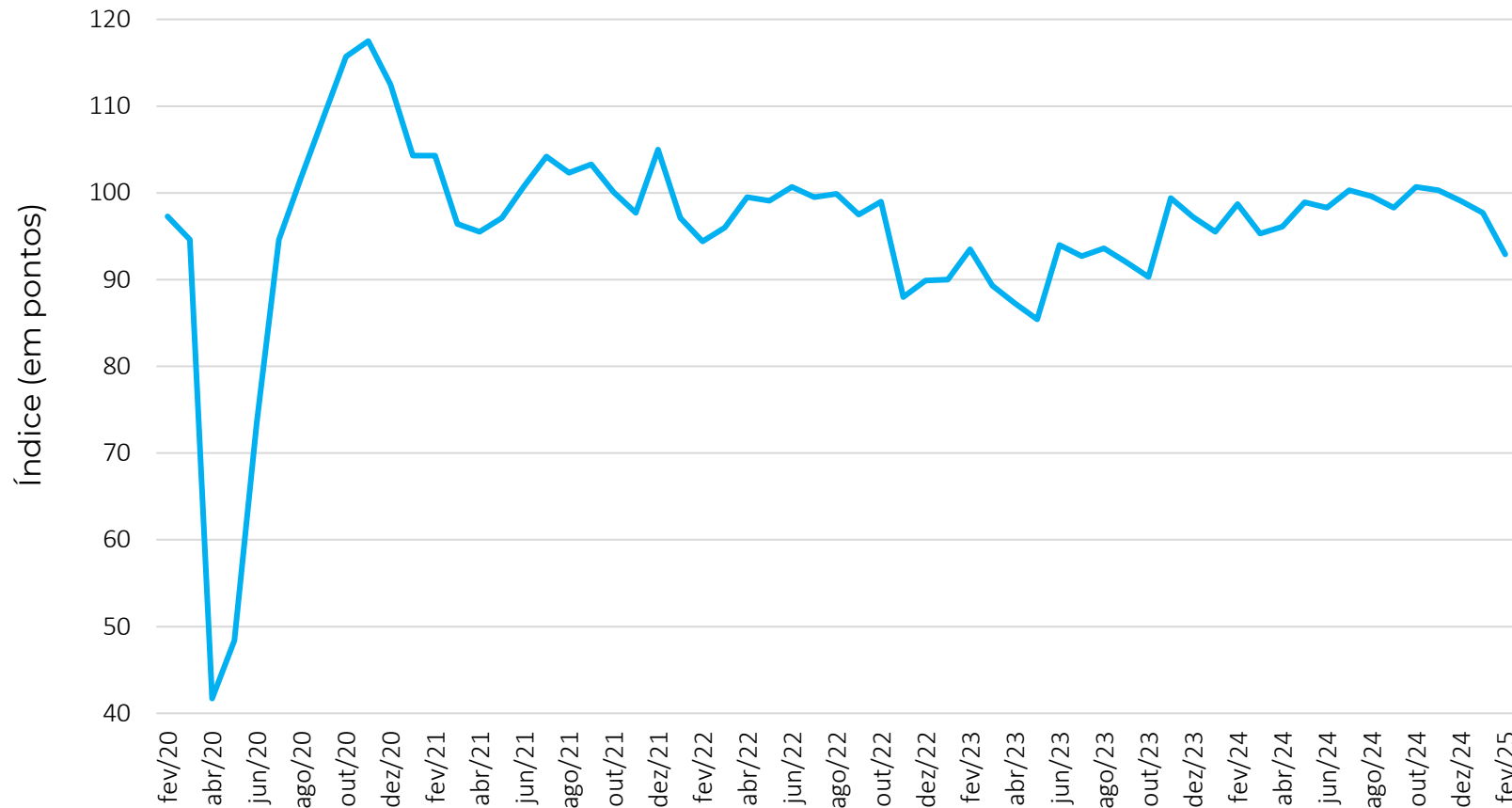

Fev/25
92,9

MPE Indústria
-4,8 pontos

Contribuíram Positivamente

Refinos e produtos químicos
Metalurgia e Produtos de metal

Contribuíram Negativamente

Alimentos
Vestuário
Outros

Indústria: Situação Atual e Expectativas (em pontos, dessazonalizado)

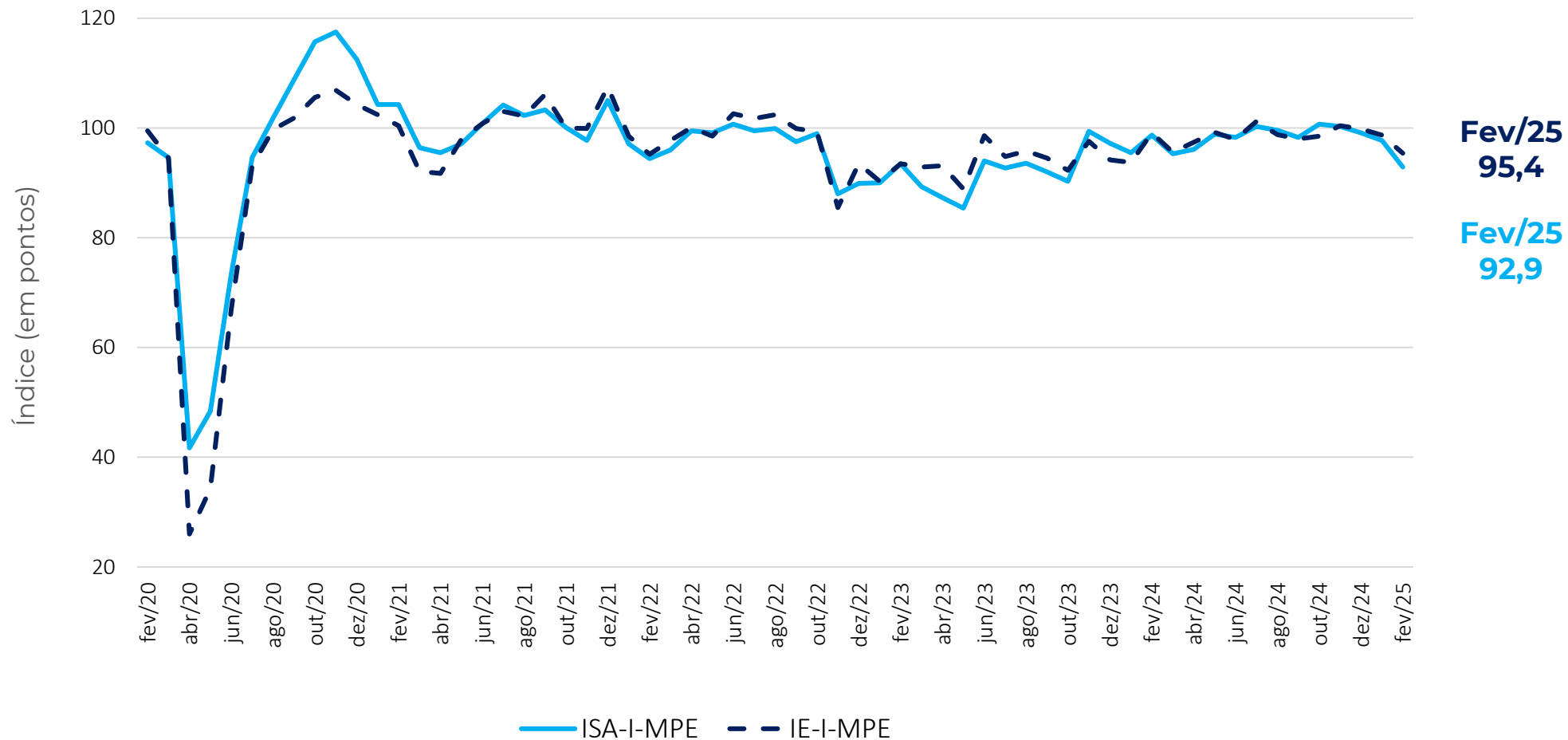

Indústria: Resultado por Região e variação mensal

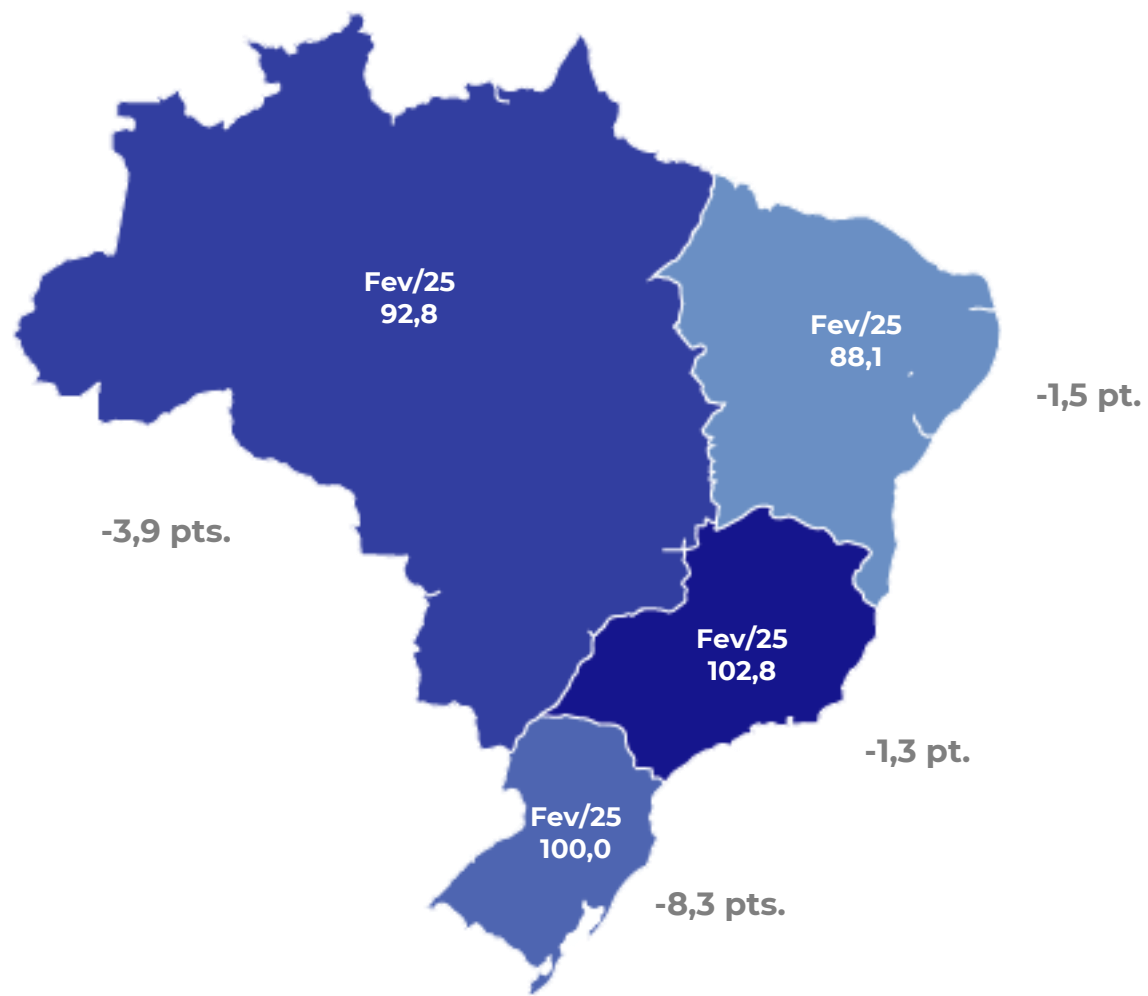

Na Indústria, confiança de todas as regiões registraram queda em fevereiro.

Variação mensal em pontos: ICI-MPE x ICI-Geral

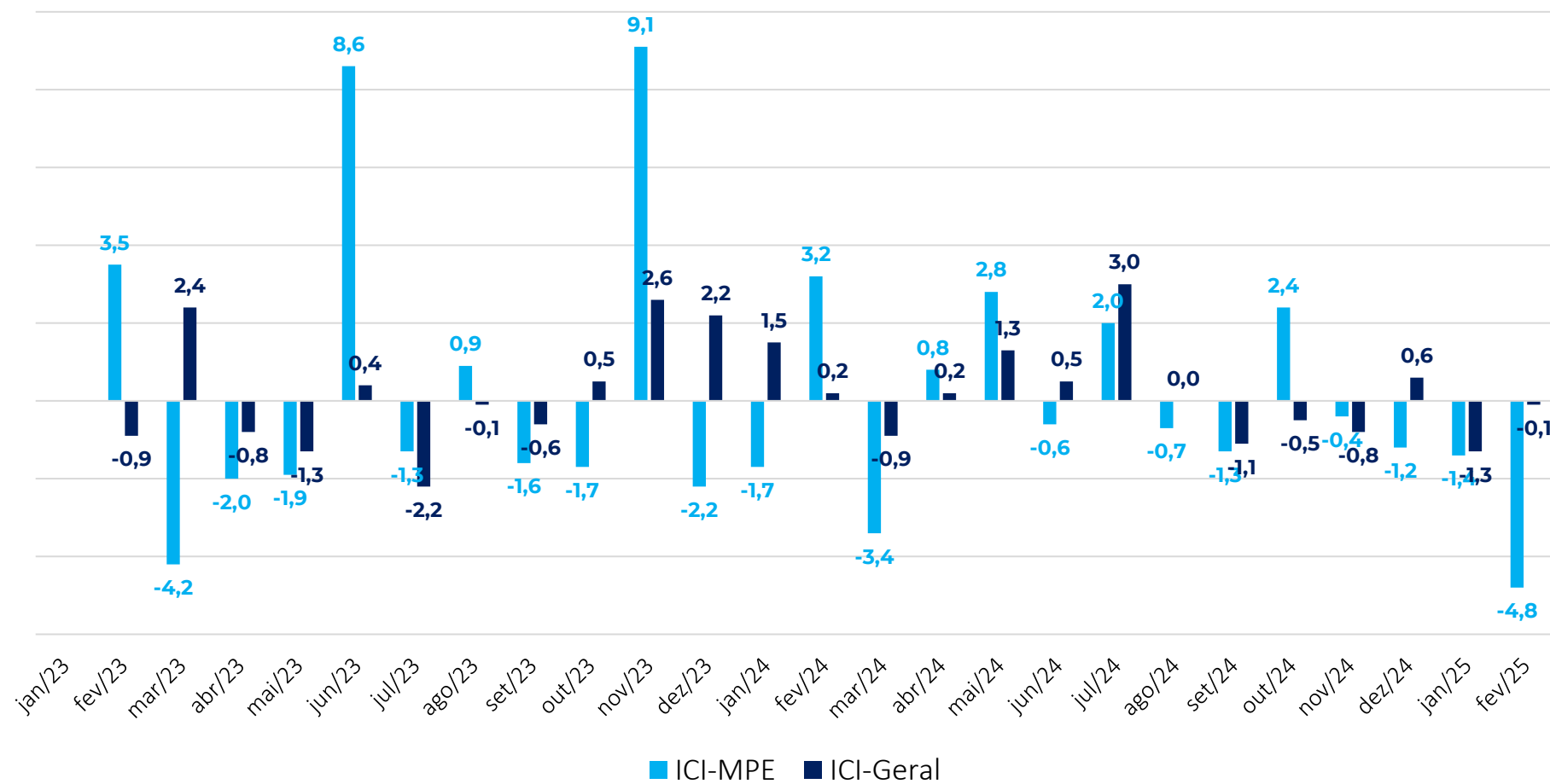

A queda de confiança das micro e pequenas empresas foi mais acentuada que a dos empresários de todos os portes.

ACESSO À CRÉDITO

Fevereiro 2025

Resultados: Crédito, Comércio (%)

Como você avalia o grau de exigência para acesso ao crédito por sua empresa no momento?

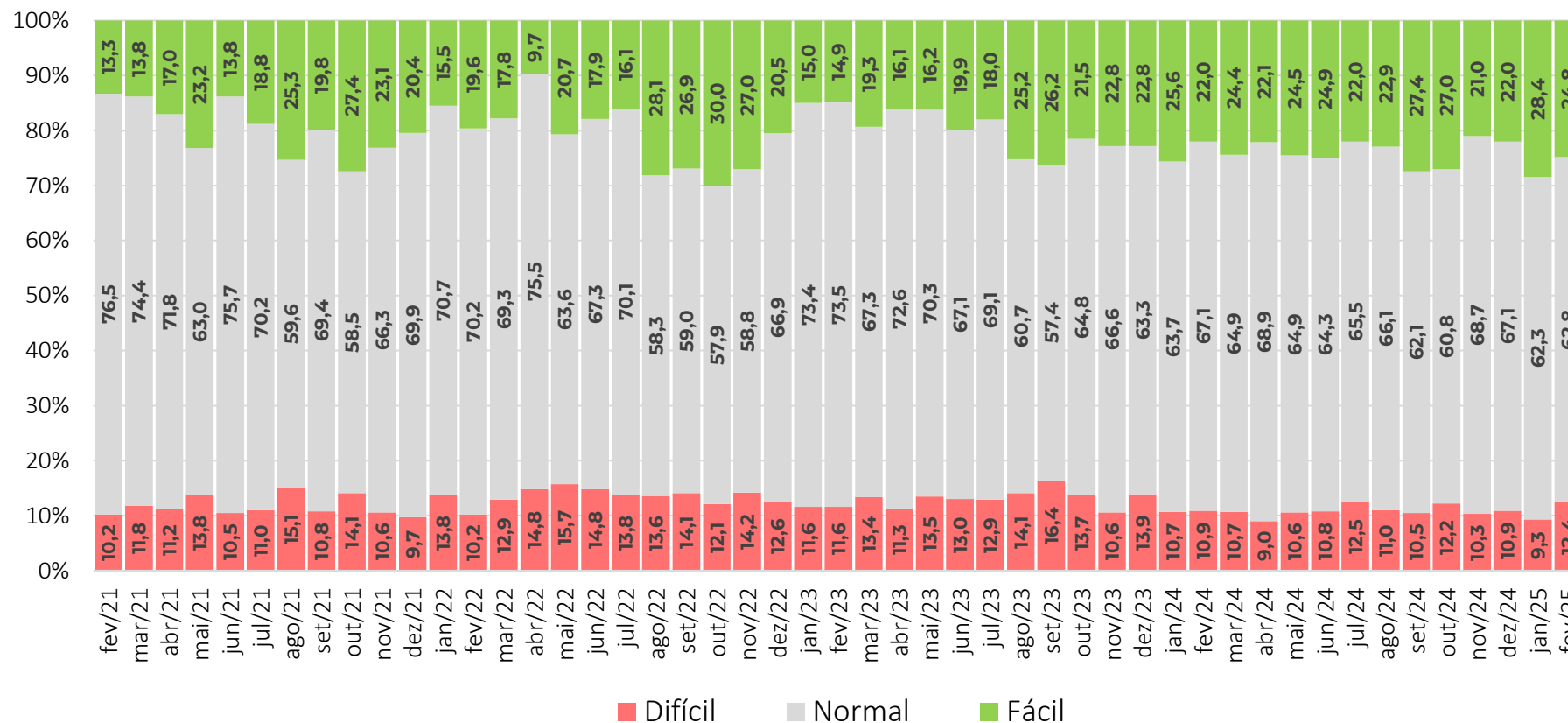

A proporção de empresas do Comércio que consideram que está **difícil** obter crédito diminuiu 3,6 p.p. em relação ao mês passado.

Resultados: Crédito, Serviços (%)

Como você avalia o grau de exigência para acesso ao crédito por sua empresa no momento?

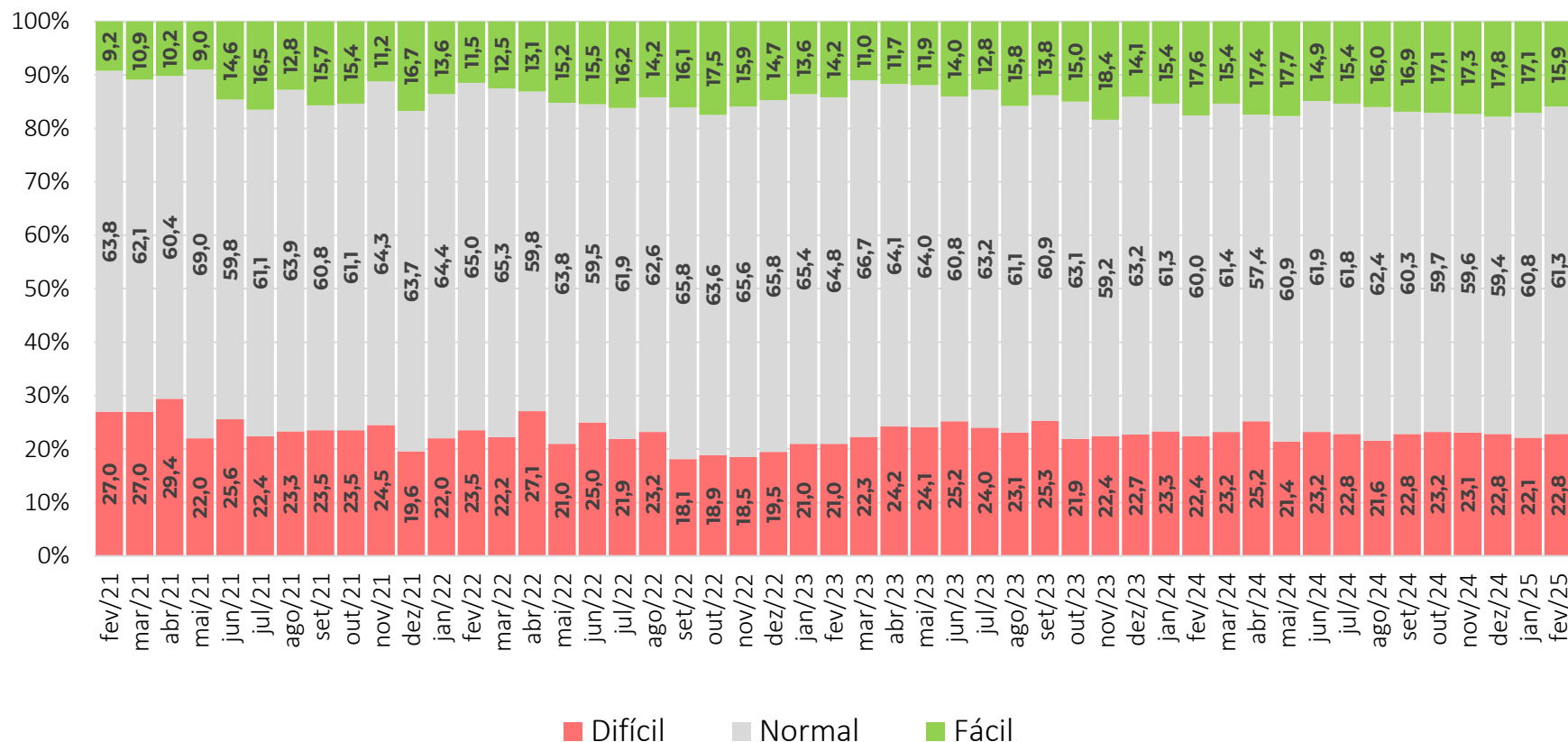

A proporção de empresas de Serviços que consideram que está **difícil** obter crédito recuou 1,2 p.p. em relação ao mês passado.

Resultados: Crédito, Indústria (%)

O grau de exigência para a concessão ou renovação de empréstimos bancários no momento está?

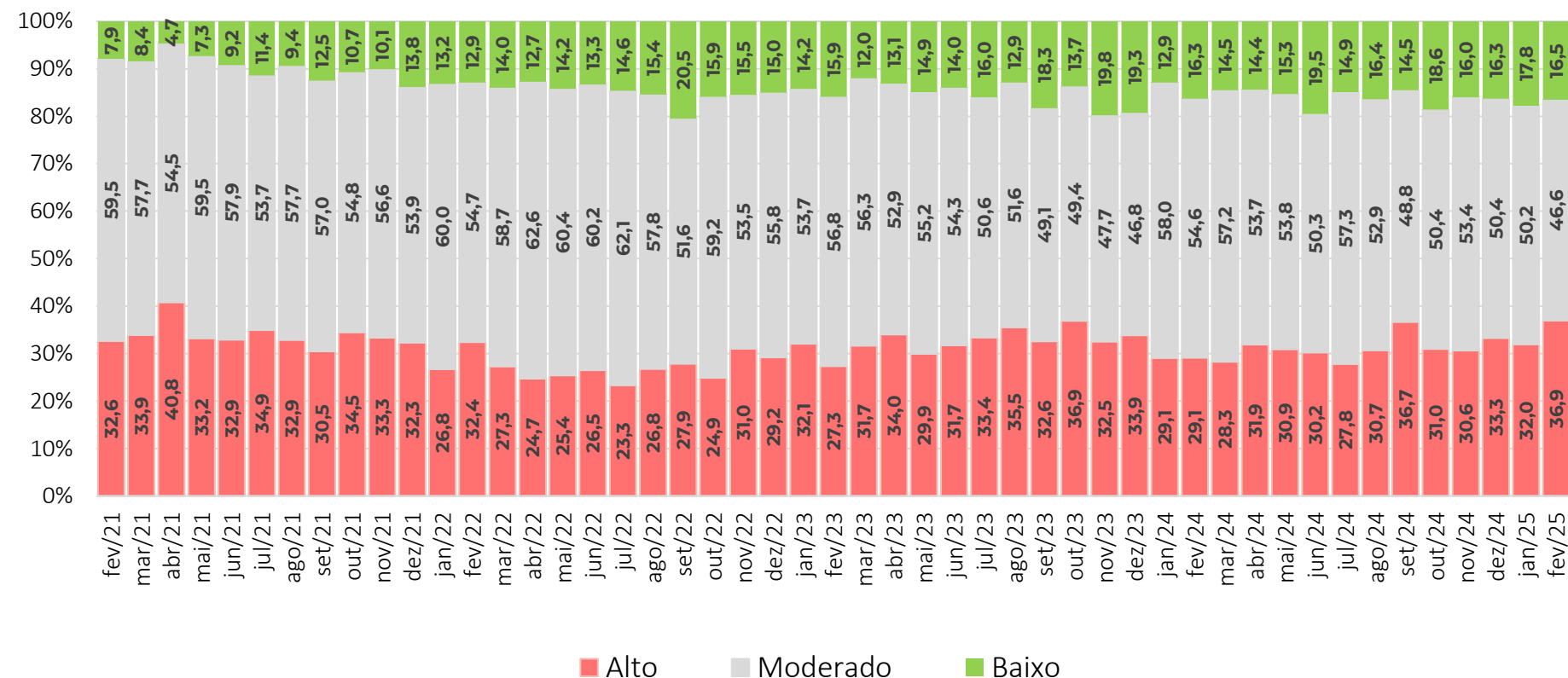

Em fevereiro, a proporção de empresas da Indústria que percebe o grau de exigência como **alto** recuou em 1,3 p.p.

Resultados: Crédito (em pontos) (em pontos, dessazonalizado)

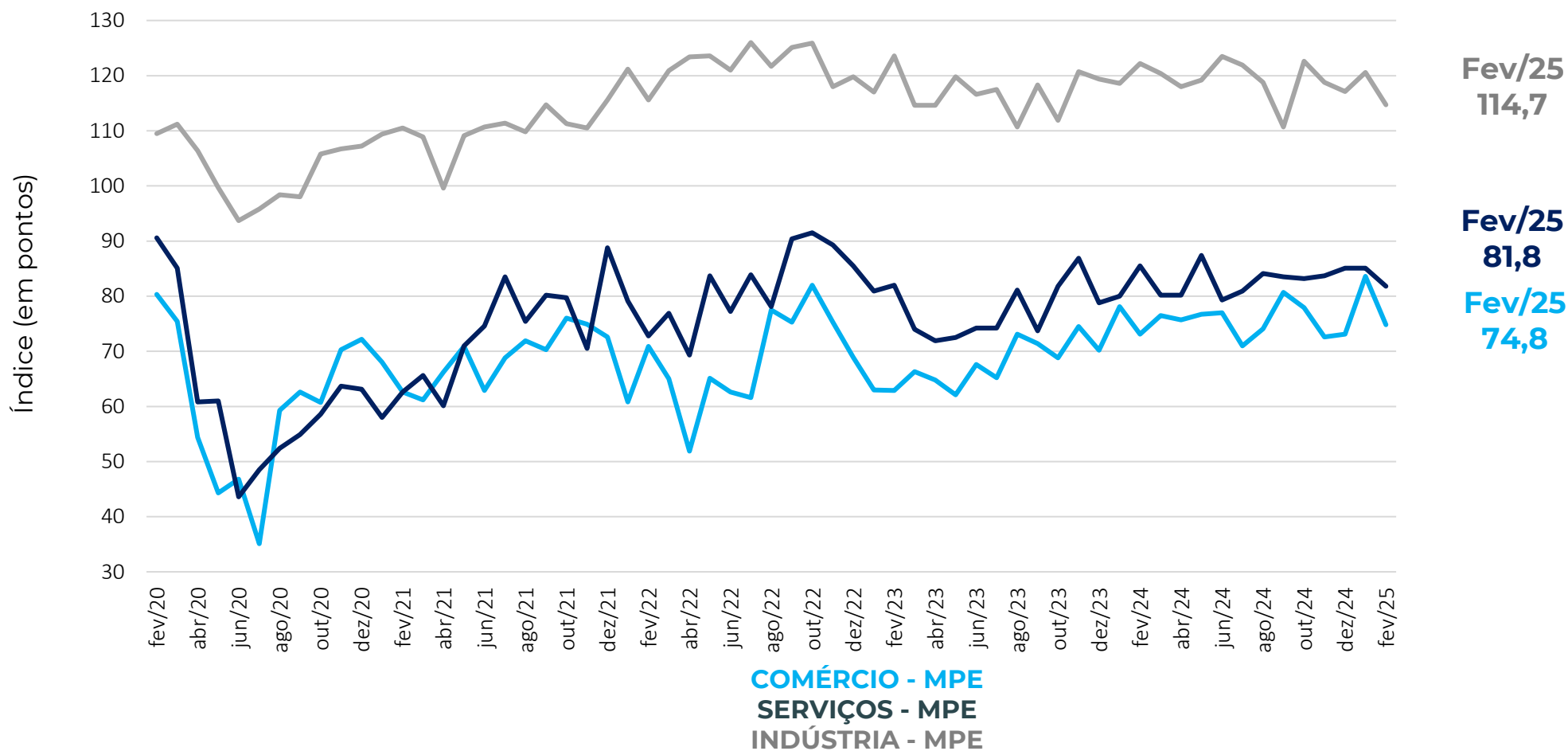

Nota: a composição do indicador é (100 + resposta favorável – desfavorável), a partir dos dados padronizados, com a média de Ago2010 a 2015. O ajuste sazonal é feito em cada série específica. Então, não é possível calcular a partir das parcelas brutas de forma direta.

Resultados: Crédito (em pontos) (em pontos, dessazonalizado)

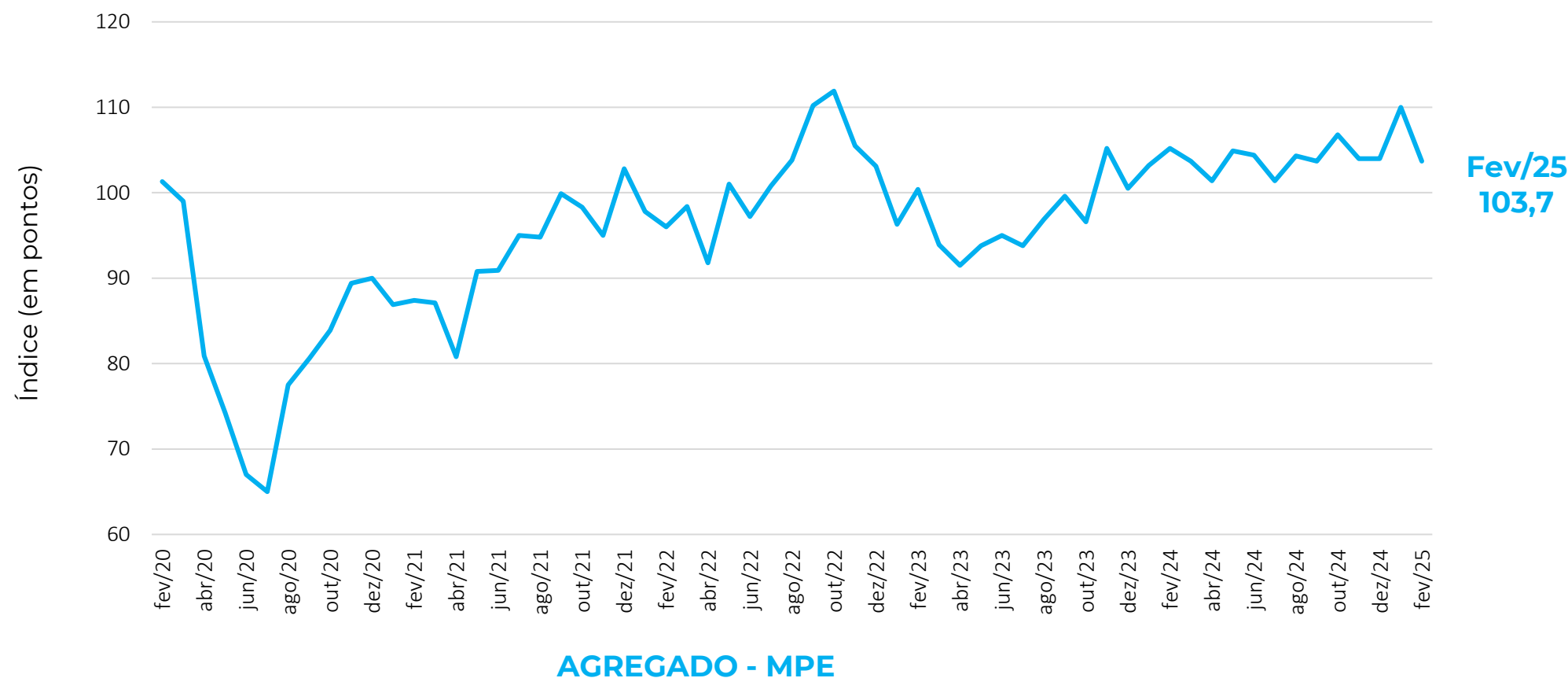

Nota: a composição do indicador é (100 + resposta favorável – desfavorável), a partir dos dados padronizados, com a média de Ago2010 a 2015. O ajuste sazonal é feito em cada série específica. Então, não é possível calcular a partir das parcelas brutas de forma direta.



EMPREGO PREVISTO

Fevereiro 2025

Resultados: Emprego Previsto, Comércio (%)

Como evoluirá o número de pessoas empregadas por sua empresa nos próximos três meses?

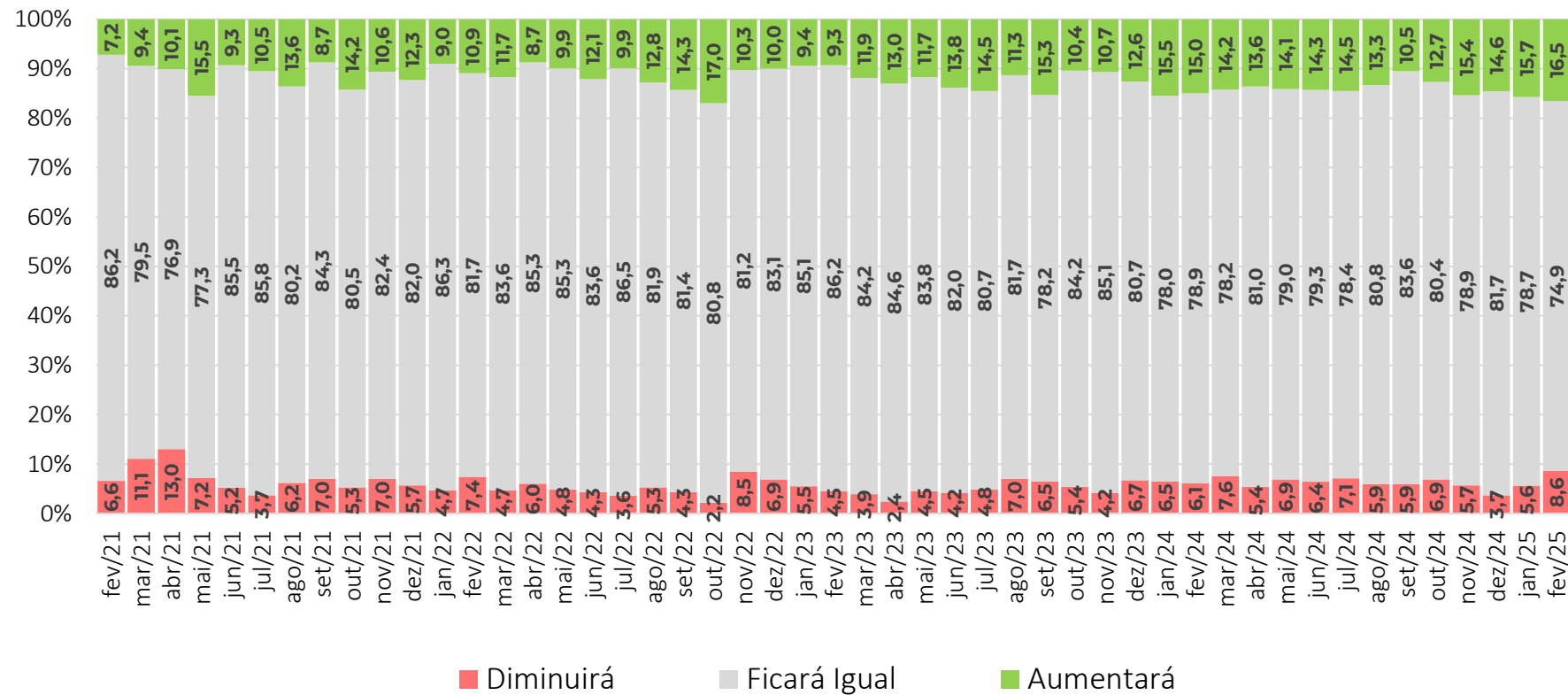

Em fevereiro, a parcela das empresas do Comércio que acreditam que as contratações **aumentarão** avançou em 0,8 p.p.

Resultados: Emprego Previsto, Serviços (%)

Como evoluirá o número de pessoas empregadas por sua empresa nos próximos três meses?

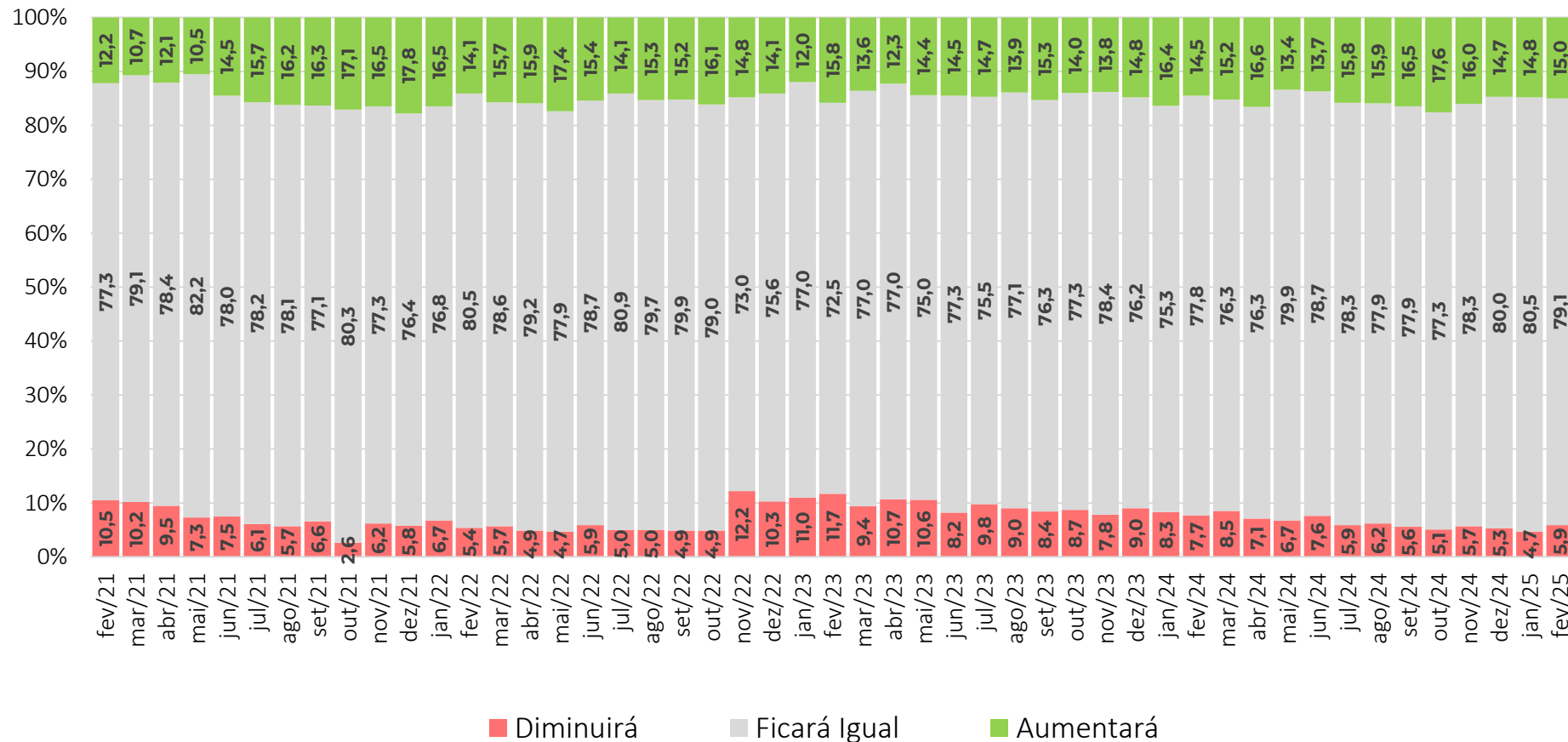

A parcela de empresas de Serviços que acredita que o número de pessoas empregadas **aumentará** avançou em 0,2 p.p.

Resultados: Emprego Previsto, Indústria (%)

Pessoal ocupado previsto para o trimestre seguinte, comparado com o do trimestre anterior.

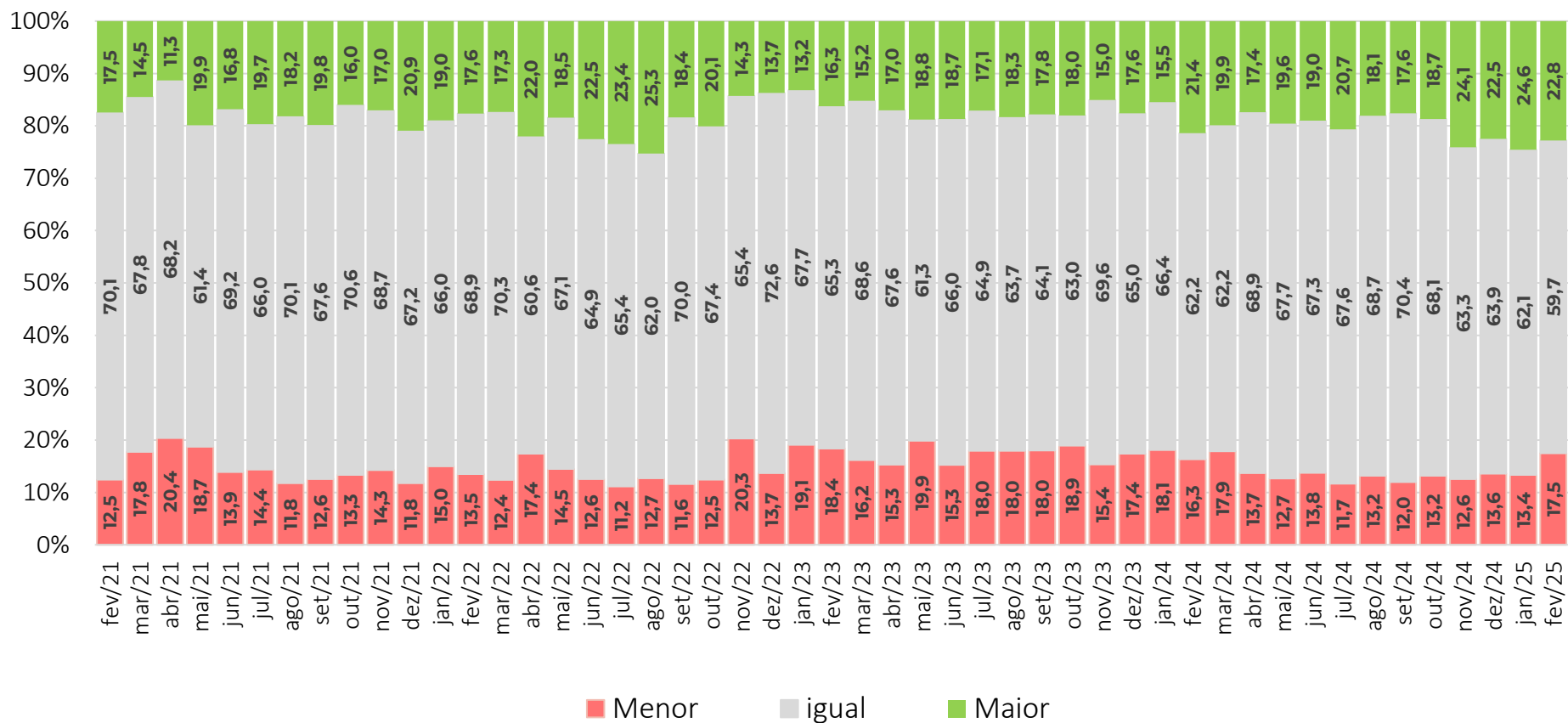

A previsão de que o emprego será **menor** na Indústria recuou 1,8 p.p. em fevereiro.

Resultados: Emprego Previsto (em pontos) (em pontos, dessazonalizado)

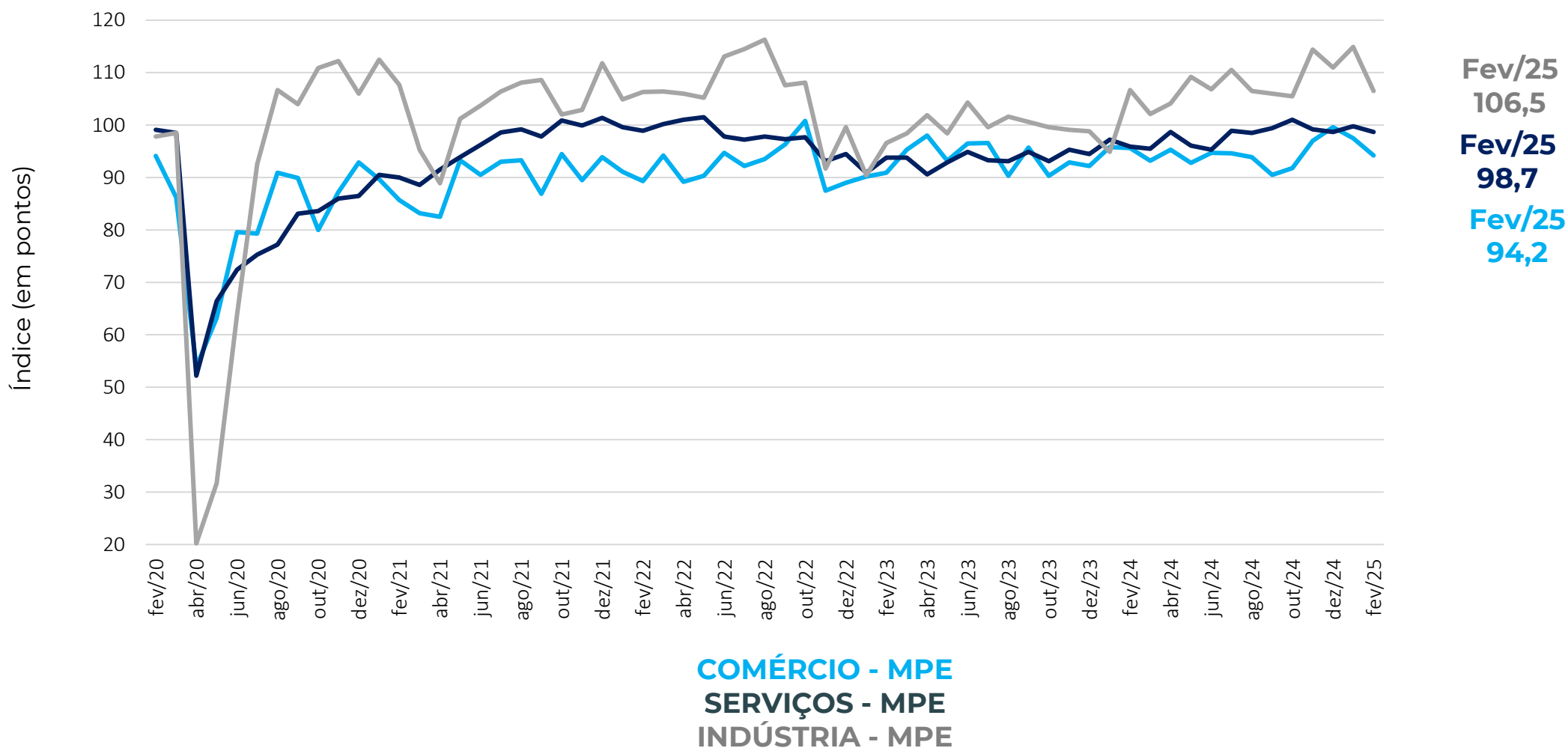

Nota: a composição do indicador é (100 + resposta favorável – desfavorável), a partir dos dados padronizados, com a média de Ago2010 a 2015. O ajuste sazonal é feito em cada série específica. Então, não é possível calcular a partir das parcelas brutas de forma direta.

Resultados: Emprego Previsto (em pontos) (em pontos, dessazonalizado)

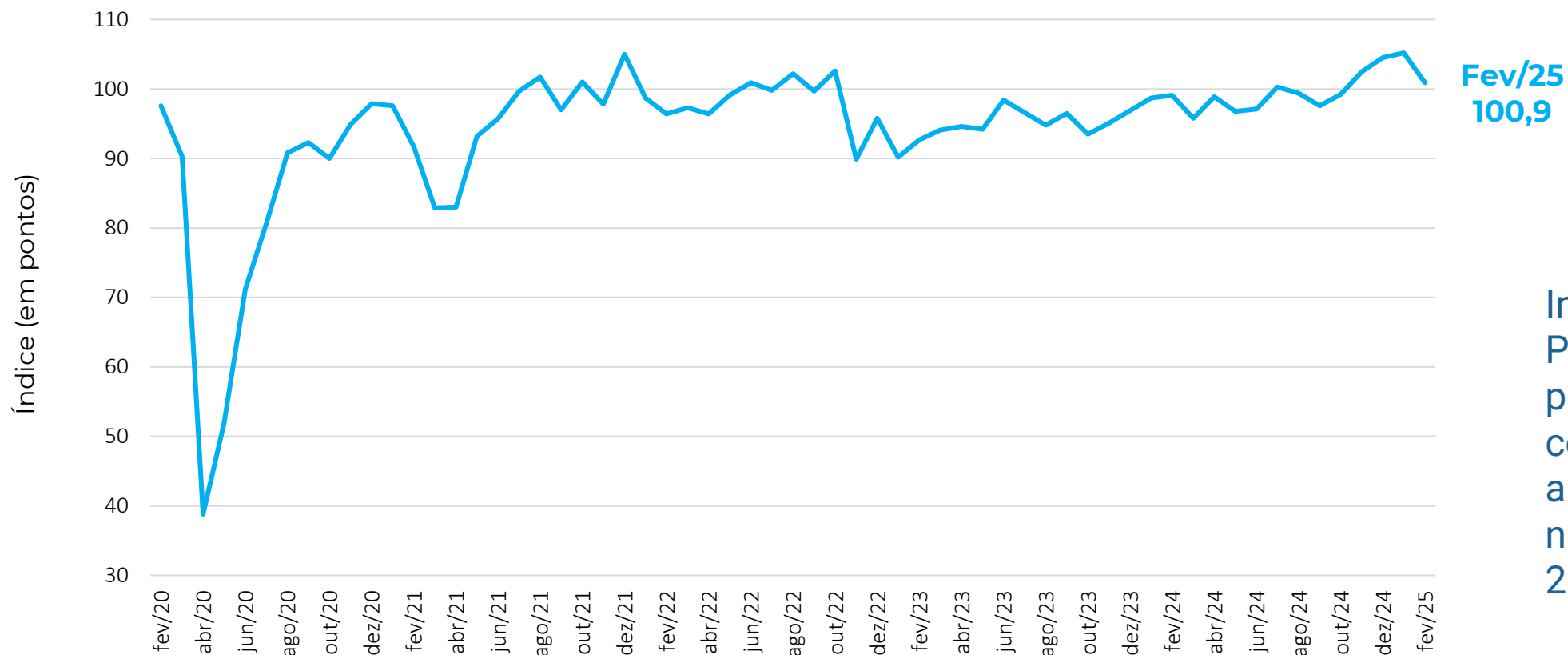

Indicador de Emprego Previsto das micro e pequenas empresas cedeu em fevereiro, após registrar maior nível desde março de 2013 (106,3 pts.)

AGREGADO - MPE

Nota: a composição do indicador é (100 + resposta favorável – desfavorável), a partir dos dados padronizados, com a média de Ago2010 a 2015. O ajuste sazonal é feito em cada série específica. Então, não é possível calcular a partir das parcelas brutas de forma direta.

Realização

A pesquisa **Sondagem Econômica MPE** é um produto da **Unidade de Gestão Estratégica e Inteligência** do Sebrae Nacional, com apoio da **Fundação Getulio Vargas**.

Equipe UGE

Marco Aurélio Bedê marco.bede@sebrae.com.br

Dênis Nunes denis.pedro@sebrae.com.br

Equipe FGV

Luiz Gustavo Medeiros Barbosa

Aloisio Campelo Jr

Viviane Seda Bittencourt

Marcel Levi

Patricia Meziat Pina

Anna Carolina Gouveia

Ique Lavatori

Raphael Vianna

Carlos André Vieira

