



MUNICÍPIO
EM NÚMEROS



COLINAS DO TOCANTINS | TO EM NÚMEROS

MAIO | 2023





Organizadores

Serviço Brasileiro de Apoio às Micro e Pequenas Empresas – SEBRAE

Execução técnica

Serviço Brasileiro de Apoio às Micro e Pequenas Empresas – SEBRAE

Instituto Euvaldo Lodi de Santa Catarina – IEL/SC

Responsável Técnico

Serviço Brasileiro de Apoio às Micro e Pequenas Empresas – SEBRAE

Instituto Euvaldo Lodi de Santa Catarina – IEL/SC

Propriedade/Titularidade

Serviço Brasileiro de Apoio às Micro e Pequenas Empresas – SEBRAE

Desenvolvimento da Solução

Serviço Brasileiro de Apoio às Micro e Pequenas Empresas de Santa Catarina – SEBRAE/SC

Instituto Euvaldo Lodi de Santa Catarina – IEL/SC

DNAnet

Projeto Gráfico

DNAnet

Criação da Marca

Balik Design

Financiamento

Serviço Brasileiro de Apoio às Micro e Pequenas Empresas – SEBRAE



SUMÁRIO

1. Apresentação	05
2. Geral	06
2.1 Principais indicadores	06
2.2 Apresentação do Município	07
3. Demografia	08
3.1 População e eleitorado	08
4. Social	22
4.1 Desenvolvimento humano	22
4.2 Renda	26
4.3 Segurança Pública	41
5. Infraestrutura	54
5.1 Saneamento e Infraestrutura	54
6. Orçamento Público	59
6.1 Receita Orçamentária	59
6.2 Despesa Orçamentária	83
7. Economia	89
7.1 Produto Interno Bruto (PIB)	89
7.2 Comércio exterior	95
7.3 Empresas e empregos	106
8. Setor Primário	128
8.1 Lavoura permanente	128
8.2 Lavoura temporária	134
8.3 Pecuária	140
8.4 Extração vegetal	146



MUNICÍPIO EM NÚMEROS



8.5 Silvicultura	152
9. Potencial de consumo	158
9.1 Potencial	158
10. Saúde	162
10.1 Panorama Geral	162
10.2 Estabelecimentos	171
10.3 Profissionais	184
11. Educação	190
11.1 Escolaridade	190
11.2 Ensino básico	193
11.3 Ensino superior	212



APRESENTAÇÃO

O Sebrae, por meio do Programa Cidade Empreendedora objetiva incentivar a transformação local no município de Colinas do Tocantins pela implantação de políticas de desenvolvimento nos eixos de desburocratização, compras públicas, educação empreendedora, pesquisas e planejamento estratégico da gestão pública, gestão de projetos e plano de desenvolvimento econômico.

Uma das importantes soluções do Programa Cidade Empreendedora diz respeito à elaboração do presente estudo, denominado, Município em Números. Iniciativa que visa – por meio da reunião de informações, dados estatísticos e comparativos – a formatação de um panorama socioeconômico para o município.

As informações trazidas neste estudo estão lastreadas em dados secundários públicos, originários de fontes oficiais de órgãos do Governo Estadual e da União. Mais que uma compilação de dados estatísticos, o relatório Colinas do Tocantins em Números diferencia-se pelo estabelecimento de comparativos e análises que servem de insumos para a instrumentalização dos subseqüentes estudos e planejamentos previstos pelo Programa Cidade Empreendedora.

Visando incentivar o diálogo e o compartilhamento de esforços dos diversos agentes locais de desenvolvimento do estado, este estudo traz um olhar para temas relevantes e de interesse da municipalidade, dentre eles: aspectos sociais, demográficos, econômicos, finanças públicas, infraestrutura e a dinâmica empresarial e do mercado de trabalho. Todos esses temas são apresentados de maneira detalhada, sendo que, inicialmente é feita uma breve introdução ao estudo por meio do estabelecimento de uma visão geral e em seguida, avança sobre a caracterização da dinâmica demográfica do município.



COLINAS DO TOCANTINS - TO

PRINCIPAIS INDICADORES



IDHM

0,70

9ª posição no ranking estadual e
1758ª posição no ranking
nacional



PIB (R\$ milhões)

726,14

6ª posição no ranking estadual e
1042ª posição no ranking
nacional



Eleitores

22.197

6ª posição no ranking estadual e
1072ª posição no ranking
nacional



Empregos

4.629

6ª posição no ranking estadual e
1075ª posição no ranking
nacional



População

36.271

7ª posição no ranking estadual e
944ª posição no ranking nacional



Média salarial (R\$)

1.946,05

15ª posição no ranking estadual e
2447ª posição no ranking
nacional

Fontes - IDHM: Instituto Brasileiro de Geografia e Estatística (2010); PIB: Instituto Brasileiro de Geografia e Estatística (2018); Eleitores: Tribunal Superior Eleitoral (2021); Empregos: Ministério da Economia (2019); População: Instituto Brasileiro de Geografia e Estatística (2020); Média salarial: Ministério da Economia (2019).

Colinas do Tocantins, segundo as estimativas do Instituto Brasileiro de Geografia e Estatística (IBGE), para o ano de 2021, possuía uma estimativa populacional de 36.271 habitantes.

No ano de 2010, Colinas do Tocantins alcançou um Índice de Desenvolvimento Humano (IDHM) de 0,70, índice considerado alto, de acordo com a classificação do Programa das Nações Unidas para o Desenvolvimento (PNUD).

No ano de 2018, segundo o IBGE, o município registrou um Produto Interno Bruto (PIB) de R\$ 726,14 milhões, montante que o coloca na 6ª posição estadual. No período compreendido entre o ano de 2012 e o ano de 2018, seu PIB apresentou uma taxa média de crescimento anual de 8,63%.

De acordo com dados da Relação Anual de Informações Sociais (RAIS) do Ministério da Economia, relativos ao ano de 2019, Colinas do Tocantins contemplava 1.068 empresas, as quais foram responsáveis pela geração de 4.629 empregos formais.

Demografia

População e eleitorado

Conforme dados do Instituto Brasileiro de Geografia e Estatística (IBGE) relativos ao ano de 2021, o município possuía uma estimativa populacional de 36.271 habitantes distribuídos em uma área de 842,49km². Isto significa uma densidade demográfica de 42,05 habitantes por km², o que o coloca na posição 7^a do ranking de densidade demográfica dos municípios do seu estado.

No período compreendido entre o ano de 2014 e o ano de 2021, a taxa média anual de crescimento da população de Colinas do Tocantins foi de 0,99%.

De acordo com dados do último Censo Demográfico realizado pelo IBGE no ano de 2010, um total de 96,01% da população do município de Colinas do Tocantins residia em áreas urbanas. Neste mesmo ano, os homens representavam cerca de 49,58% da população e as mulheres, 50,42%.

Segundo dados de 2020 do Tribunal Superior Eleitoral (TSE), o município de Colinas do Tocantins estava na posição 6^o no ranking de quantidade de eleitores do seu estado, contando com 22.197 eleitores, o que representava 61,20% do total da população.

Estimativa populacional

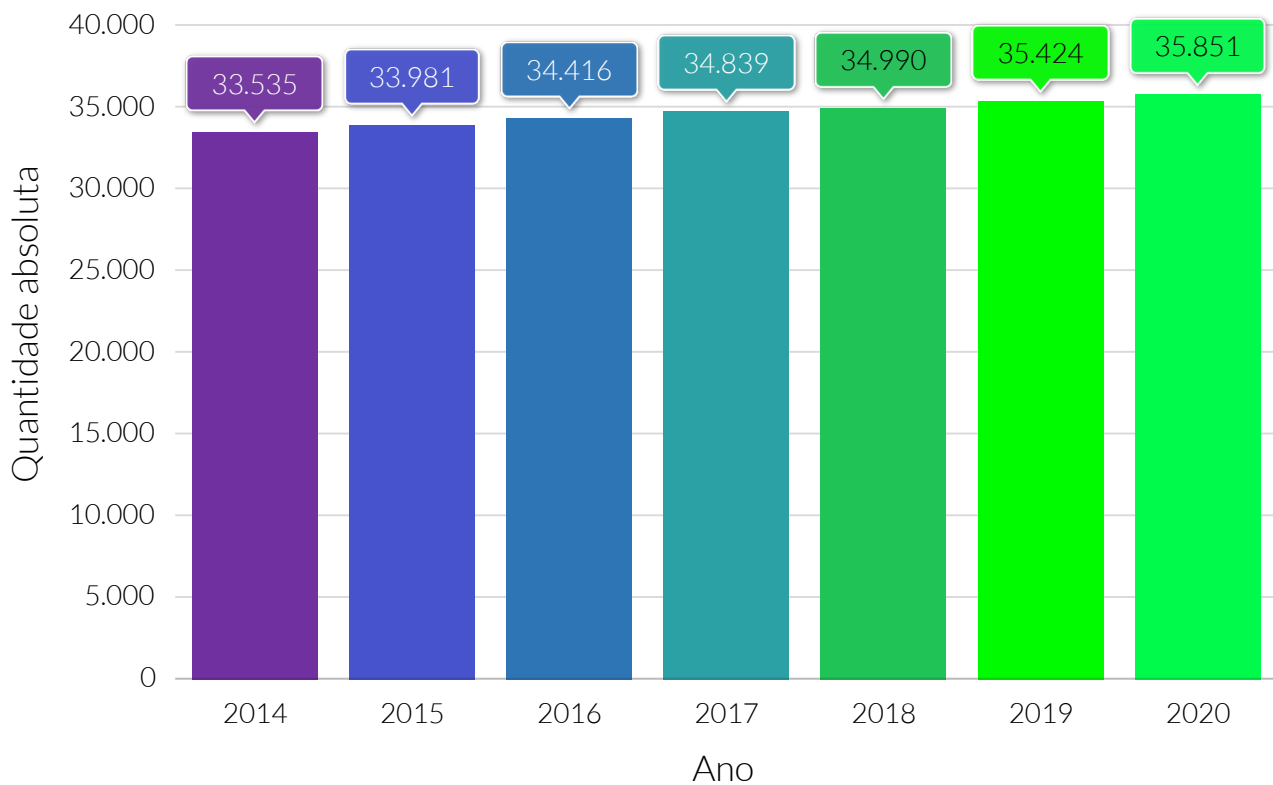

Fonte: Instituto Brasileiro de Geografia e Estatística (IBGE).

Taxa média anual, de 2014 a 2020, de crescimento populacional

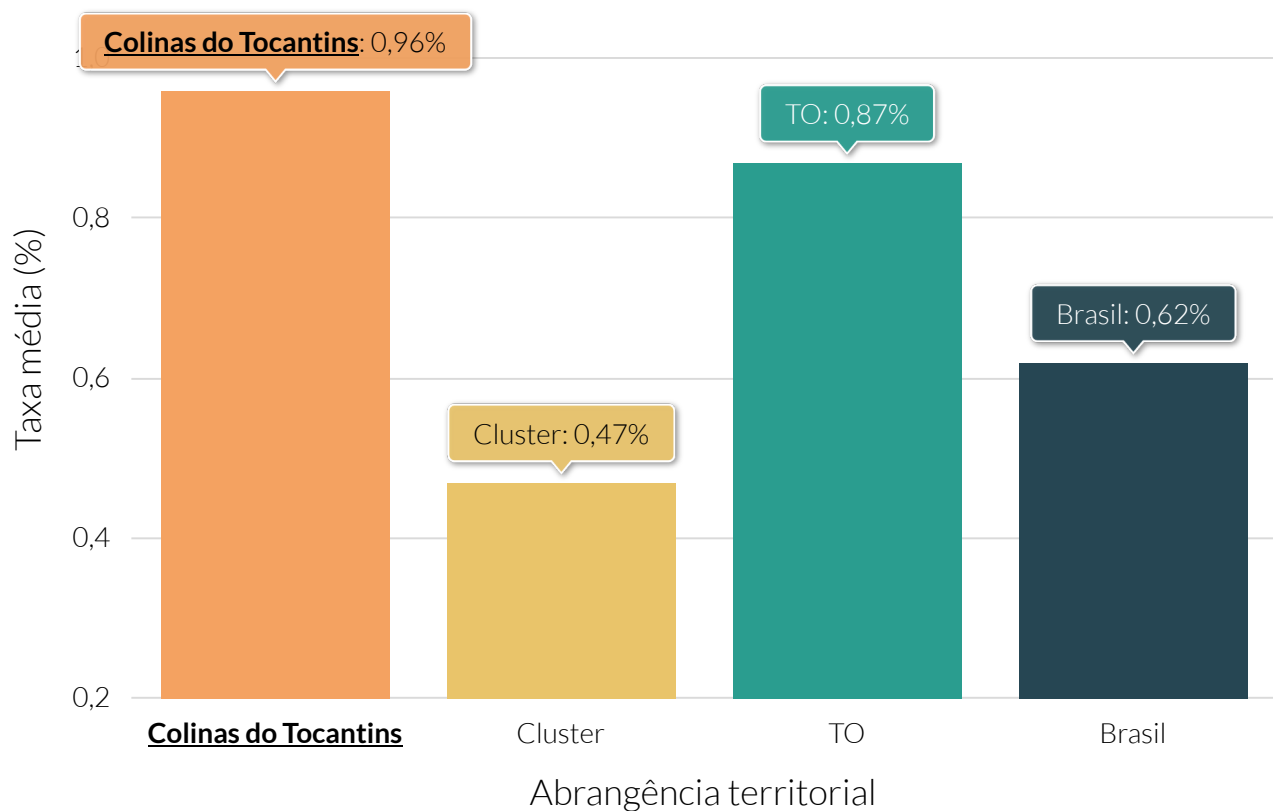

Fonte: Instituto Brasileiro de Geografia e Estatística (IBGE).

Nota: Média calculada por meio do método geométrico.

Taxa média anual, de 2014 a 2020, de crescimento populacional dos municípios do cluster

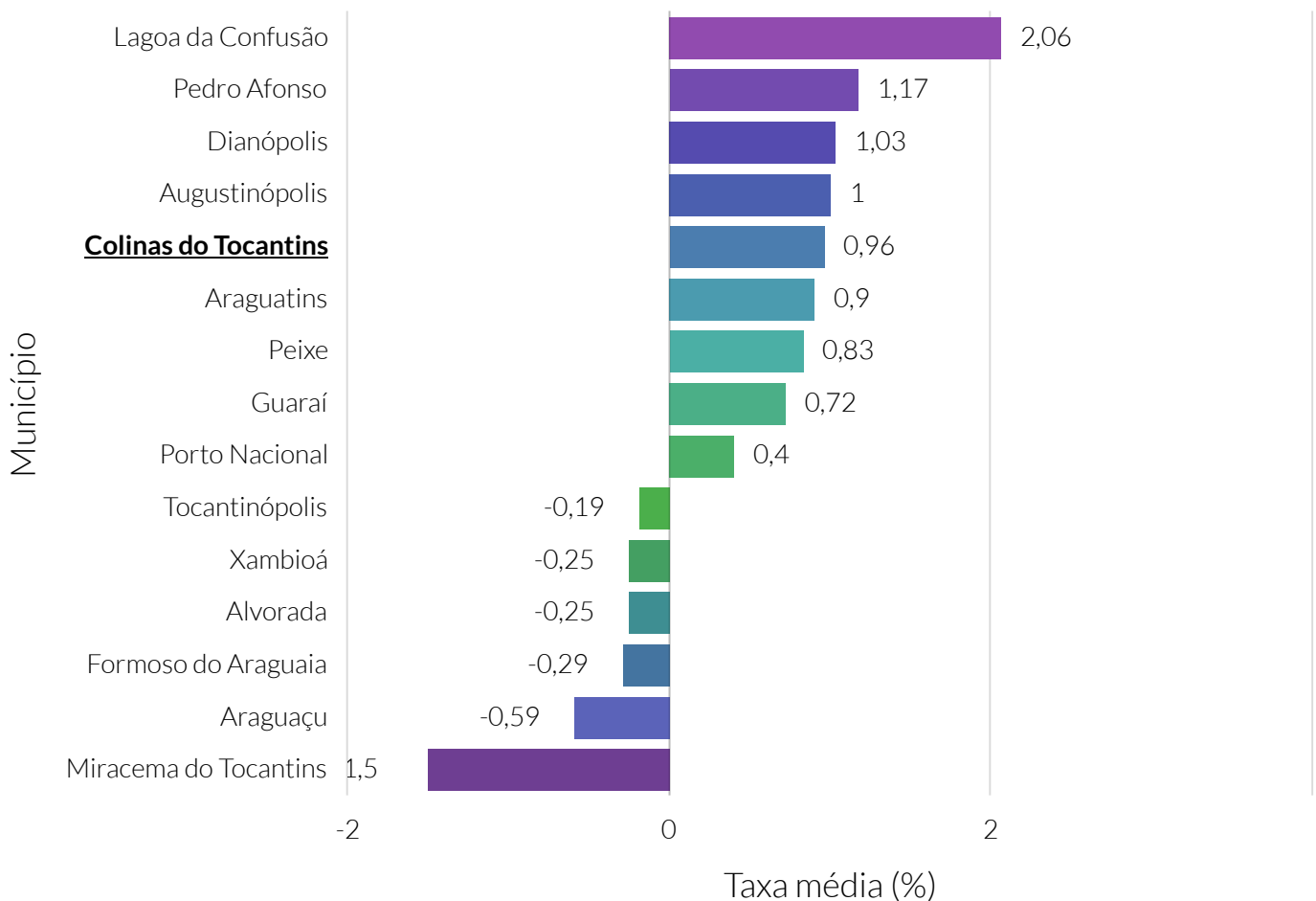

Fonte: Instituto Brasileiro de Geografia e Estatística (IBGE).

Nota: Média calculada por meio do método geométrico. O cluster é um agrupamento de municípios que fazem parte do mesmo estado e possuem similaridades econômicas, sociais e demográficas. Para o agrupamento foram utilizados os seguintes indicadores: Estimativa populacional, IDHm, Rendimento nominal médio mensal domiciliar per capita dos domicílios particulares permanentes urbanos, PIB, Quantidade de empresas, Quantidade de empregos, Potencial de Consumo e Receita orçamentária (R\$) tributária (exceto intraorçamentária).

Quantidade relativa da população residente em domicílios urbanos - 2010

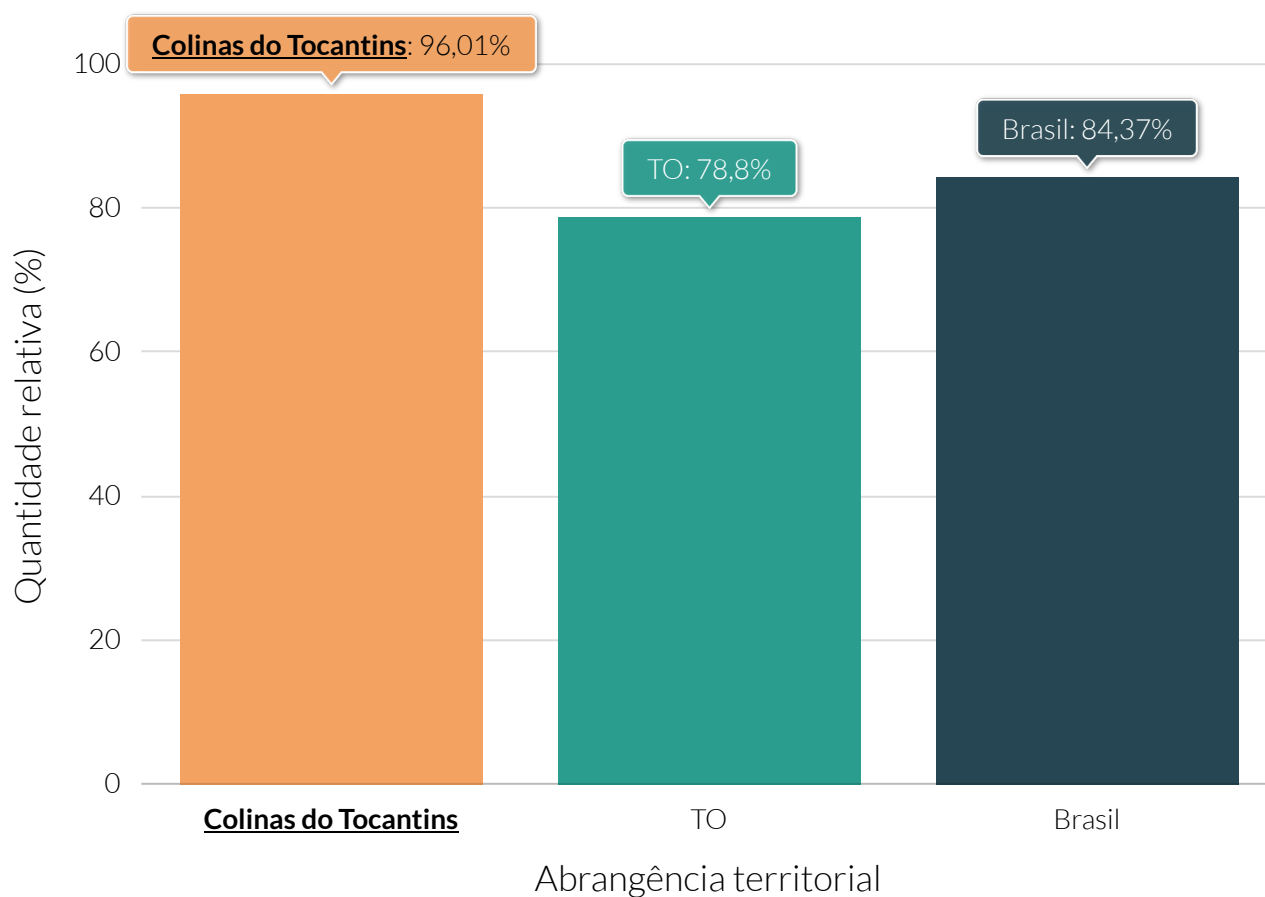

Fonte: Instituto Brasileiro de Geografia e Estatística (IBGE).

Quantidade relativa da população residente, por sexo - 2010

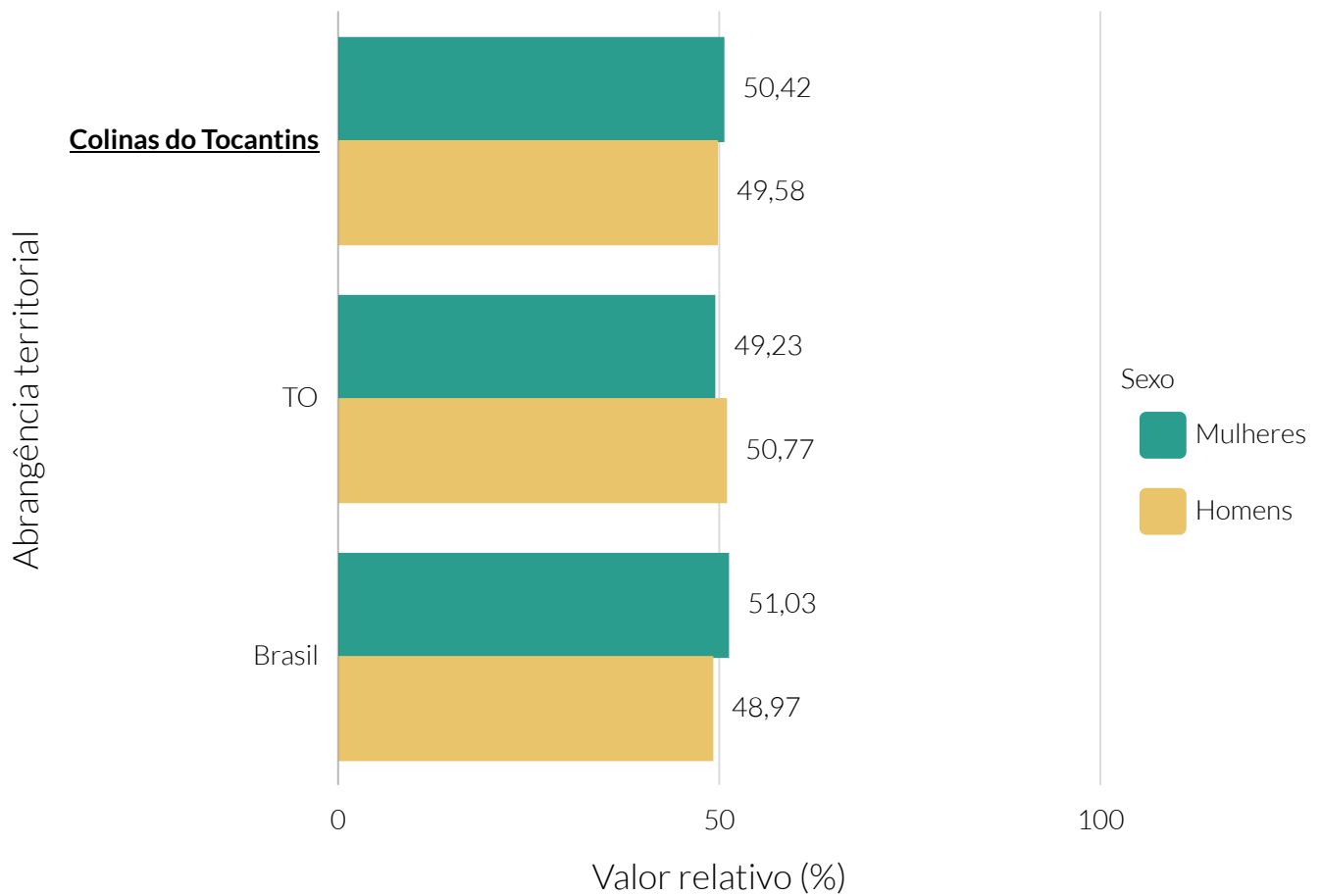

Fonte: Instituto Brasileiro de Geografia e Estatística (IBGE).

Pirâmide etária absoluta - 2010

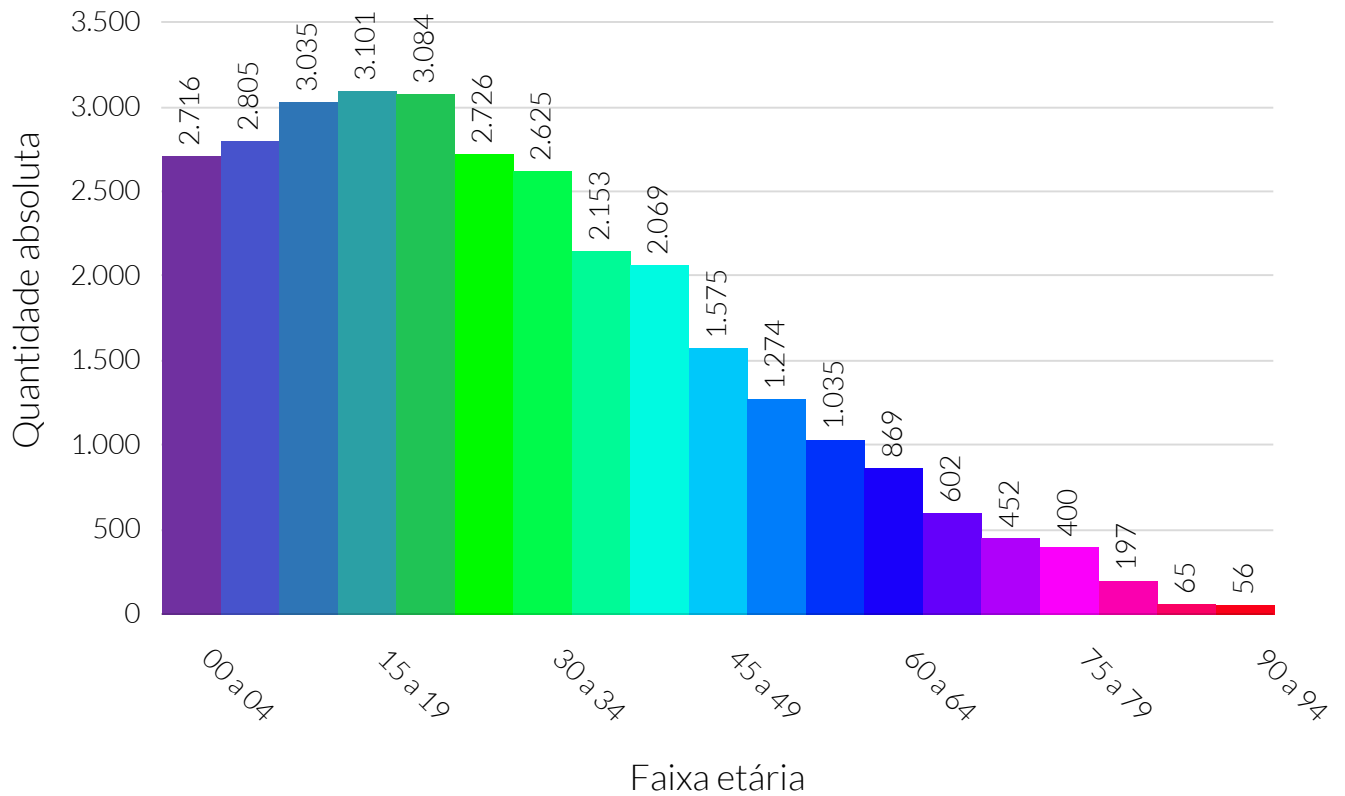

Fonte: Instituto Brasileiro de Geografia e Estatística (IBGE).

Pirâmide etária relativa - 2010

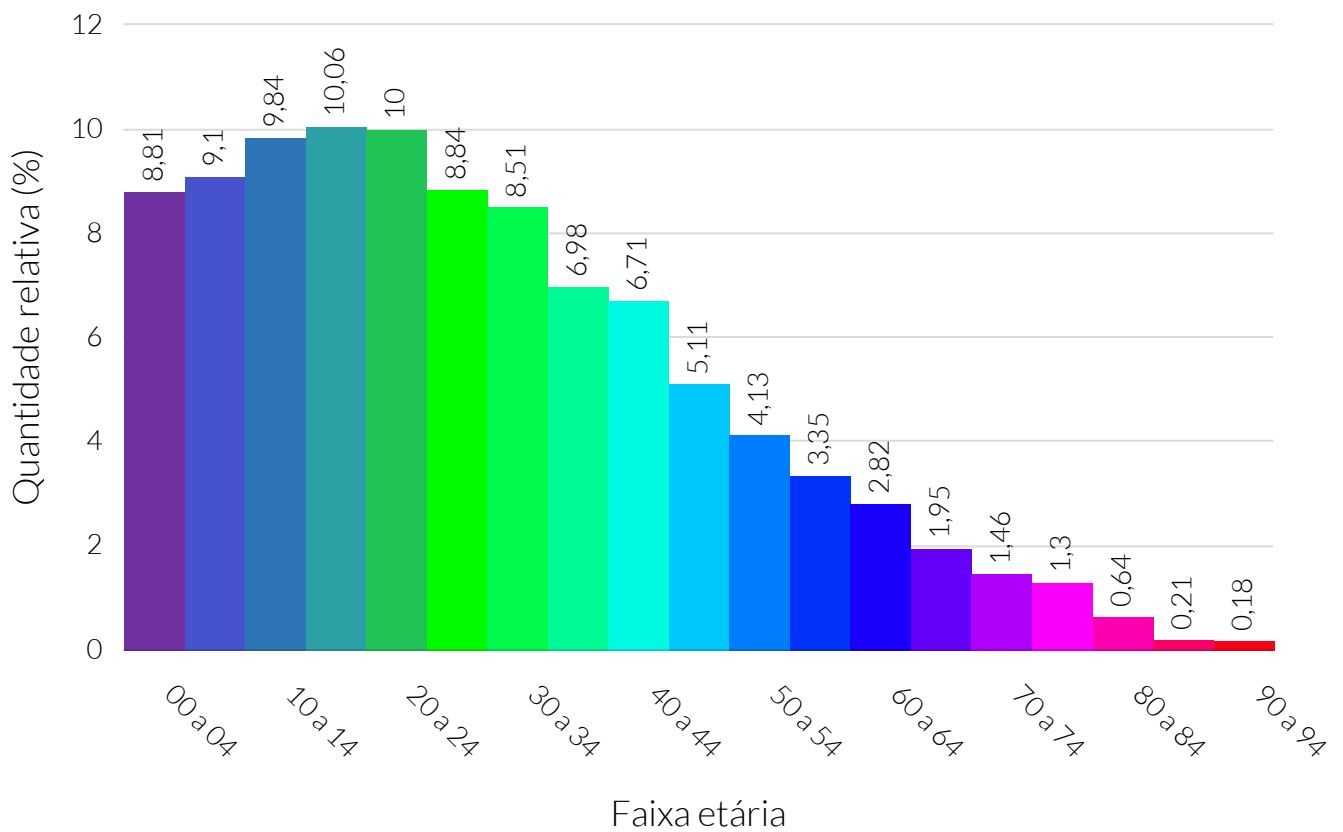

Fonte: Instituto Brasileiro de Geografia e Estatística (IBGE).

Pirâmide etária absoluta e relativa, por sexo - 2010

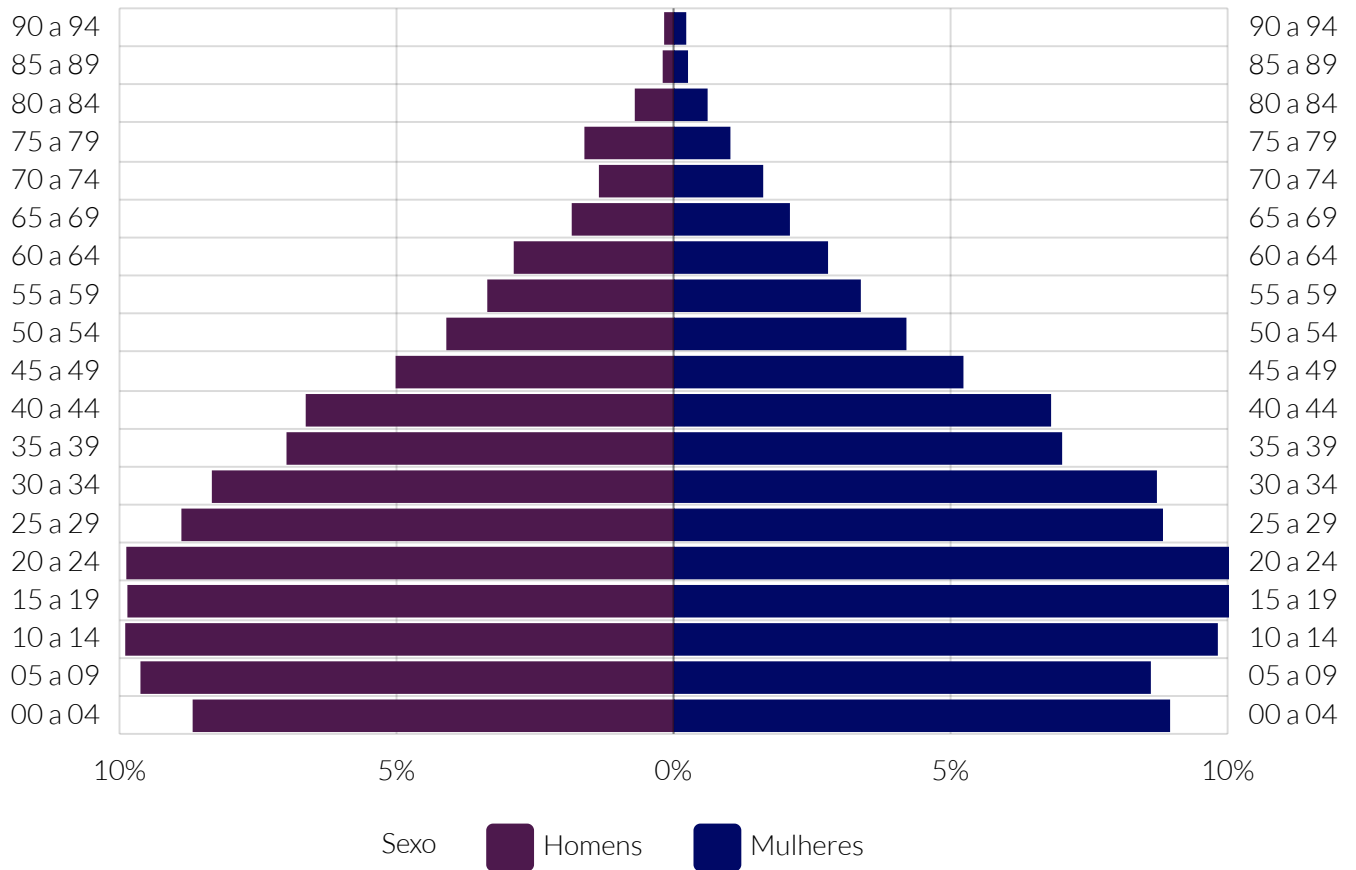

Fonte: Instituto Brasileiro de Geografia e Estatística (IBGE).

Variação absoluta, de 2000 a 2010, da pirâmide etária

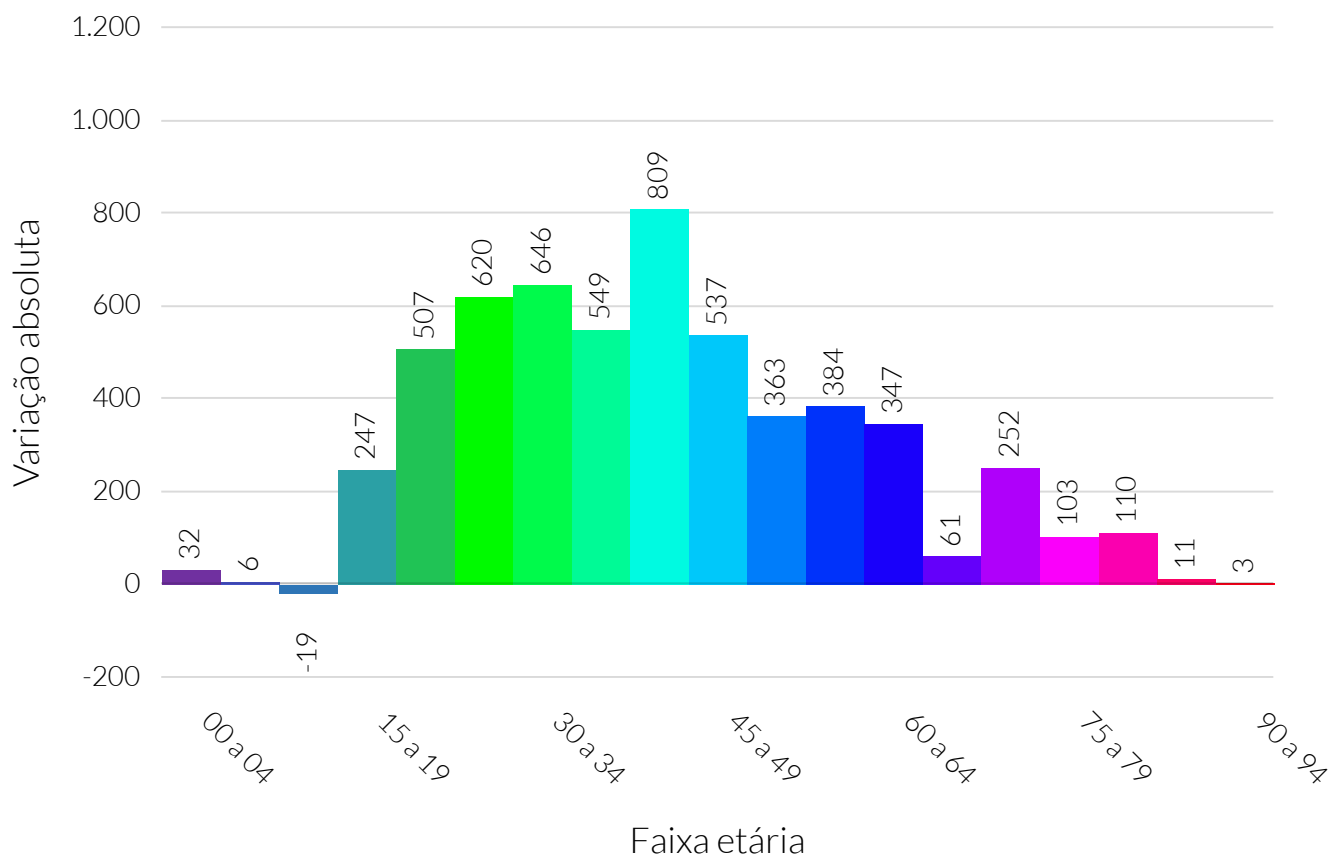

Fonte: Instituto Brasileiro de Geografia e Estatística (IBGE).

Nota: A variação absoluta foi calculada como a quantidade de pessoas em cada faixa etária do ano de 2010 subtraída pela quantidade de pessoas em cada faixa etária do ano de 2000.

Variação relativa, de 2000 a 2010, da pirâmide etária

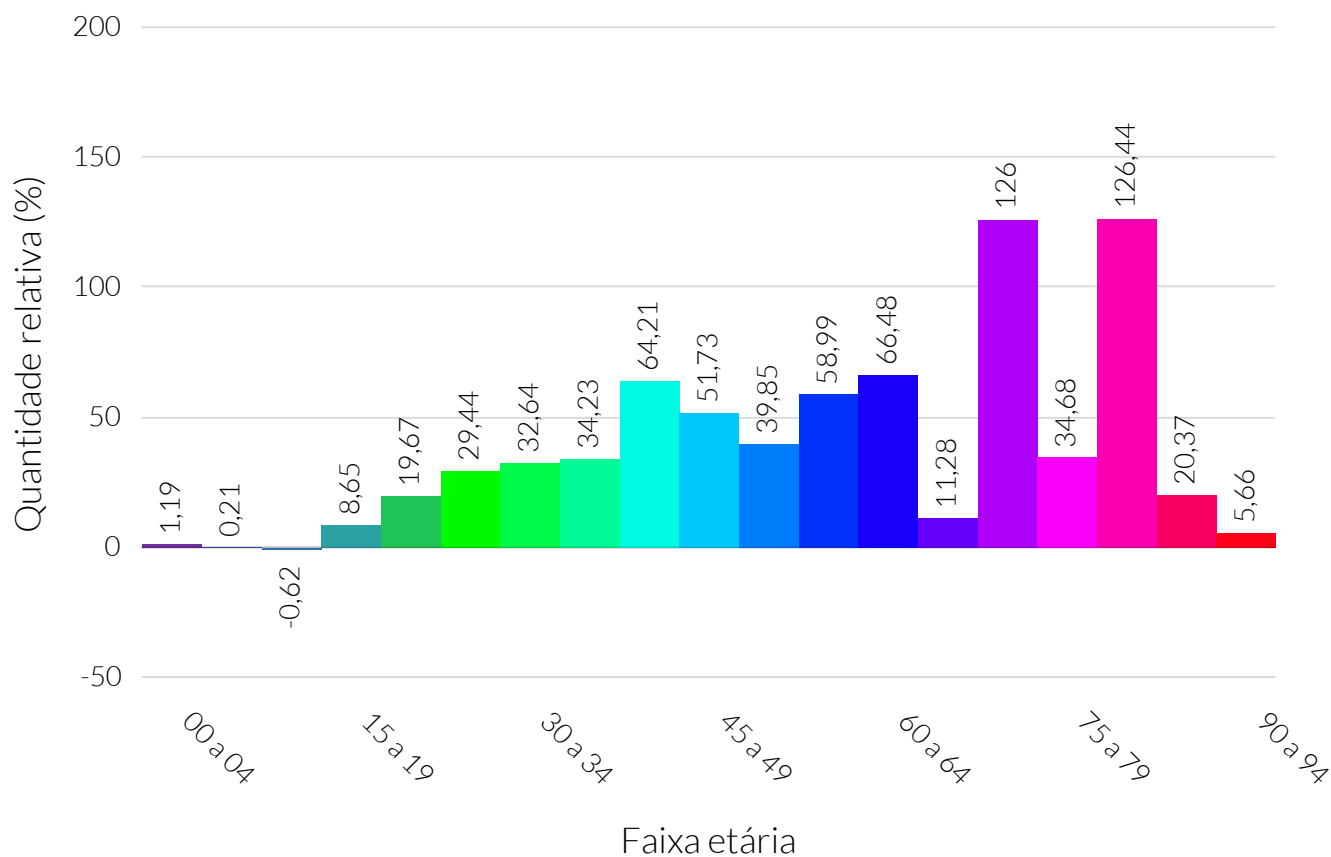

Fonte: Instituto Brasileiro de Geografia e Estatística (IBGE).

Nota: A variação relativa foi calculada como a quantidade de pessoas em cada faixa etária do ano de 2010 subtraída pela quantidade de pessoas em cada faixa etária do ano de 2000. Após, o resultado da subtração foi dividido pela quantidade de pessoas em cada faixa etária do ano de 2000 e, por fim, multiplicado por 100.

Densidade demográfica dos municípios do cluster - 2019

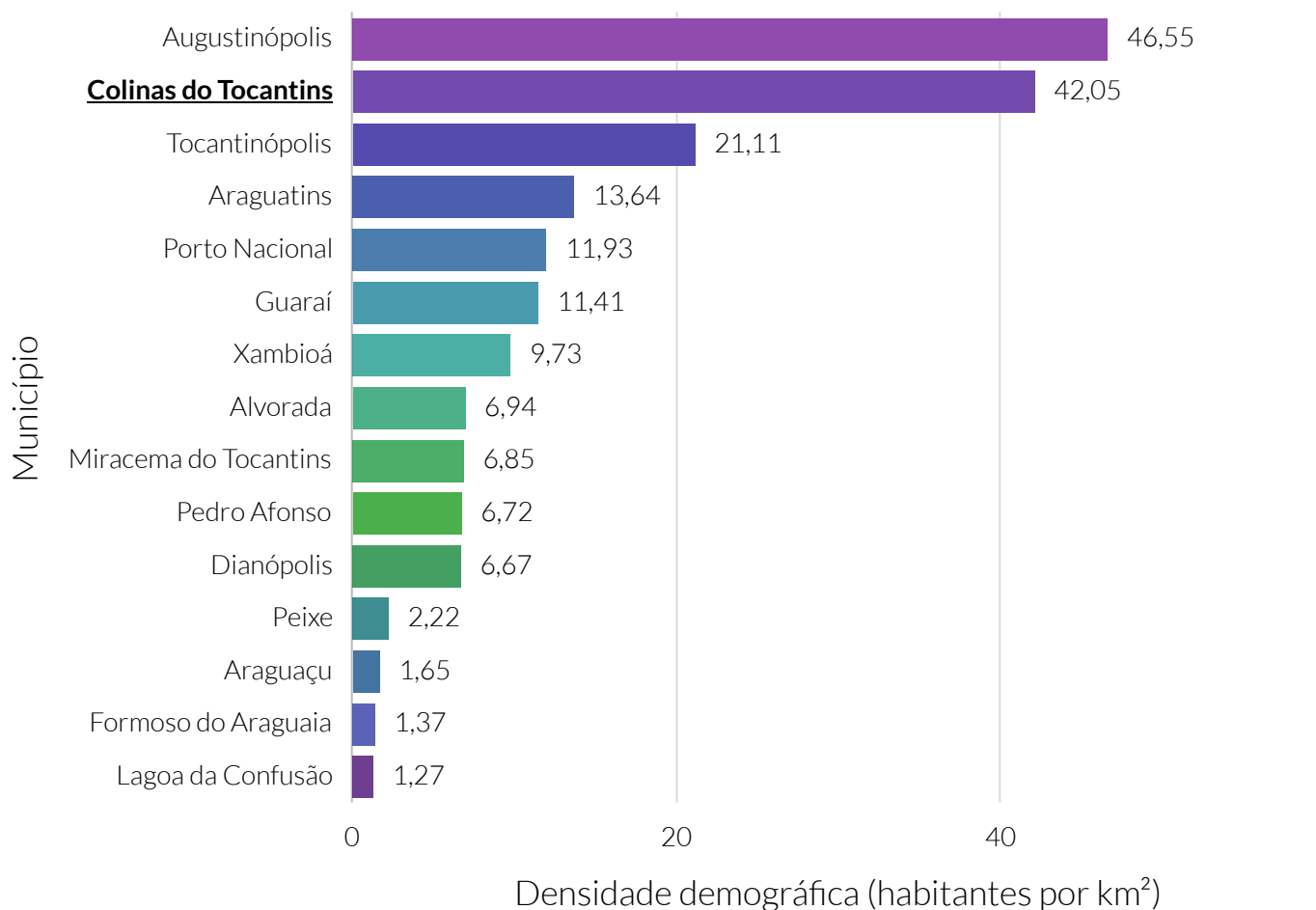

Fonte: Instituto Brasileiro de Geografia e Estatística (IBGE).

Nota: O cluster é um agrupamento de municípios que fazem parte do mesmo estado e possuem similaridades econômicas, sociais e demográficas. Para o agrupamento foram utilizados os seguintes indicadores: Estimativa populacional, IDHm, Rendimento nominal médio mensal domiciliar per capita dos domicílios particulares permanentes urbanos, PIB, Quantidade de empresas, Quantidade de empregos, Potencial de Consumo e Receita orçamentária (R\$) tributária (exceto intraorçamentária).

Quantidade relativa de eleitores, por sexo - 2021

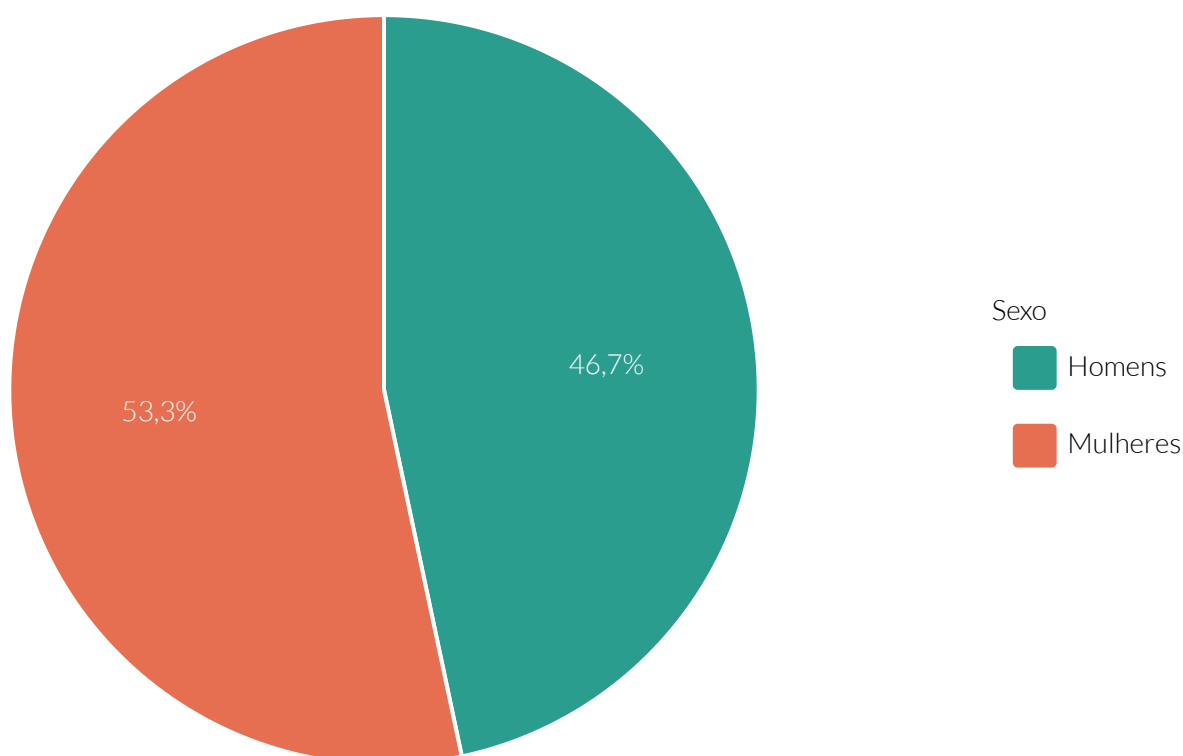

Fonte: Tribunal Superior Eleitoral (TSE).

Quantidade relativa de eleitores, por faixa etária - 2021

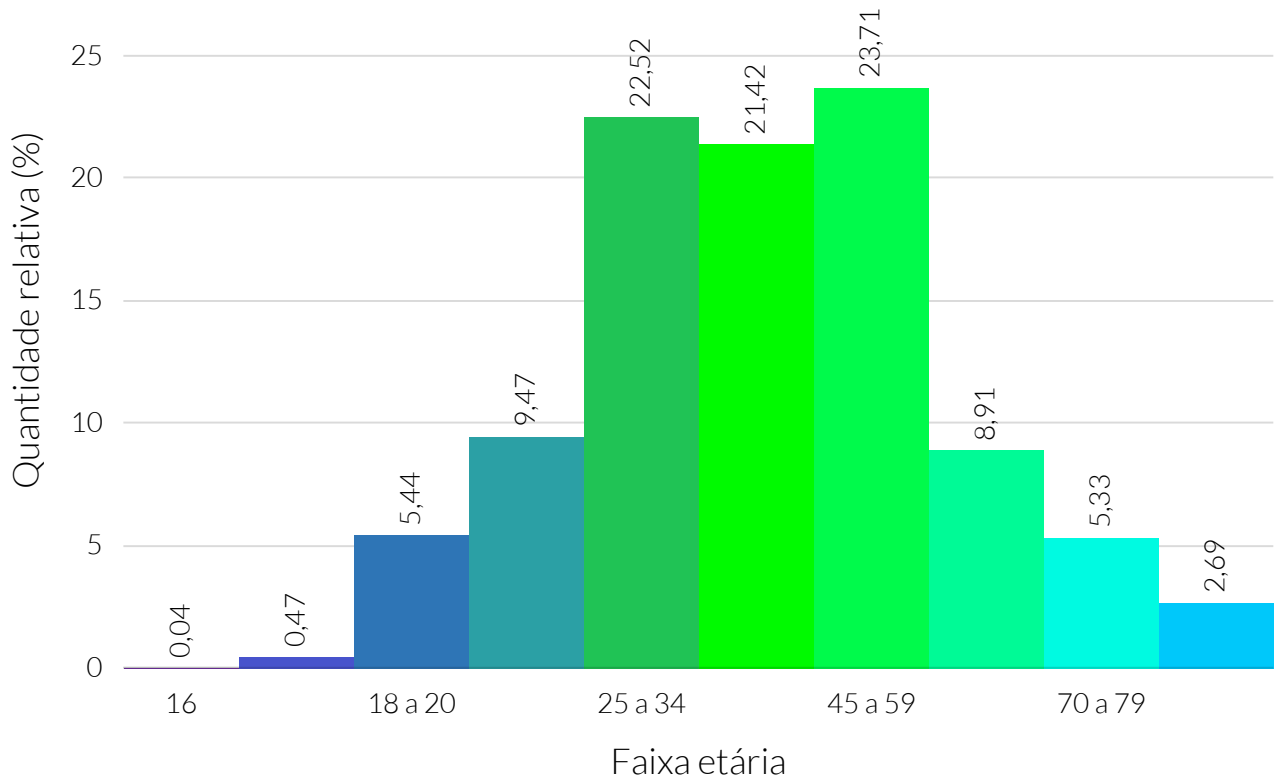

Fonte: Tribunal Superior Eleitoral (TSE).

Segundo o Programa das Nações Unidas para o Desenvolvimento (PNUD), no ano de 2010, o Índice de Desenvolvimento Humano (IDHM) de Colinas do Tocantins foi de 0,70, faixa de desenvolvimento considerado alto. No ano de 2000, esse valor era de 0,56, ou seja, Colinas do Tocantins apresentou uma variação relativa de 24,96% ao longo dos anos no seu IDHM.

No ano de 2000, o município ocupava a 7ª colocação estadual no ranking de IDHM. No ano de 2010, o município passou a ocupar a 9ª posição do seu estado no mesmo ranking.

Quanto às dimensões do IDHM, Colinas do Tocantins apresentou um IDHM Renda de 0,69, IDHM Longevidade de 0,81 e IDHM Educação de 0,61.

Sob a perspectiva do Índice de Gini, em que quanto maior o valor maior a desigualdade social do município, no ano de 2010, também de acordo com o PNUD, Colinas do Tocantins possuía um índice de 0,56. Isto conferia ao município a posição 94ª no ranking de desigualdade social do seu estado (os primeiros colocados no ranking possuíam a menor desigualdade social).

IDHM, por dimensão - 2010



Fonte: Programa das Nações Unidas para o Desenvolvimento (PNUD).

Nota: IDHM - Índice de Desenvolvimento Humano ..

Variação relativa, de 2000 a 2010, do IDHM, por dimensão - 2010

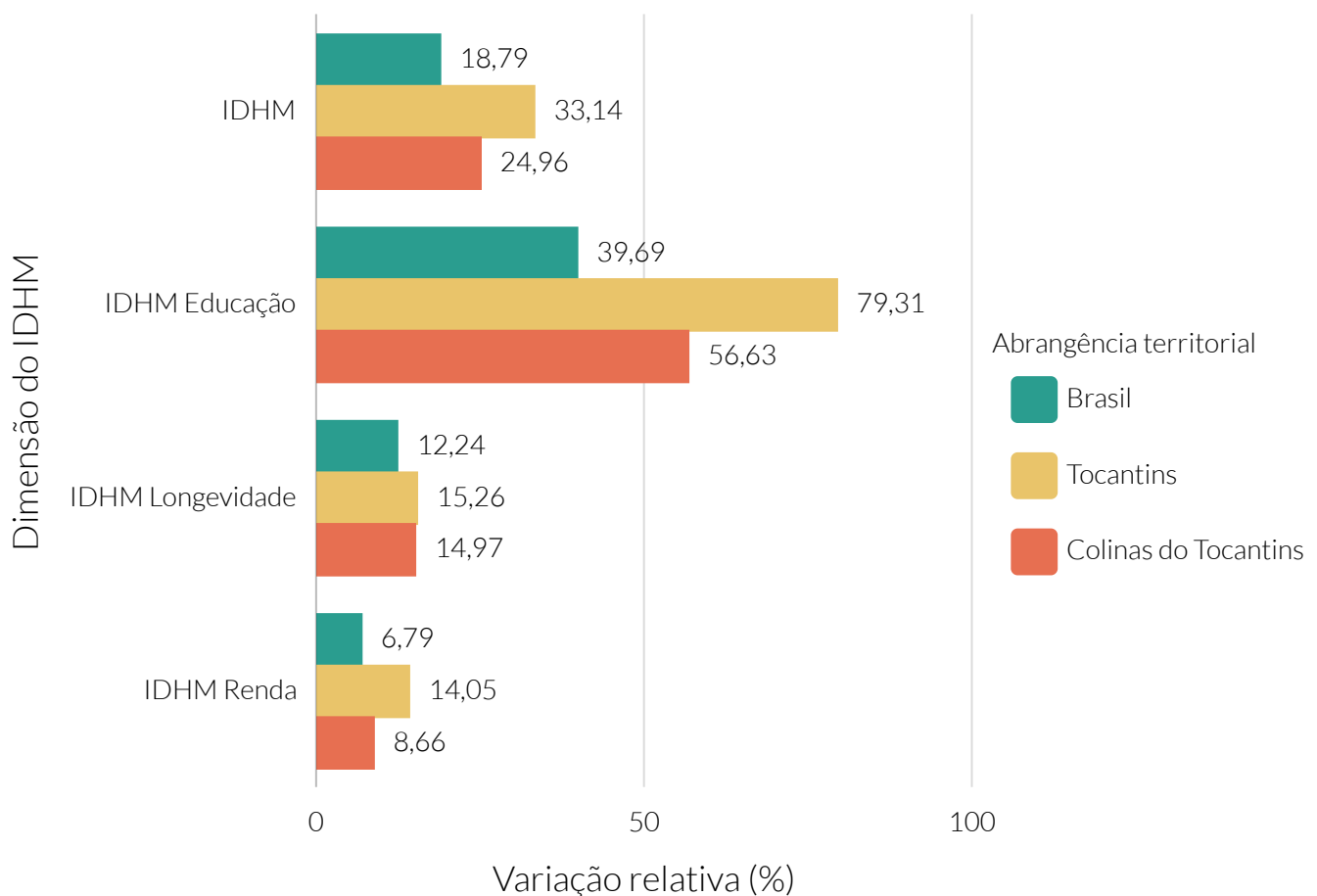

Fonte: Programa das Nações Unidas para o Desenvolvimento (PNUD).

Nota: IDHM - Índice de Desenvolvimento Humano.

A variação relativa foi calculada como o valor do IDHM de cada dimensão e abrangência territorial do ano de 2010, subtraída pelo valor referente do ano de 2000. Após, o resultado da subtração foi dividido pelo valor referente do ano de 2000 e, por fim, multiplicado por 100.

Índice de GINI - 2010

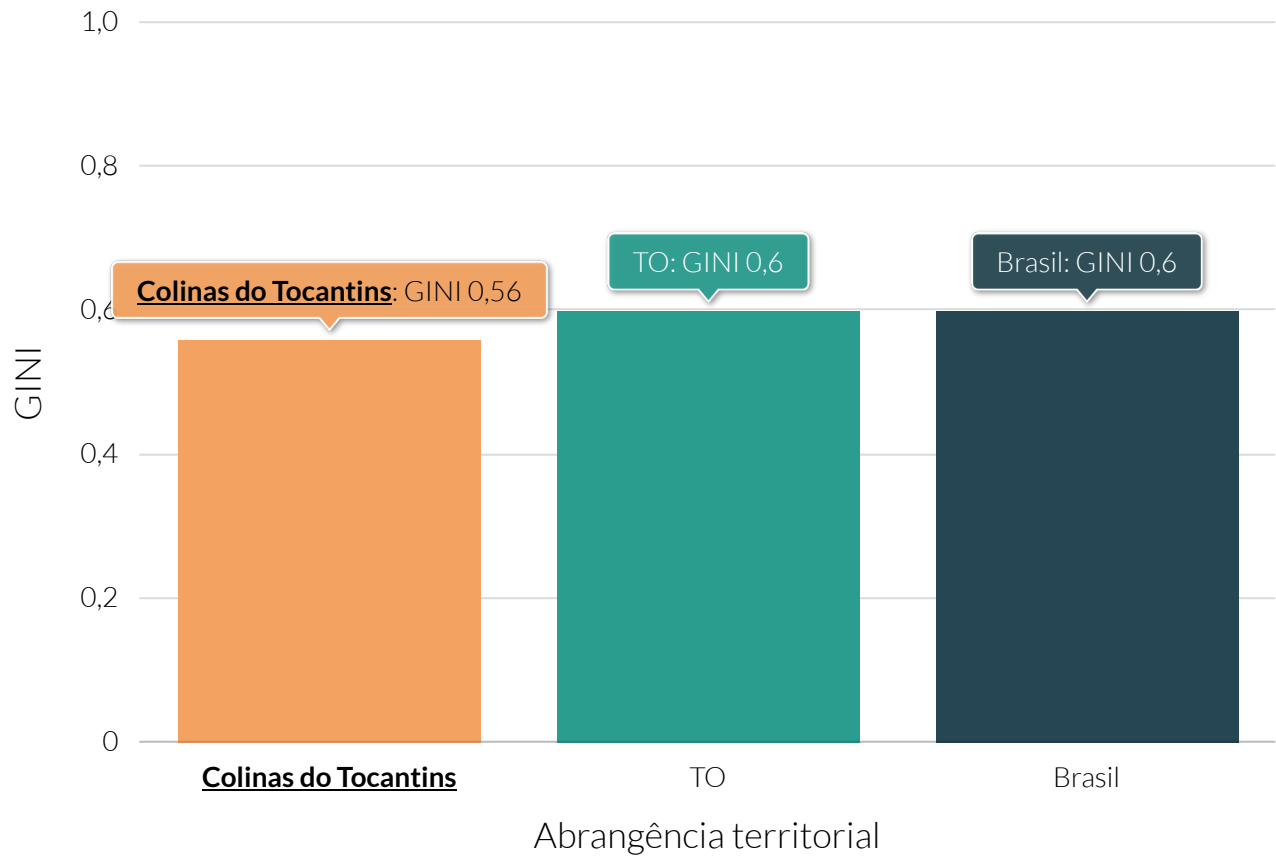

Fonte: Programa das Nações Unidas para o Desenvolvimento (PNUD).

De acordo com dados do último Censo Demográfico do Instituto Brasileiro de Geografia e Estatística (IBGE), no ano de 2010, o valor do rendimento médio domiciliar per capita dos domicílios de Colinas do Tocantins alcançou o patamar de R\$680,68 - o que significou a 11ª posição no ranking de melhor rendimento médio do estado de Tocantins. Quanto ao país e estado, os valores foram de R\$949,99 e R\$714,25, respectivamente.

Ao analisar o valor do rendimento médio domiciliar per capita dos domicílios de acordo com área urbana e rural, os valores de Colinas do Tocantins foram, respectivamente, R\$693,68 e R\$382,37.

Segundo dados da Relação Anual de Informações Sociais (RAIS), do Ministério da Economia, no ano de 2019, o valor da média salarial dos trabalhadores formais de Colinas do Tocantins foi de R\$1.946,05, sendo que a média salarial das mulheres era de R\$1.968,24 e dos homens, R\$1.930,78.

De acordo com dados do Ministério do Desenvolvimento Social, em junho do ano de 2021, um total de 2.139 famílias de Colinas do Tocantins foram beneficiadas pelo Programa Bolsa Família. Naquele mês, foram repassados R\$290.621.

Rendimento nominal médio mensal (R\$) domiciliar per capita dos domicílios particulares permanentes - 2010

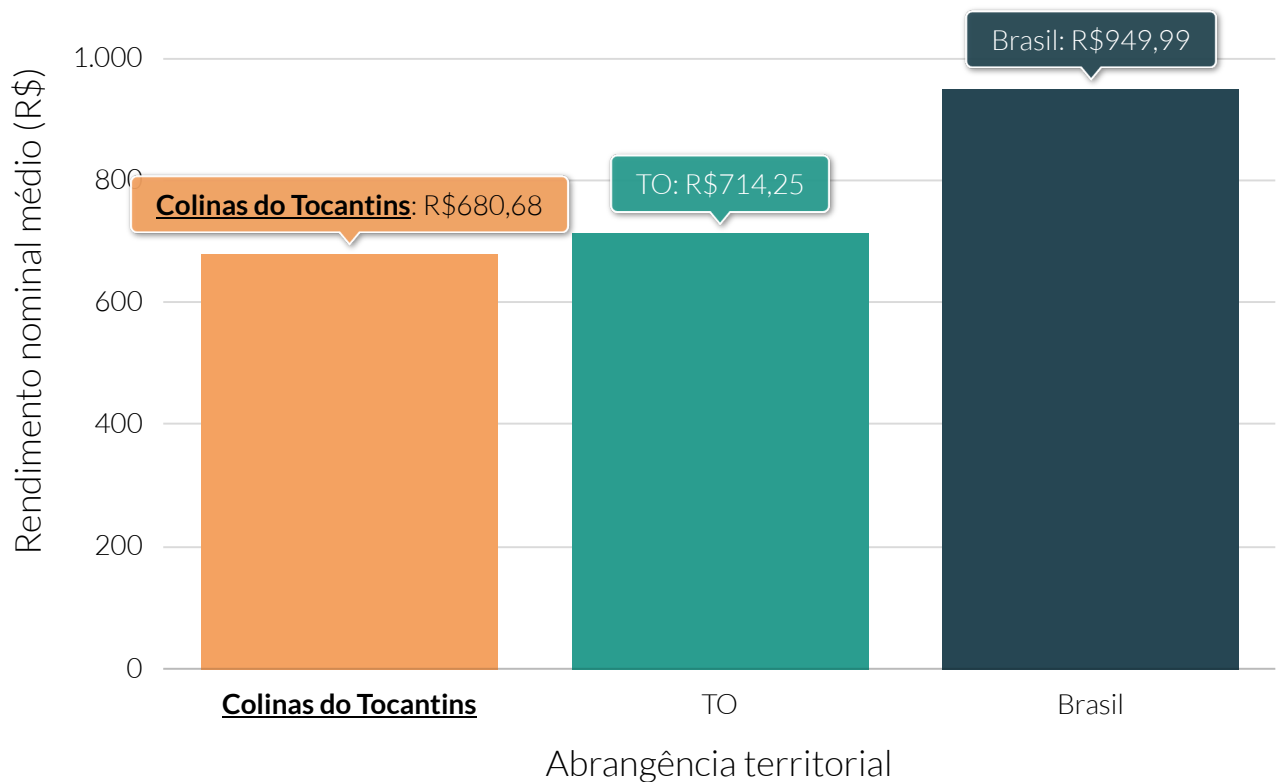

Fonte: Instituto Brasileiro de Geografia e Estatística (IBGE).

Rendimento nominal médio mensal (R\$) domiciliar per capita dos domicílios particulares permanentes, por área de residência - 2010

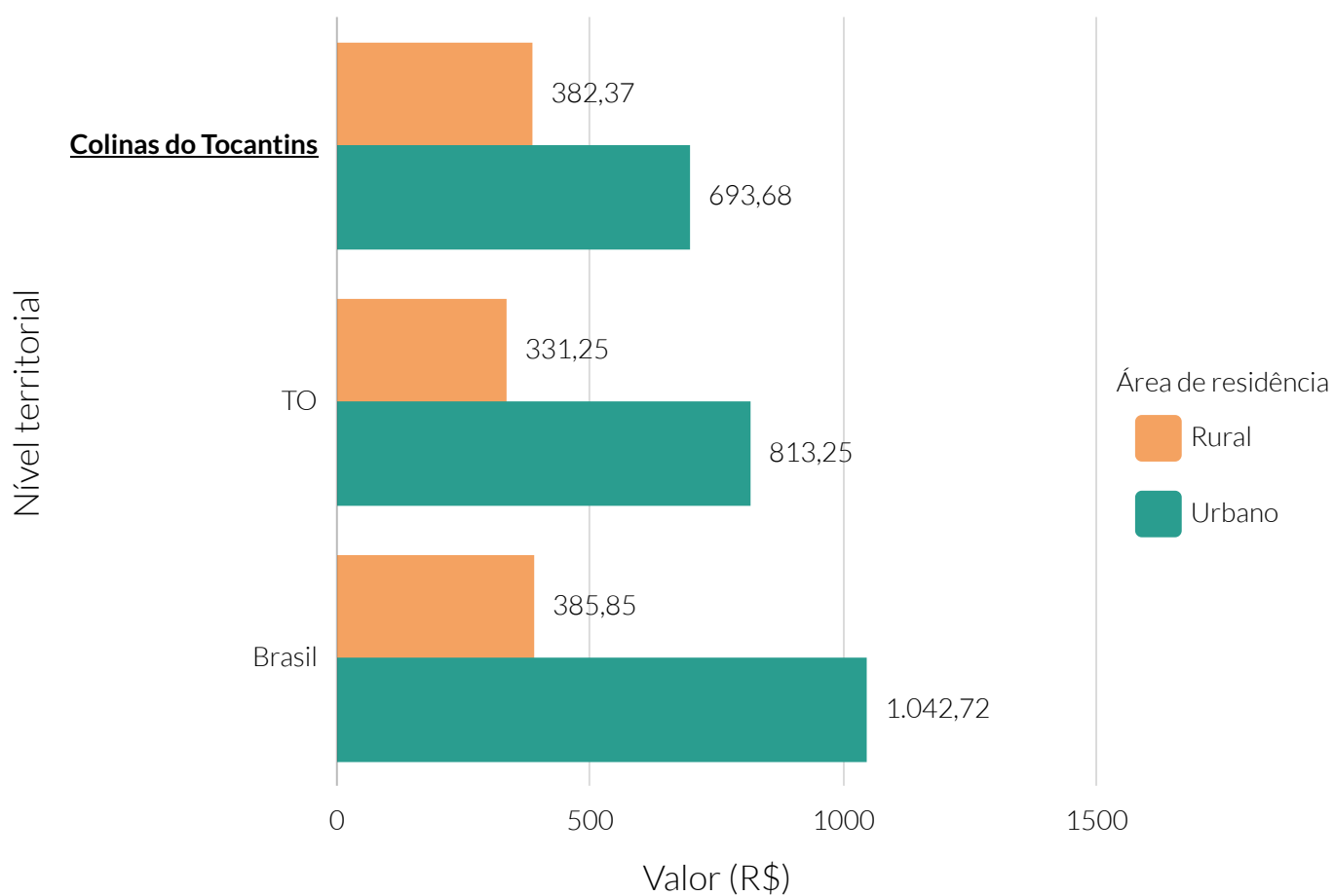

Fonte: Instituto Brasileiro de Geografia e Estatística (IBGE).

Valor (R\$) da média salarial dos trabalhadores por município do cluster - 2019

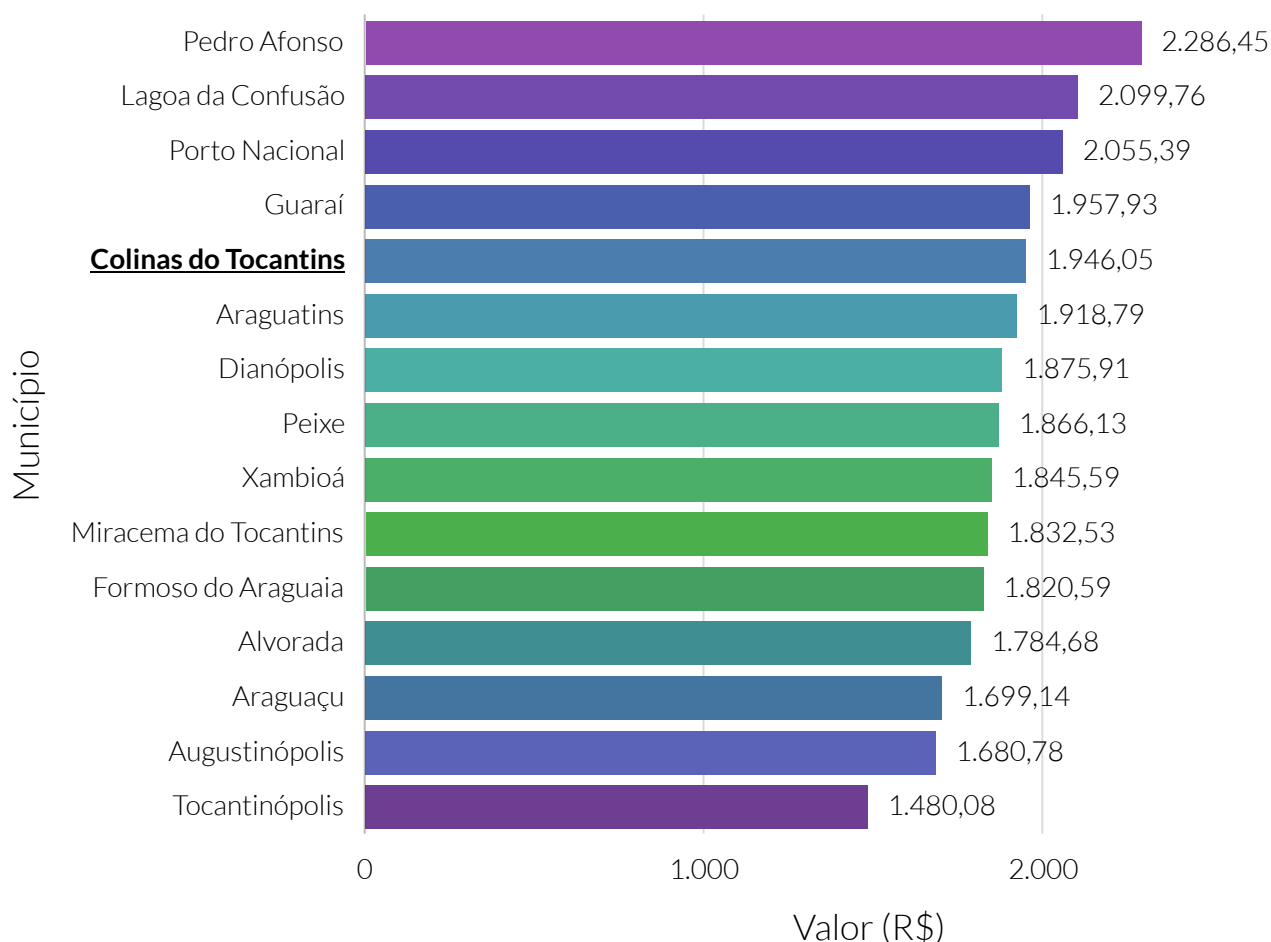

Fonte: Relação Anual de Informações Sociais (RAIS).

Nota: O cluster é um agrupamento de municípios que fazem parte do mesmo estado e possuem similaridades econômicas, sociais e demográficas. Para o agrupamento foram utilizados os seguintes indicadores: Estimativa populacional, IDHm, Rendimento nominal médio mensal domiciliar per capita dos domicílios particulares permanentes urbanos, PIB, Quantidade de empresas, Quantidade de empregos, Potencial de Consumo e Receita orçamentária (R\$) tributária (exceto intraorçamentária).

Média salarial (R\$) dos empregos formais, por grau de escolaridade - 2019

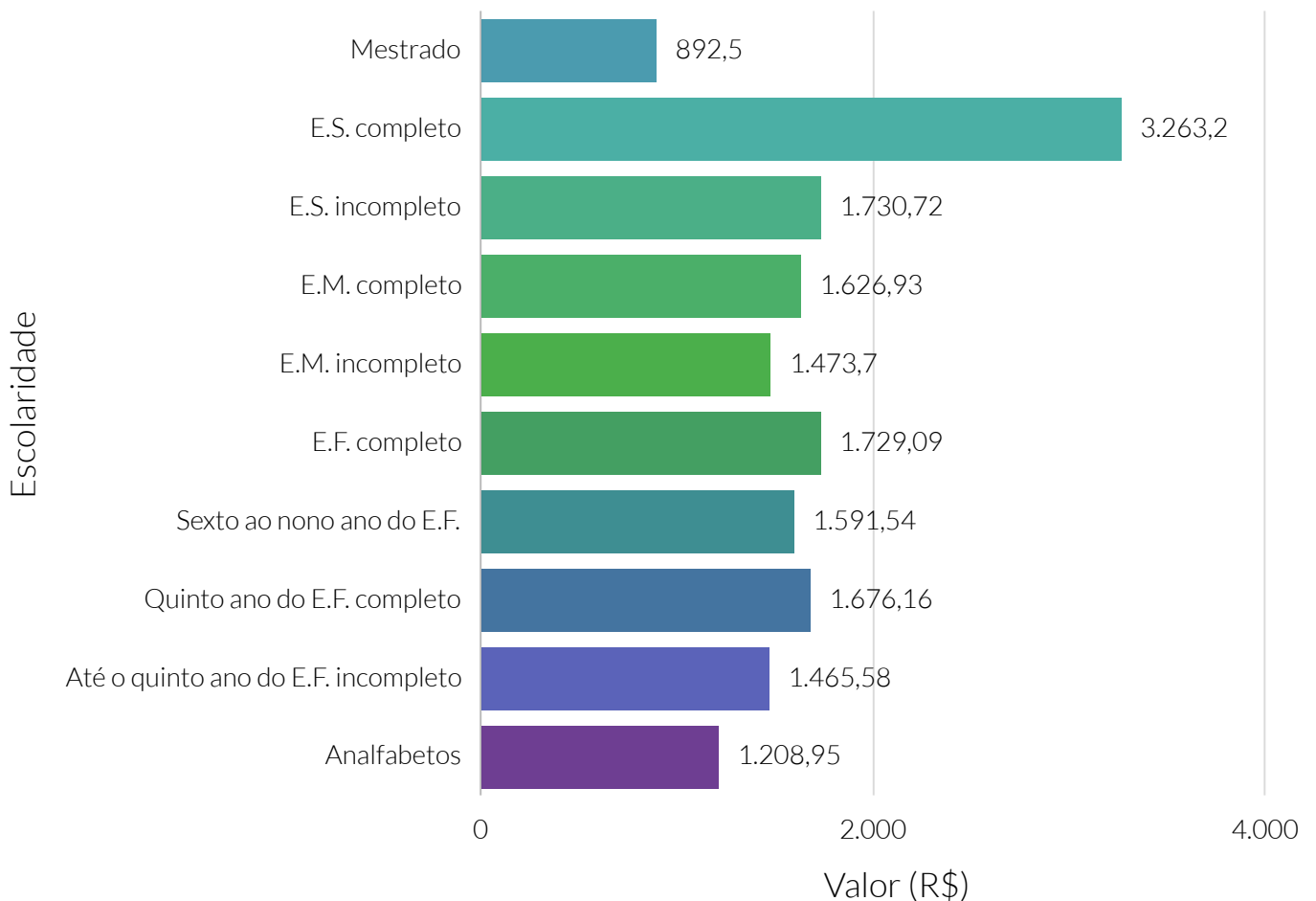

Fonte: Relação Anual de Informações Sociais (RAIS).

Nota: E.S. refere-se a Ensino Superior; E.M. refere-se a Ensino Médio; e E.F. refere-se a Ensino Fundamental.

Valor (R\$) da média salarial dos trabalhadores, por sexo - 2019

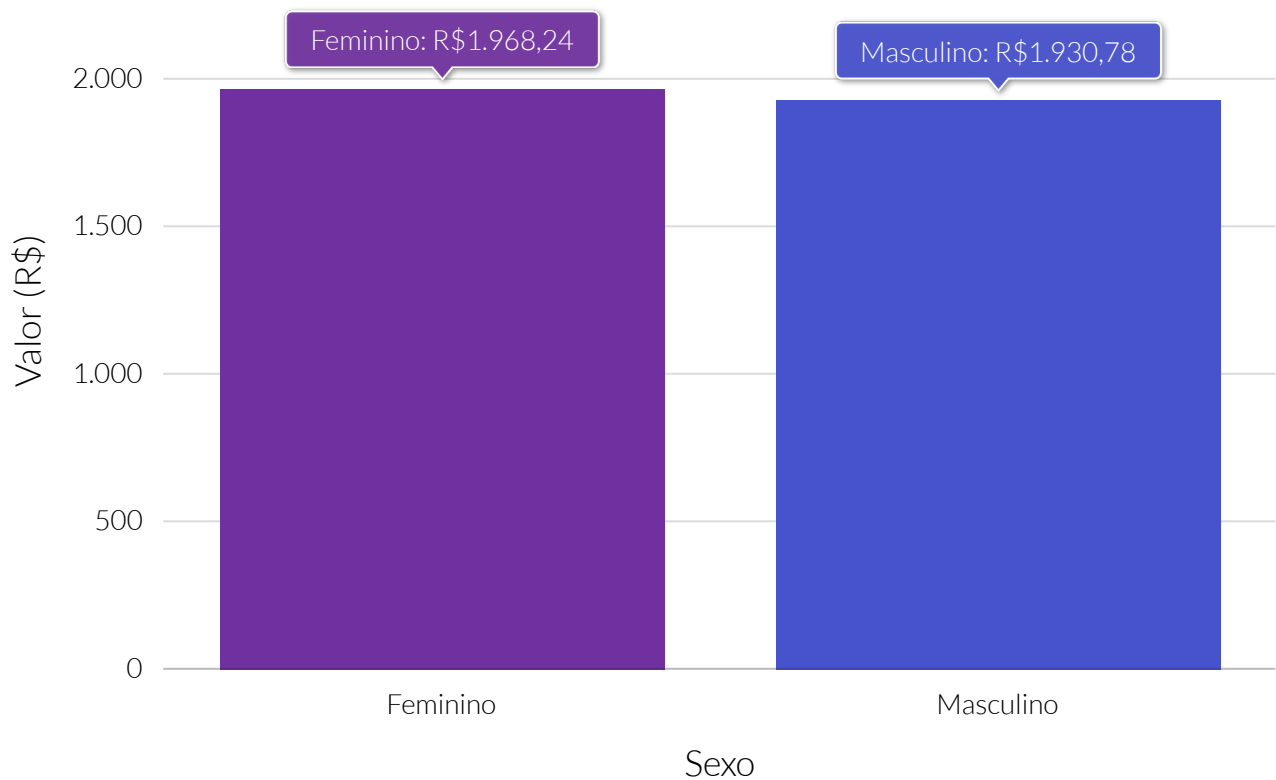

Fonte: Relação Anual de Informações Sociais (RAIS).

Valor (R\$) da média salarial dos trabalhadores, por seções de atividades econômicas da CNAE - 2019



Fonte: Relação Anual de Informações Sociais (RAIS).

Nota: CNAE - Classificação Nacional de Atividades Econômicas.

Valor (R\$) da média salarial dos trabalhadores do sexo feminino, por seções de atividades econômicas da CNAE - 2019

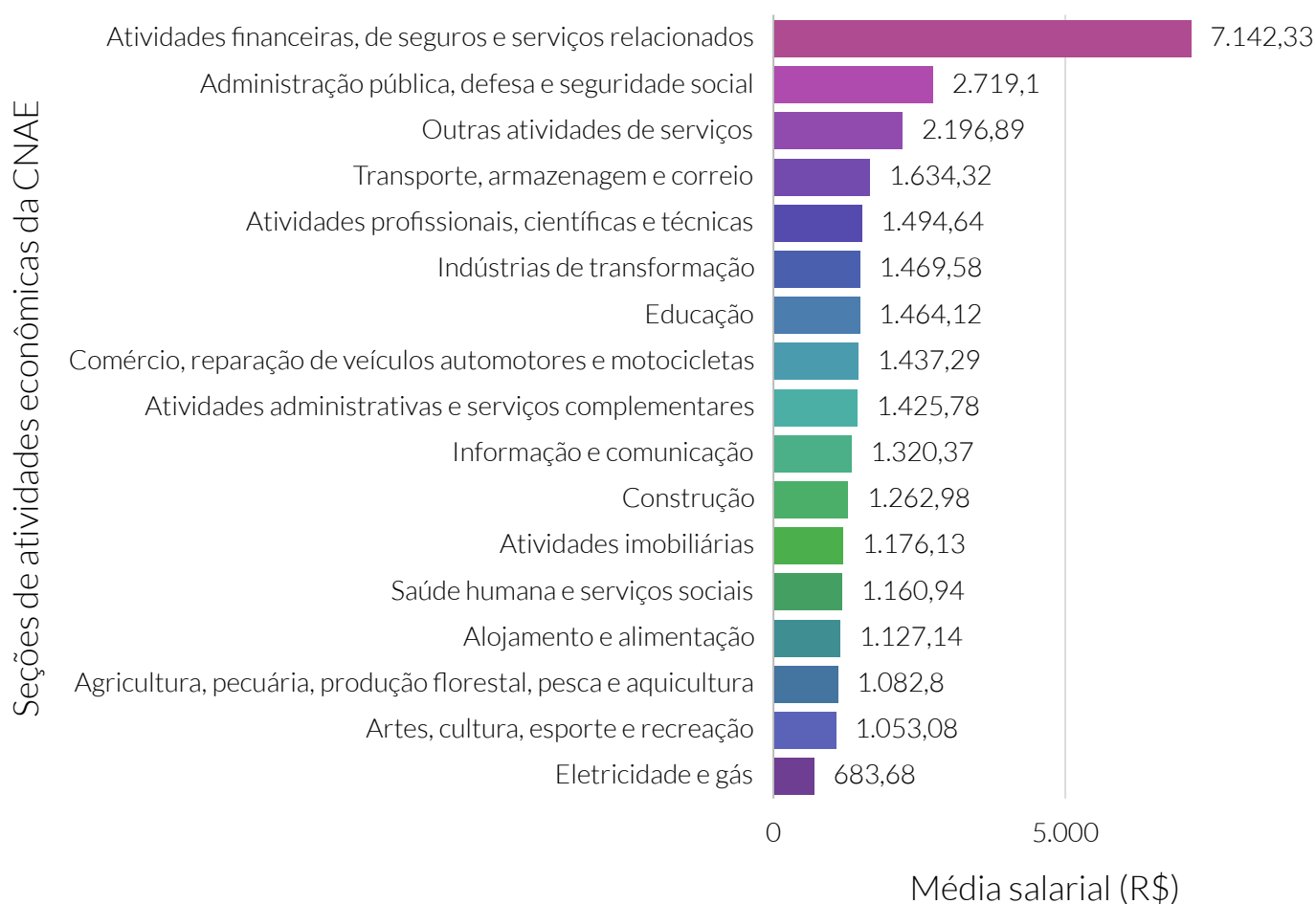

Fonte: Relação Anual de Informações Sociais (RAIS).

Nota: CNAE - Classificação Nacional de Atividades Econômicas.

Valor (R\$) da média salarial dos trabalhadores do sexo masculino, por seções de atividades econômicas da CNAE - 2019



Fonte: Relação Anual de Informações Sociais (RAIS).

NOTA: CNAE - Classificação Nacional de Atividades Econômicas.

Quantidade de famílias beneficiadas pelo Bolsa Família



Fonte: Ministério de Desenvolvimento Social (MDS).

Quantidade de famílias beneficiadas pelo Bolsa Família

Período	Famílias
Julho de 2019	2.025
Agosto de 2019	2.016
Setembro de 2019	1.949
Outubro de 2019	1.938
Novembro de 2019	1.881
Dezembro de 2019	1.862
Janeiro de 2020	1.850
Fevereiro de 2020	1.836
Março de 2020	2.068
Abril de 2020	2.096
Maio de 2020	2.100
Junho de 2020	2.100
Julho de 2020	2.100
Agosto de 2020	2.100
Setembro de 2020	2.096
Outubro de 2020	2.096
Novembro de 2020	2.096
Dezembro de 2020	2.096
Janeiro de 2021	2.070
Fevereiro de 2021	2.119
Março de 2021	2.129
Abril de 2021	2.139
Maio de 2021	2.139
Junho de 2021	2.139

Valor total (R\$) repassado ao município para o Bolsa Família

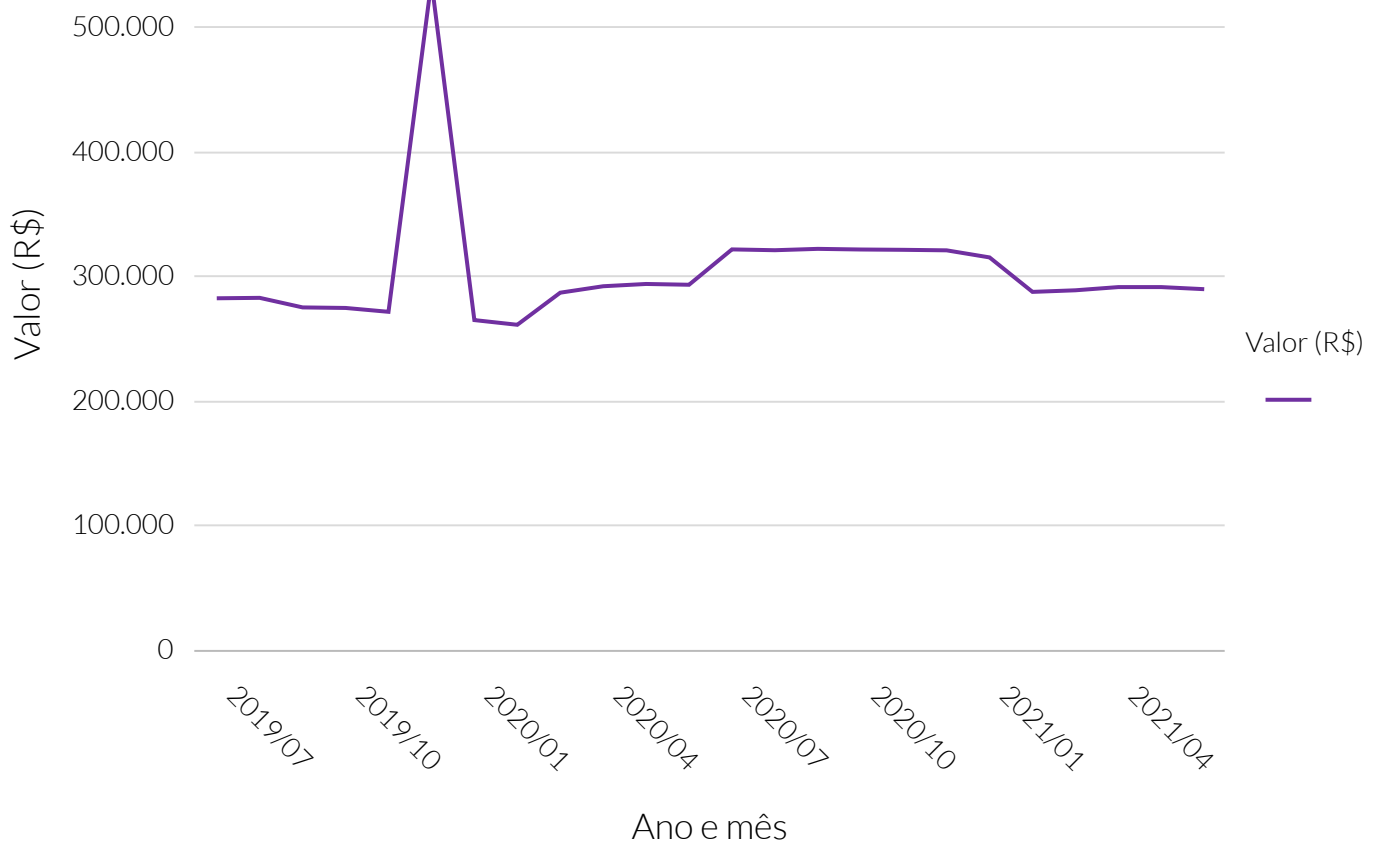

Fonte: Ministério de Desenvolvimento Social (MDS).

Valor total (R\$) repassado ao município para o Bolsa Família

Período	Valor total (R\$) repassado
Julho de 2019	283.310
Agosto de 2019	283.658
Setembro de 2019	275.972
Outubro de 2019	275.542
Novembro de 2019	272.442
Dezembro de 2019	537.914
Janeiro de 2020	265.795
Fevereiro de 2020	262.018
Março de 2020	287.806
Abril de 2020	292.976
Mai de 2020	294.810
Junho de 2020	294.174
Julho de 2020	322.578
Agosto de 2020	321.922
Setembro de 2020	323.013
Outubro de 2020	322.499
Novembro de 2020	322.240
Dezembro de 2020	321.827
Janeiro de 2021	316.142
Fevereiro de 2021	288.447
Março de 2021	289.730
Abril de 2021	292.302
Mai de 2021	292.302
Junho de 2021	290.621

Valor médio (R\$) por família repassado ao município para o Bolsa Família

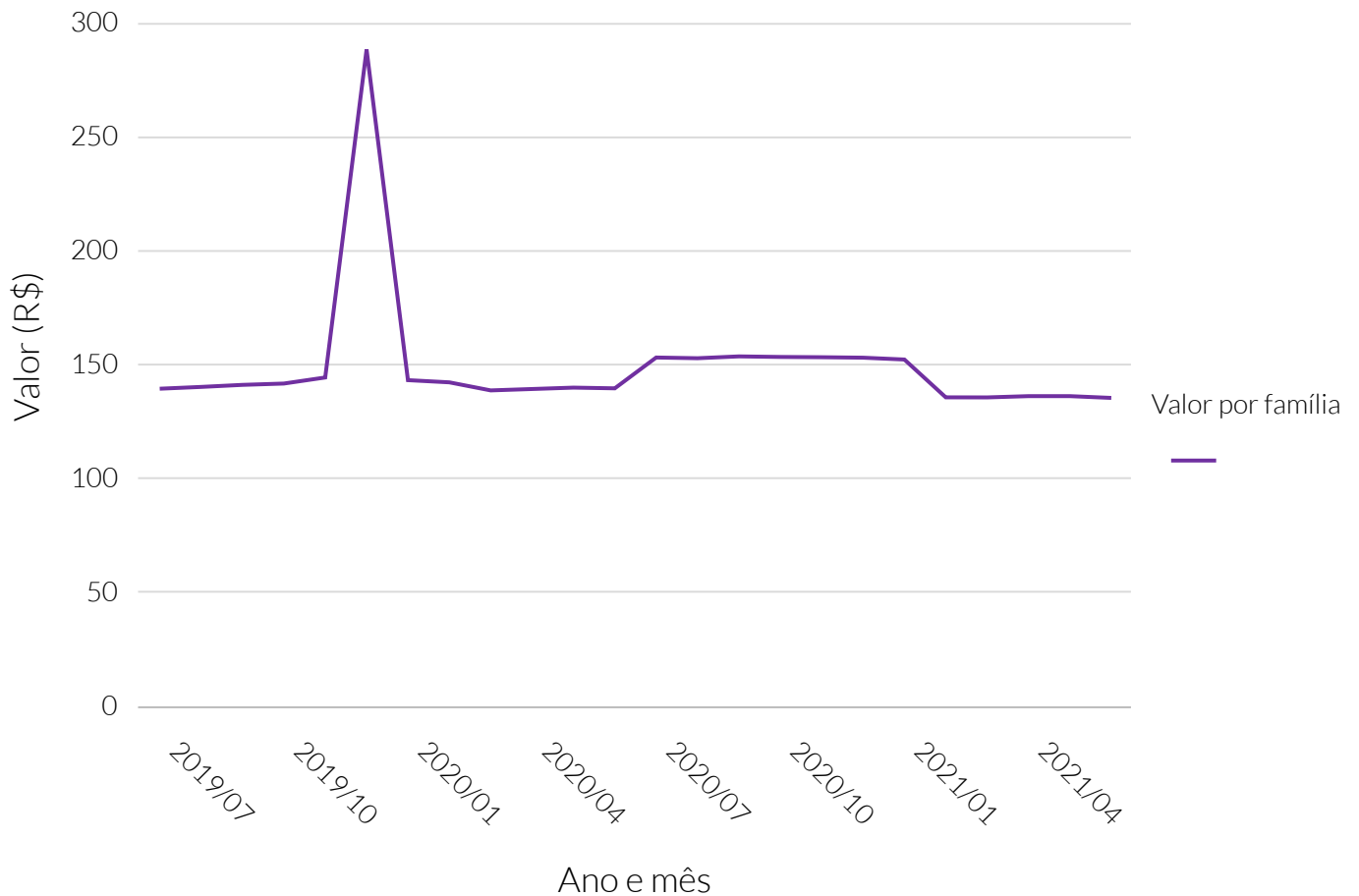

Fonte: Ministério de Desenvolvimento Social (MDS).

Valor médio (R\$) por família repassado ao município

Período	Valor médio (R\$) repassado
Julho de 2019	139,91
Agosto de 2019	140,7
Setembro de 2019	141,6
Outubro de 2019	142,18
Novembro de 2019	144,84
Dezembro de 2019	288,89
Janeiro de 2020	143,67
Fevereiro de 2020	142,71
Março de 2020	139,17
Abril de 2020	139,78
Mai de 2020	140,39
Junho de 2020	140,08
Julho de 2020	153,61
Agosto de 2020	153,3
Setembro de 2020	154,11
Outubro de 2020	153,86
Novembro de 2020	153,74
Dezembro de 2020	153,54
Janeiro de 2021	152,73
Fevereiro de 2021	136,12
Março de 2021	136,09
Abril de 2021	136,65
Mai de 2021	136,65
Junho de 2021	135,87

De acordo com dados da Polícia Rodoviária Federal (PRF), em maio do ano de 2021, ocorreram em Colinas do Tocantins 1 acidentes de trânsito em rodovias federais, envolvendo, ao todo, 1 veículos.

Quantidade de acidentes de trânsito, em rodovias federais

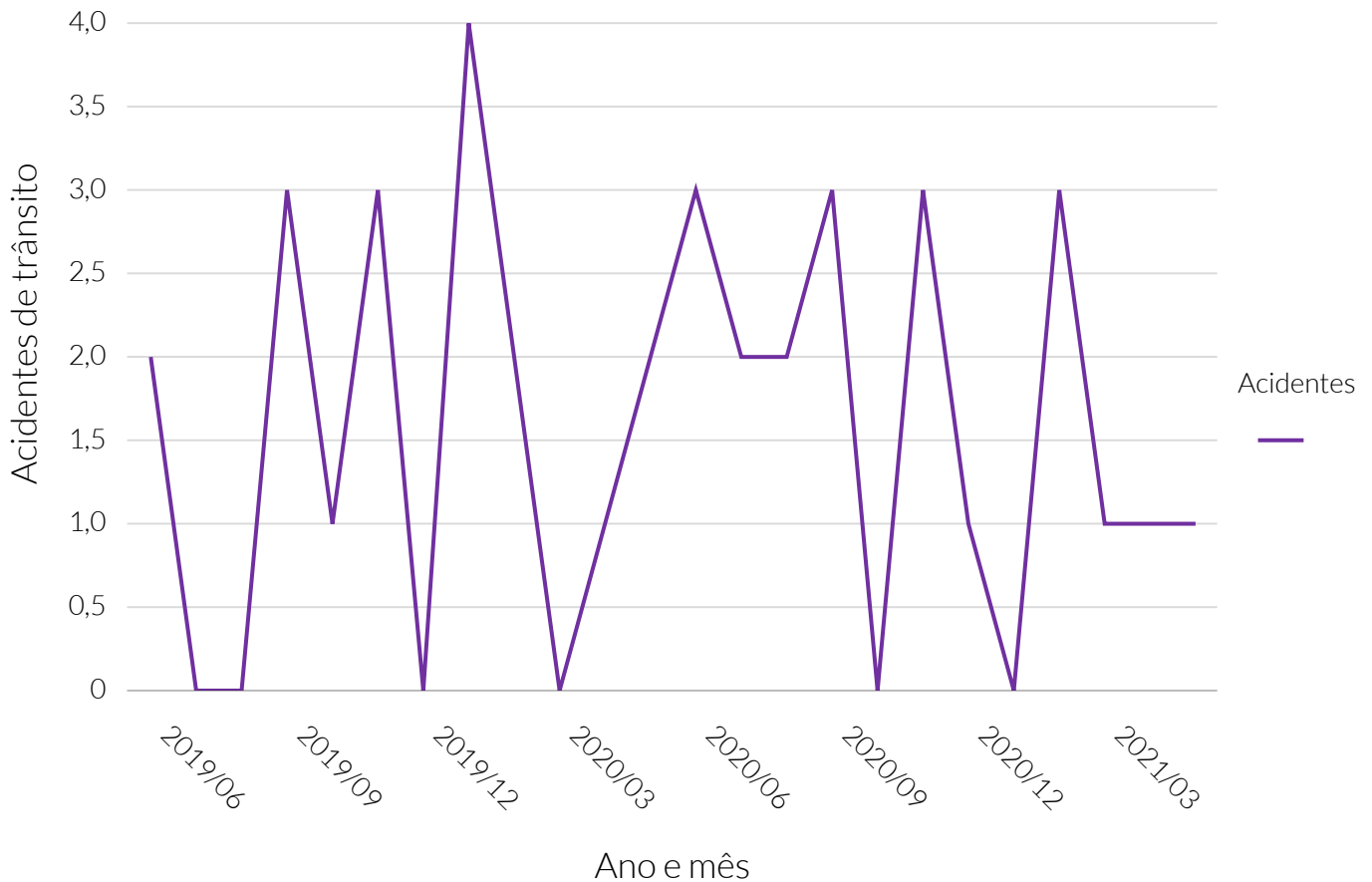

Fonte: Polícia Rodoviária Federal (PRF).

Quantidade de acidentes de trânsito, em rodovias federais

Período	Quantidade de acidentes
Junho de 2019	2
Julho de 2019	0
Agosto de 2019	0
Setembro de 2019	3
Outubro de 2019	1
Novembro de 2019	3
Dezembro de 2019	0
Janeiro de 2020	4
Fevereiro de 2020	2
Março de 2020	0
Abril de 2020	1
Maio de 2020	2
Junho de 2020	3
Julho de 2020	2
Agosto de 2020	2
Setembro de 2020	3
Outubro de 2020	0
Novembro de 2020	3
Dezembro de 2020	1
Janeiro de 2021	0
Fevereiro de 2021	3
Março de 2021	1
Abril de 2021	1
Maio de 2021	1

Quantidade de acidentes de trânsito por gravidade, em rodovias federais

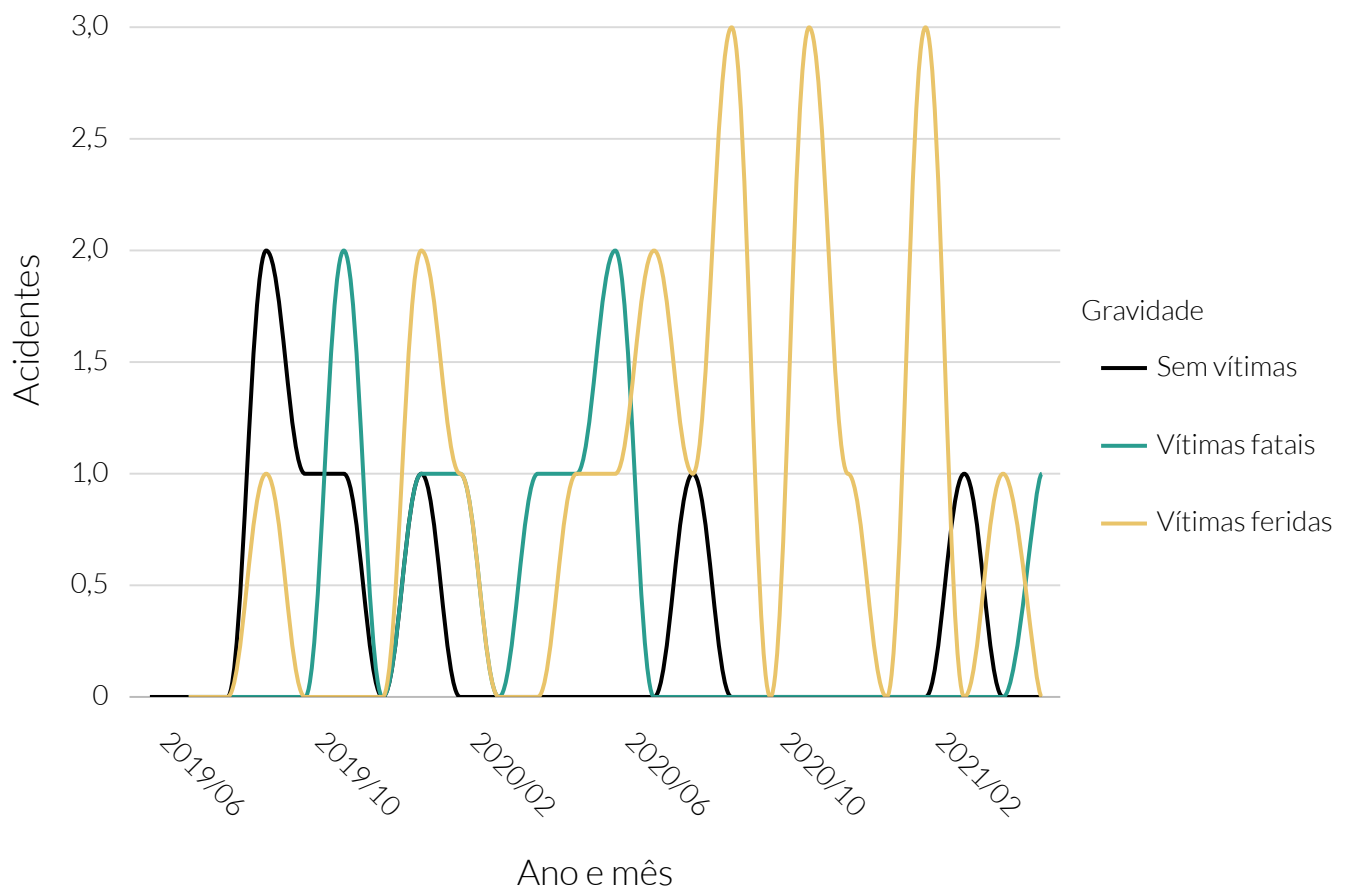

Fonte: Polícia Rodoviária Federal (PRF).

Quantidade de acidentes de trânsito por gravidade, em rodovias federais

Período	Sem vítimas	Vítimas fatais	Vítimas feridas
Junho de 2019	0	Sem informação	Sem informação
Julho de 2019	0	0	0
Agosto de 2019	0	0	0
Setembro de 2019	2	0	1
Outubro de 2019	1	0	0
Novembro de 2019	1	2	0
Dezembro de 2019	0	0	0
Janeiro de 2020	1	1	2
Fevereiro de 2020	0	1	1
Março de 2020	0	0	0
Abril de 2020	0	1	0
Maio de 2020	0	1	1
Junho de 2020	0	2	1
Julho de 2020	0	0	2
Agosto de 2020	1	0	1
Setembro de 2020	0	0	3
Outubro de 2020	0	0	0
Novembro de 2020	0	0	3
Dezembro de 2020	0	0	1
Janeiro de 2021	0	0	0
Fevereiro de 2021	0	0	3
Março de 2021	1	0	0
Abril de 2021	0	0	1
Maio de 2021	0	1	0

Quantidade de acidentes de trânsito por fase do dia, em rodovias federais

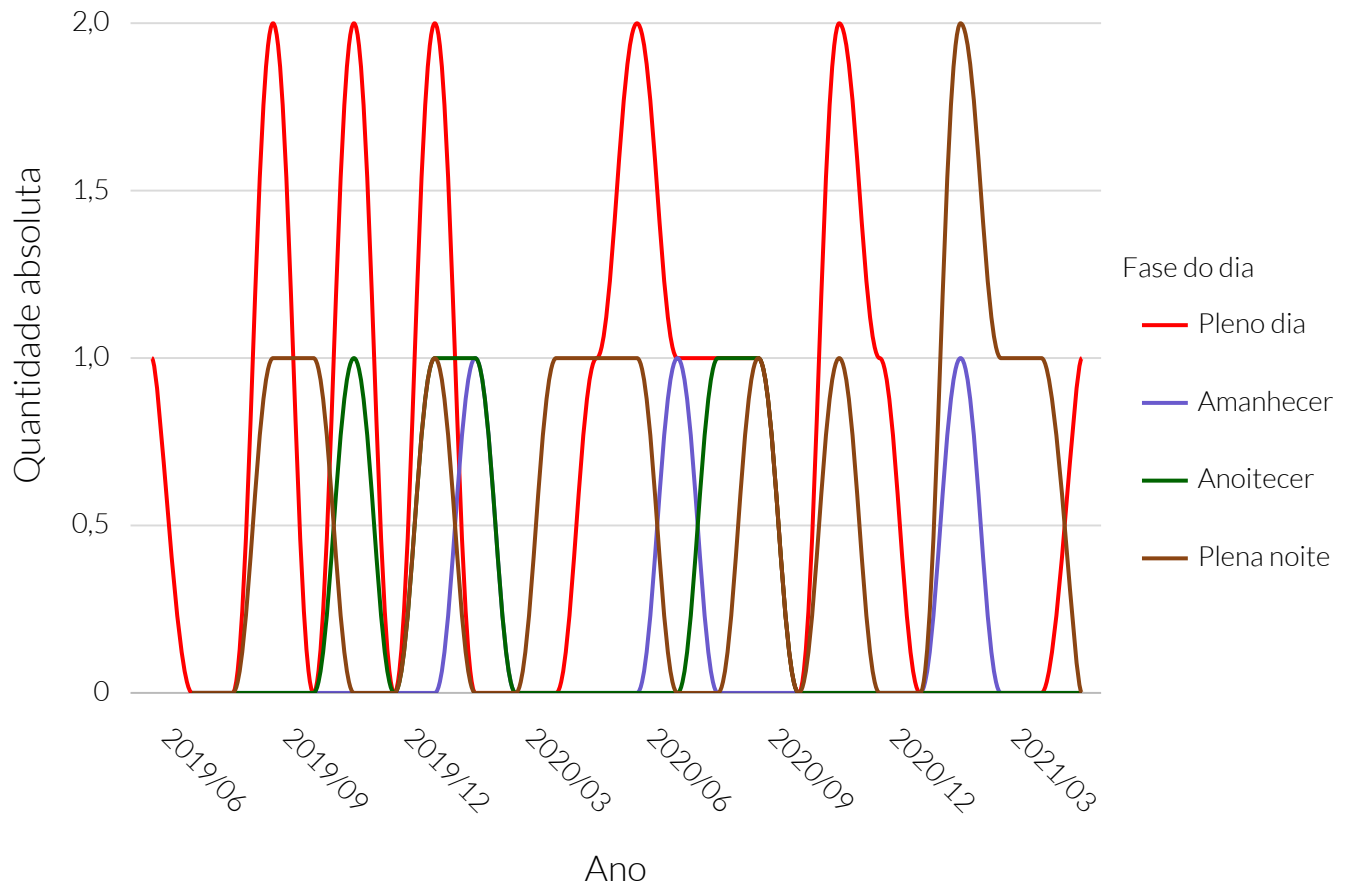

Fonte: Polícia Rodoviária Federal (PRF).

Quantidade de acidentes de trânsito por fase do dia, em rodovias federais

Período	Amanhecer	Anoitecer	Plena noite	Pleno dia
Junho de 2019	Sem informação	Sem informação	Sem informação	1
Julho de 2019	0	0	0	0
Agosto de 2019	0	0	0	0
Setembro de 2019	0	0	1	2
Outubro de 2019	0	0	1	0
Novembro de 2019	0	1	0	2
Dezembro de 2019	0	0	0	0
Janeiro de 2020	0	1	1	2
Fevereiro de 2020	1	1	0	0
Março de 2020	0	0	0	0
Abril de 2020	0	0	1	0
Mai de 2020	0	0	1	1
Junho de 2020	0	0	1	2
Julho de 2020	1	0	0	1
Agosto de 2020	0	1	0	1
Setembro de 2020	0	1	1	1
Outubro de 2020	0	0	0	0
Novembro de 2020	0	0	1	2
Dezembro de 2020	0	0	0	1
Janeiro de 2021	0	0	0	0
Fevereiro de 2021	1	0	2	0
Março de 2021	0	0	1	0
Abril de 2021	0	0	1	0
Mai de 2021	0	0	0	1

Quantidade de acidentes de trânsito por condição meteorológica, em rodovias federais

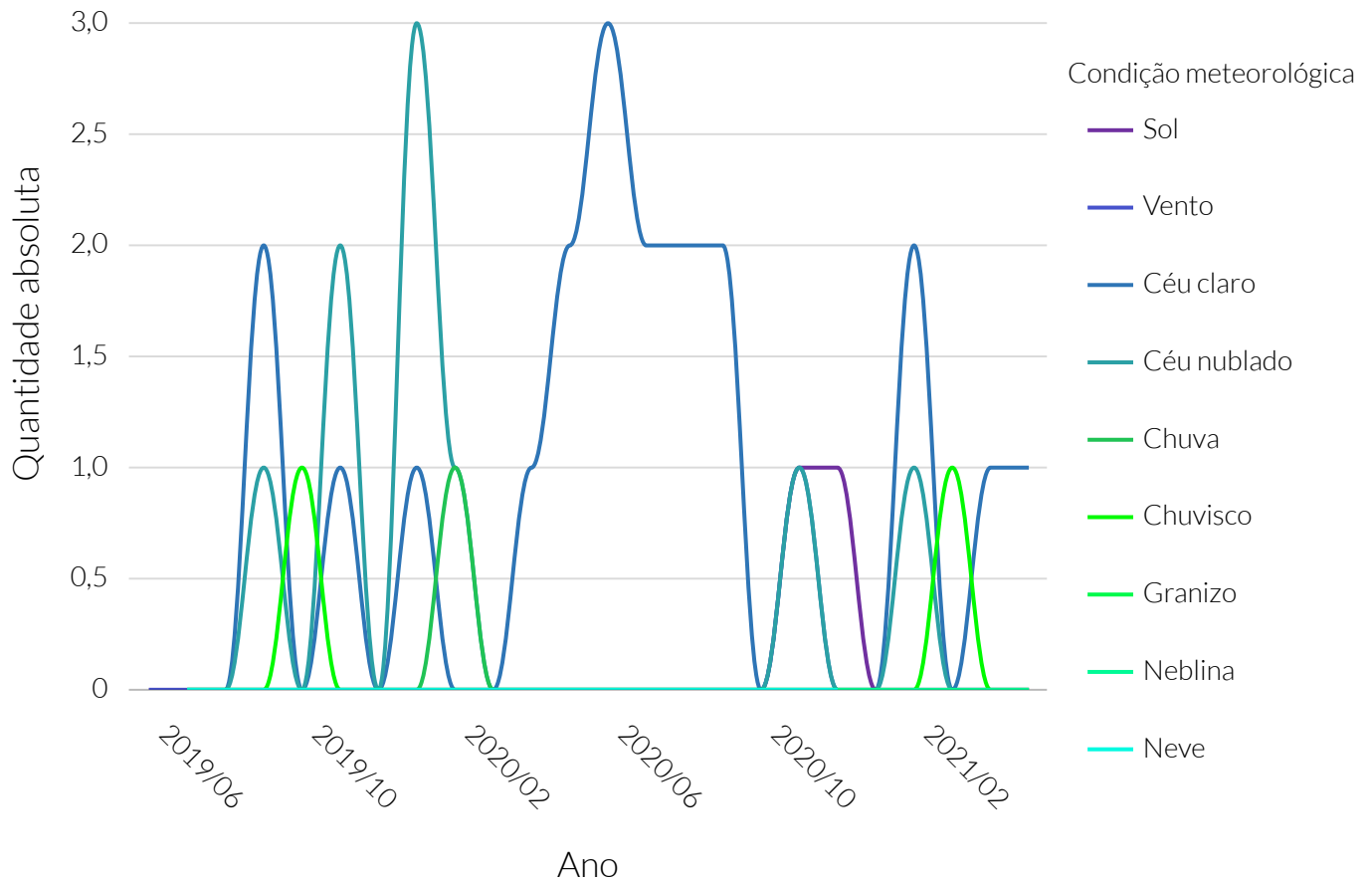

Fonte: Polícia Rodoviária Federal (PRF).

Quantidade de acidentes de trânsito por condição meteorológica, em rodovias federais

Período	Céu claro	Céu nublado	Chuva	Chuvisco	Granizo	Neblina	Neve	Sol	Vento
Junho de 2019	S.I	S.I	S.I	S.I	S.I	S.I	S.I	0	0
Julho de 2019	0	0	0	0	0	0	0	0	0
Agosto de 2019	0	0	0	0	0	0	0	0	0
Setembro de 2019	2	1	0	0	0	0	0	0	0
Outubro de 2019	0	0	0	1	0	0	0	0	0
Novembro de 2019	1	2	0	0	0	0	0	0	0
Dezembro de 2019	0	0	0	0	0	0	0	0	0
Janeiro de 2020	1	3	0	0	0	0	0	0	0
Fevereiro de 2020	0	1	1	0	0	0	0	0	0
Março de 2020	0	0	0	0	0	0	0	0	0
Abril de 2020	1	0	0	0	0	0	0	0	0
Mai de 2020	2	0	0	0	0	0	0	0	0
Junho de 2020	3	0	0	0	0	0	0	0	0
Julho de 2020	2	0	0	0	0	0	0	0	0
Agosto de 2020	2	0	0	0	0	0	0	0	0
Setembro de 2020	2	0	0	0	0	0	0	0	0
Outubro de 2020	0	0	0	0	0	0	0	0	0
Novembro de 2020	1	1	0	0	0	0	0	1	0
Dezembro de 2020	0	0	0	0	0	0	0	1	0
Janeiro de 2021	0	0	0	0	S.I	0	S.I	0	0
Fevereiro de 2021	2	1	0	0	S.I	0	S.I	0	0
Março de 2021	0	0	0	1	S.I	0	S.I	0	0
Abril de 2021	1	0	0	0	S.I	0	S.I	0	0
Mai de 2021	1	0	0	0	S.I	0	S.I	0	0

Quantidade de veículos envolvidos em acidentes de trânsito, em rodovias federais

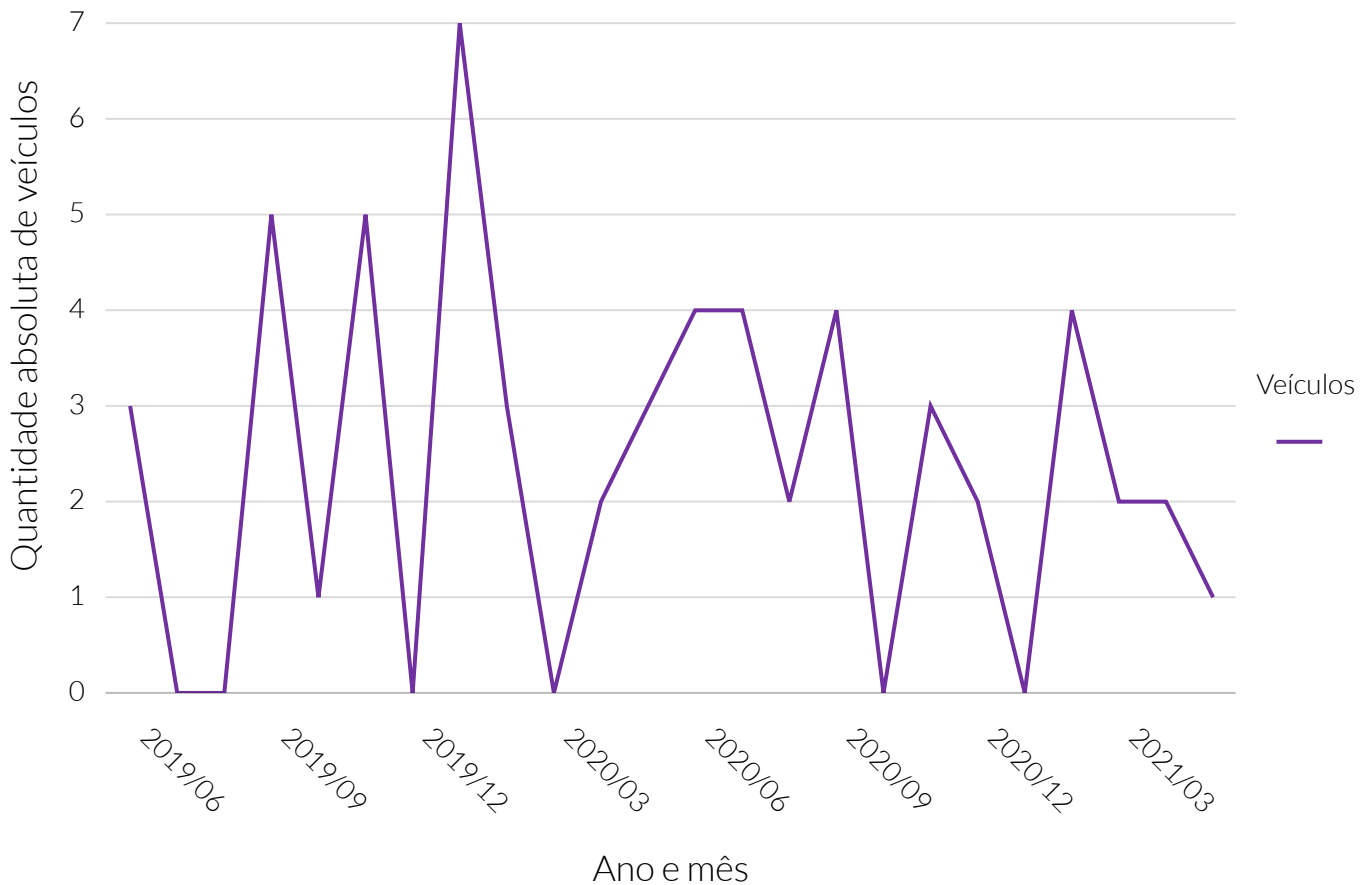

Fonte: Polícia Rodoviária Federal (PRF).

Quantidade de veículos envolvidos em acidentes de trânsito, em rodovias federais

Período	Quantidade de veículos
Junho de 2019	3
Julho de 2019	0
Agosto de 2019	0
Setembro de 2019	5
Outubro de 2019	1
Novembro de 2019	5
Dezembro de 2019	0
Janeiro de 2020	7
Fevereiro de 2020	3
Março de 2020	0
Abril de 2020	2
Mai de 2020	3
Junho de 2020	4
Julho de 2020	4
Agosto de 2020	2
Setembro de 2020	4
Outubro de 2020	0
Novembro de 2020	3
Dezembro de 2020	2
Janeiro de 2021	0
Fevereiro de 2021	4
Março de 2021	2
Abril de 2021	2
Mai de 2021	1

Quantidade de mortos e feridos em acidentes de trânsito em rodovias federais

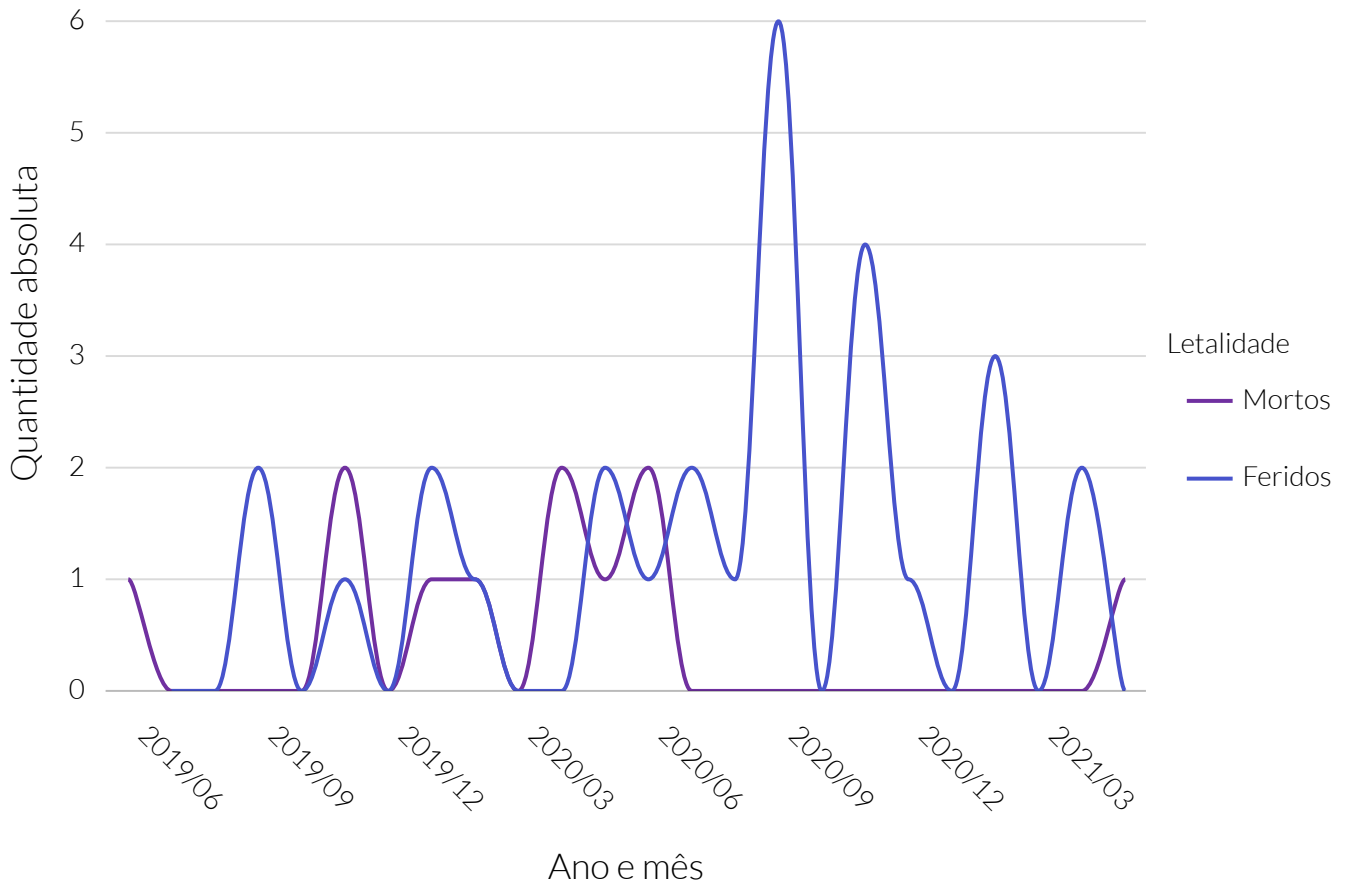

Fonte: Polícia Rodoviária Federal (PRF).

Quantidade de mortos e feridos em acidentes de trânsito em rodovias federais

Período	Feridos	Mortos
Junho de 2019	Sem informação	1
Julho de 2019	0	0
Agosto de 2019	0	0
Setembro de 2019	2	0
Outubro de 2019	0	0
Novembro de 2019	1	2
Dezembro de 2019	0	0
Janeiro de 2020	2	1
Fevereiro de 2020	1	1
Março de 2020	0	0
Abril de 2020	0	2
Maio de 2020	2	1
Junho de 2020	1	2
Julho de 2020	2	0
Agosto de 2020	1	0
Setembro de 2020	6	0
Outubro de 2020	0	0
Novembro de 2020	4	0
Dezembro de 2020	1	0
Janeiro de 2021	0	0
Fevereiro de 2021	3	0
Março de 2021	0	0
Abril de 2021	2	0
Maio de 2021	0	1

Segundo dados do último Censo Demográfico do Instituto Brasileiro de Geografia e Estatística (IBGE), no ano de 2010, Colinas do Tocantins apresentava 31,32% dos domicílios com esgotamento sanitário adequado. O termo "adequado" se refere ao escoadouro de dejetos através de ligação do domicílio à rede coletora ou fossa séptica. Comparado aos demais municípios de Tocantins, Colinas do Tocantins ocupa a 26ª colocação neste indicador. Dados apontam que 19,84% dos domicílios estavam ligados à rede de esgoto ou pluvial, sendo que os demais (11,48%) tinham as fossas sépticas como destinação.

Quanto ao percentual da população em domicílios abastecida com água encanada, Colinas do Tocantins apresentava, também de acordo com o último Censo Demográfico, um total de 92,73%, ao passo que esse valor para o estado e país foi de, respectivamente, 78,35% e 81,48%.

A coleta de lixo, segundo o último Censo Demográfico, abrangia 93,85% da população em domicílios de Colinas do Tocantins. No estado de Tocantins, a cobertura era de 76,12% enquanto no Brasil, 85,84%.

As características de entorno mais presentes nos domicílios em áreas urbanas de Colinas do Tocantins, ainda de acordo com o último Censo Demográfico, contemplava a presença de iluminação pública (98,05%). Esse valor no estado e país era, respectivamente, 95,98% e 95,52%. Por outro lado, do total de itens de infraestrutura apresentados, Lixo acumulado nos logradouros foi a característica de entorno menos presente nos domicílios em áreas urbanas de Colinas do Tocantins, com um total de 0,50%.

Quantidade relativa da população em domicílio abastecida com água encanada por meio de rede geral

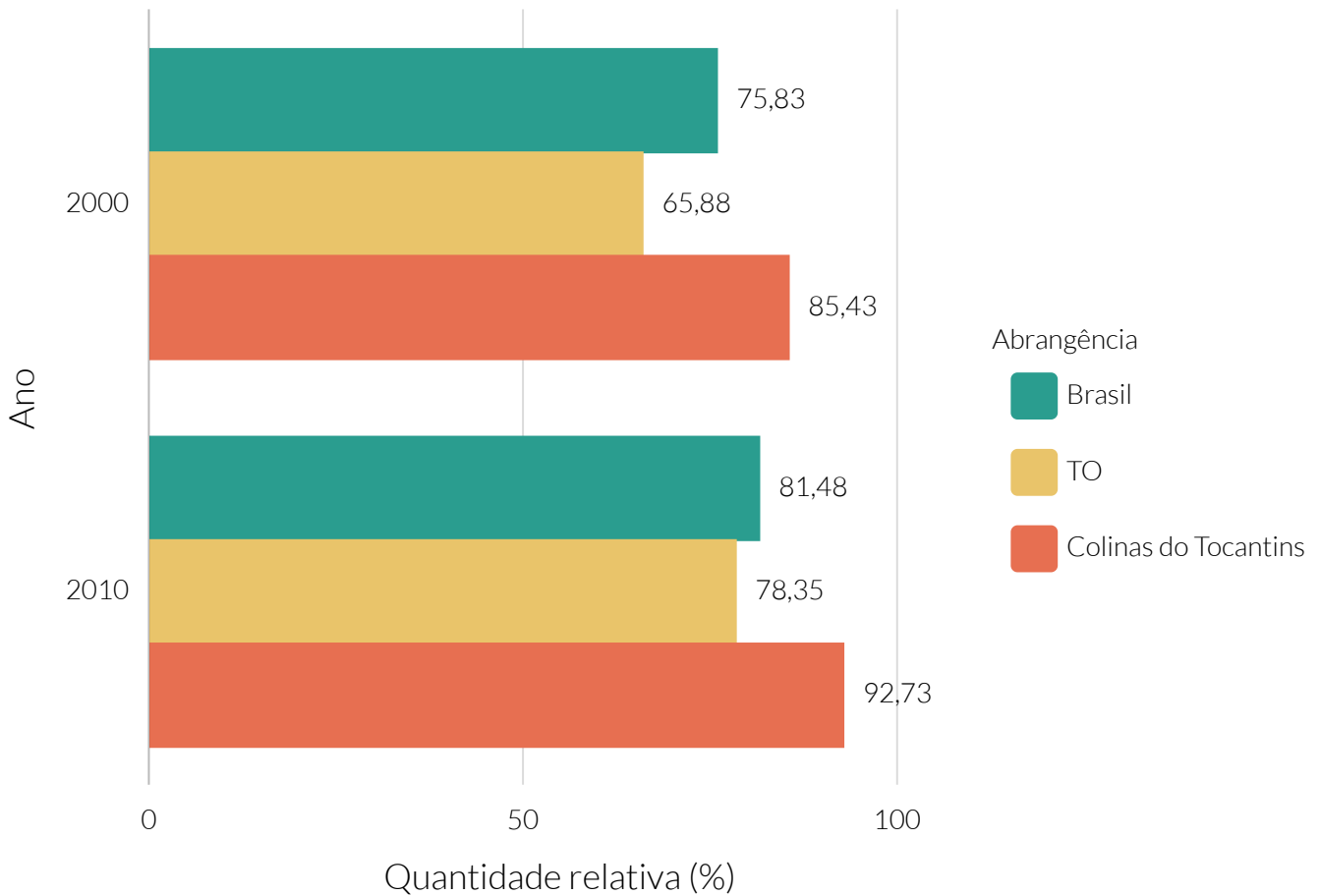

Fonte: Instituto Brasileiro de Geografia e Estatística (IBGE).

Quantidade relativa de domicílios com esgotamento sanitário adequado, por tipo de escoadouro - 2010

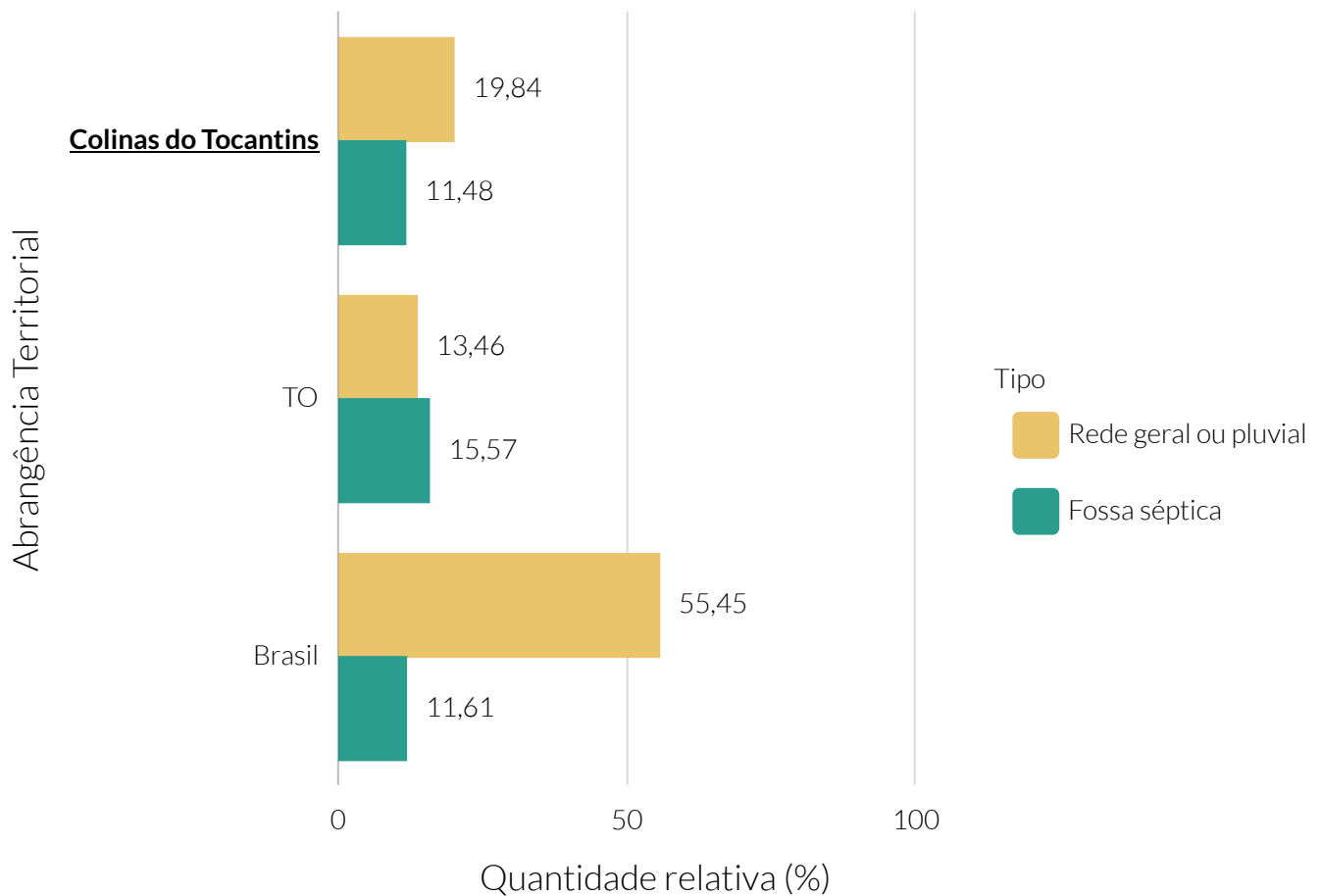

Fonte: Instituto Brasileiro de Geografia e Estatística (IBGE).

Quantidade relativa da população em domicílio com coleta de lixo

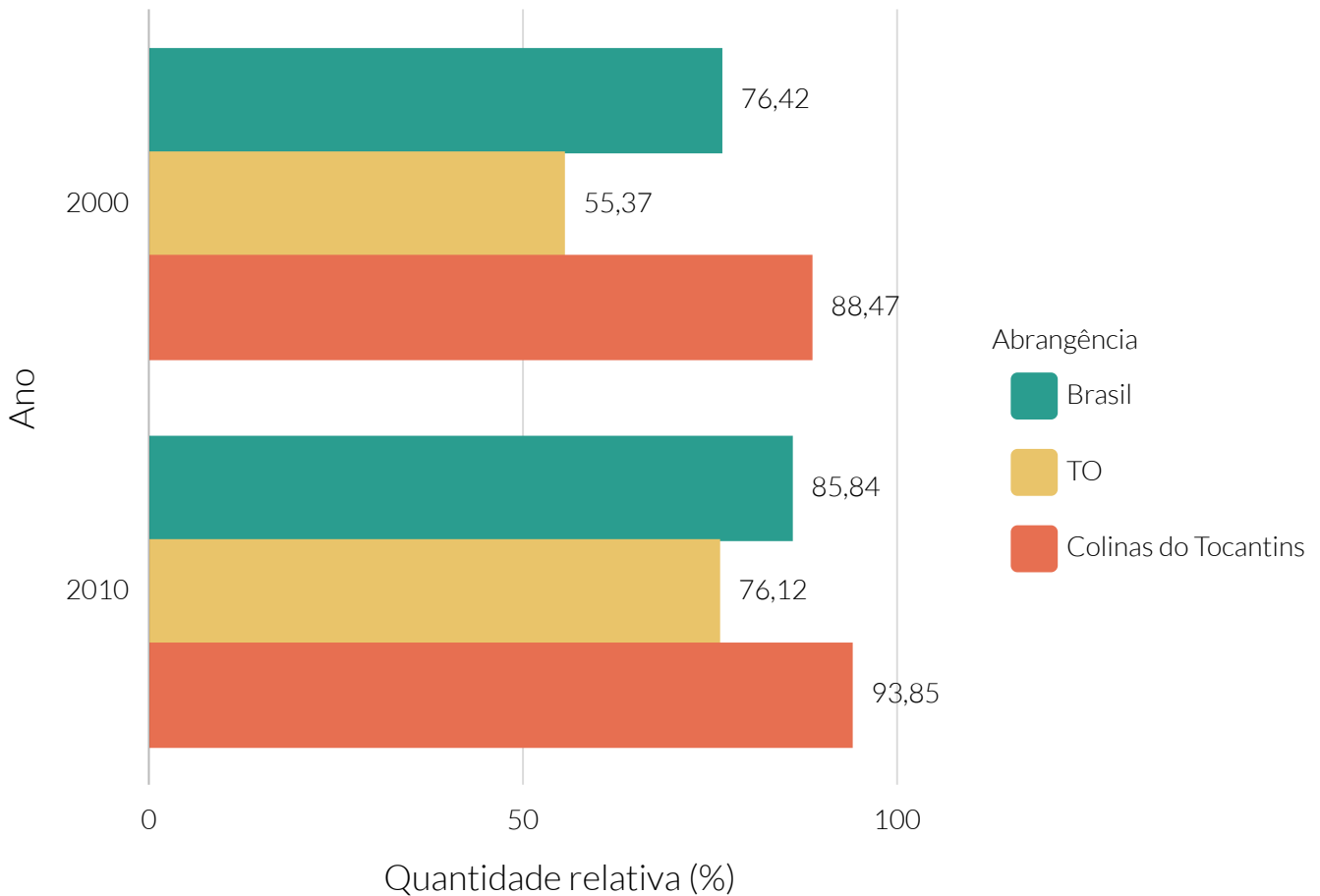

Fonte: Instituto Brasileiro de Geografia e Estatística (IBGE).

Quantidade relativa de domicílios em áreas urbanas com ordenamento regular, por característica de entorno - 2010

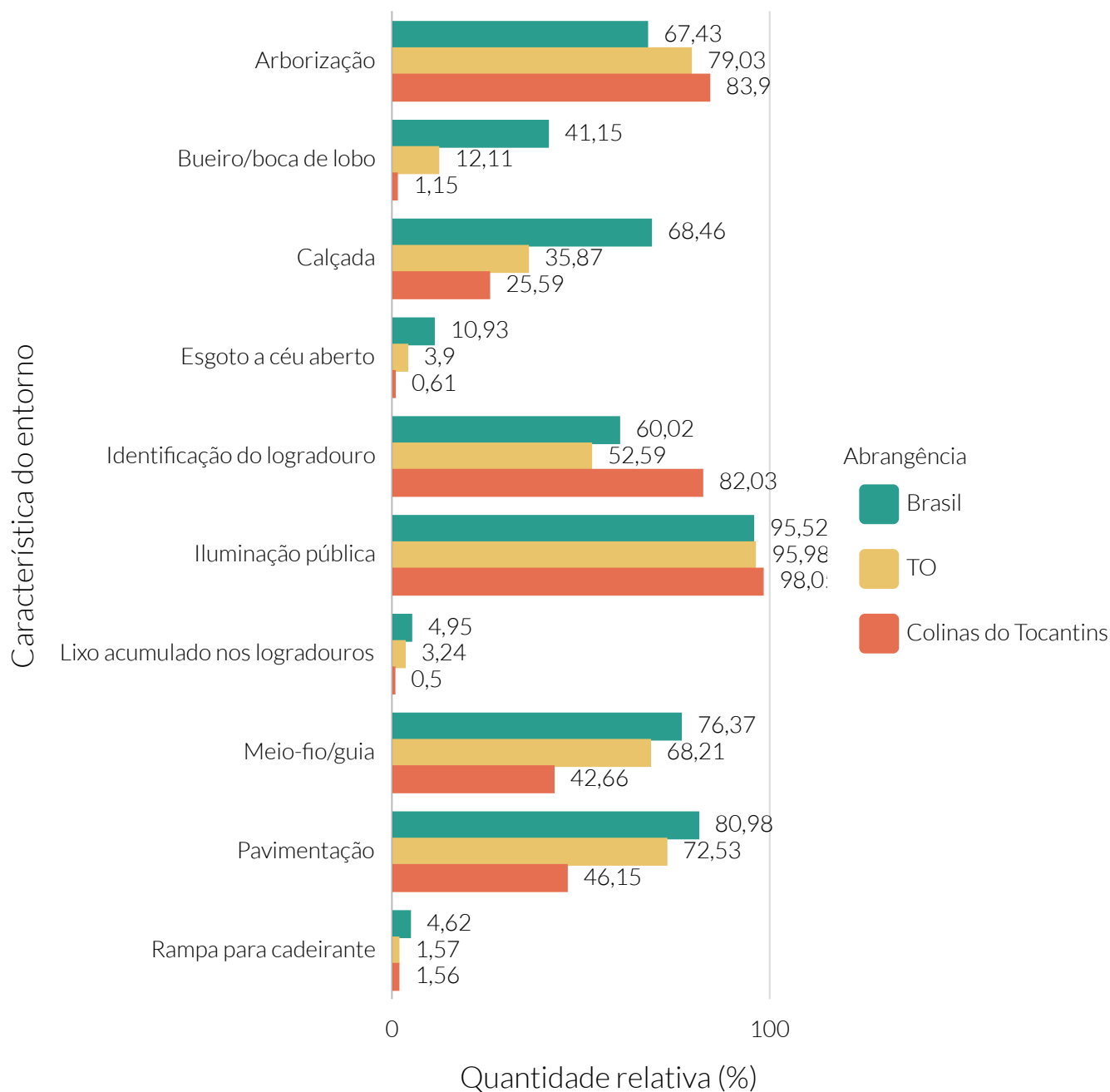

Fonte: Instituto Brasileiro de Geografia e Estatística (IBGE).

De acordo com dados do Sistema de Informações Contábeis e Fiscais do Setor Público Brasileiro (SICONFI) da Secretaria do Tesouro Nacional (STN), no ano de 2020, Colinas do Tocantins apresentou uma receita orçamentária de R\$ 140.643.450,85. Do total da receita orçamentária, 84,13% corresponde à receita corrente.

A receita orçamentária per capita de Colinas do Tocantins, no ano de 2020, foi de R\$3.923.

A receita tributária, para o mesmo ano, foi de R\$12.637.202,95, valor que representa 10,68% da receita corrente.

O município arrecadou, no mesmo ano, R\$11.486.704,13 em impostos. Dentre os tipos de impostos, foi arrecadado R\$1.936.451,34 em IPTU, R\$5.825.002,35 em ISS e R\$833.483,25 em ITBI.

Receita orçamentária (R\$) (exceto intraorçamentária)

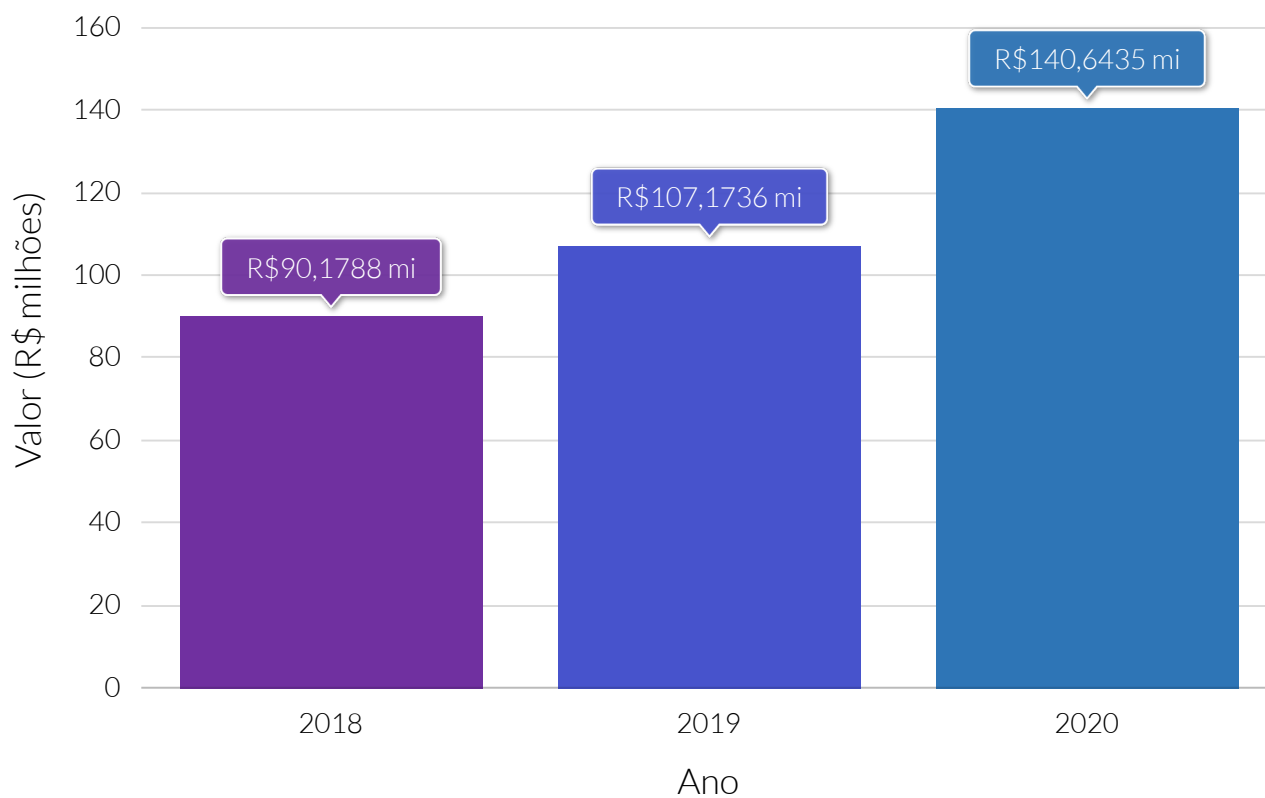

Fonte: Sistema de Informações Contábeis e Fiscais do Setor Público Brasileiro (SICONFI).

Receita orçamentária per capita (R\$) (exceto intraorçamentária)

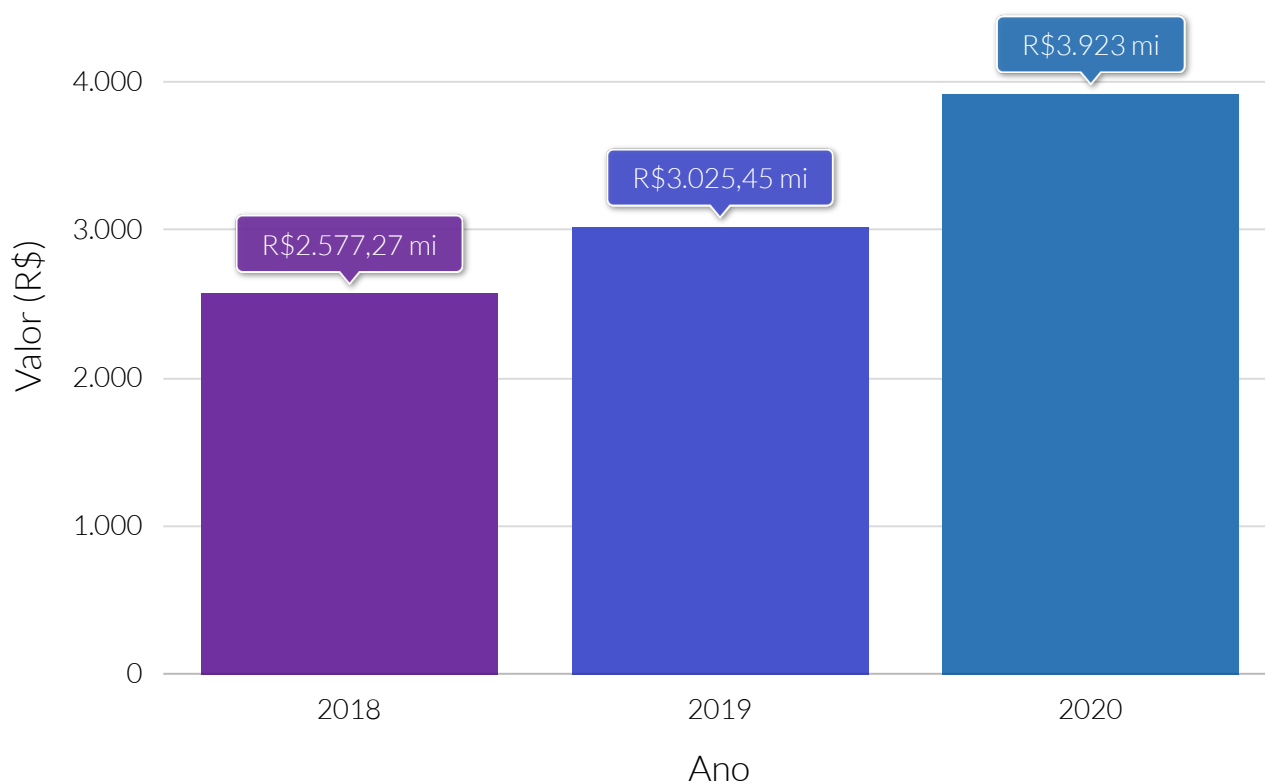

Fonte: Sistema de Informações Contábeis e Fiscais do Setor Público Brasileiro (SICONFI).

Dedução da receita orçamentária (R\$) (exceto intraorçamentária)

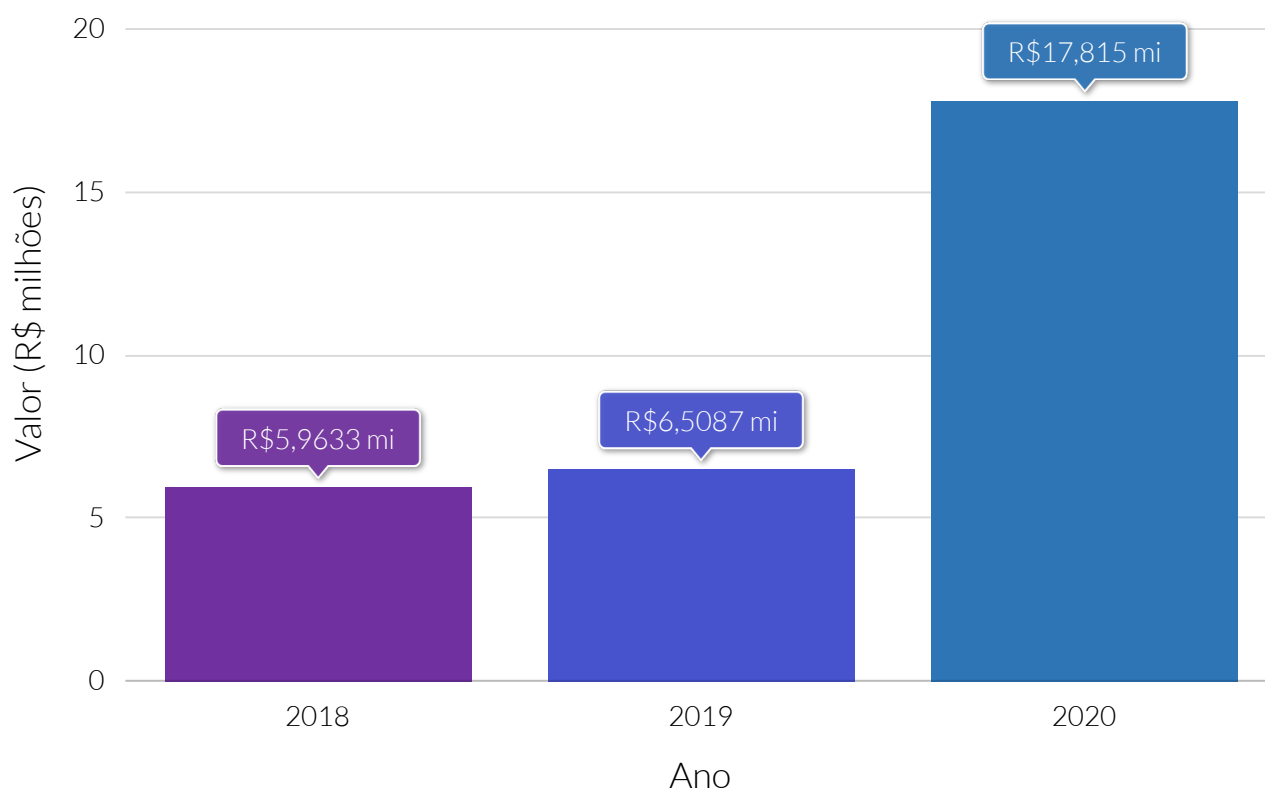

Fonte: Sistema de Informações Contábeis e Fiscais do Setor Público Brasileiro (SICONFI).

Receita intraorçamentária (R\$)

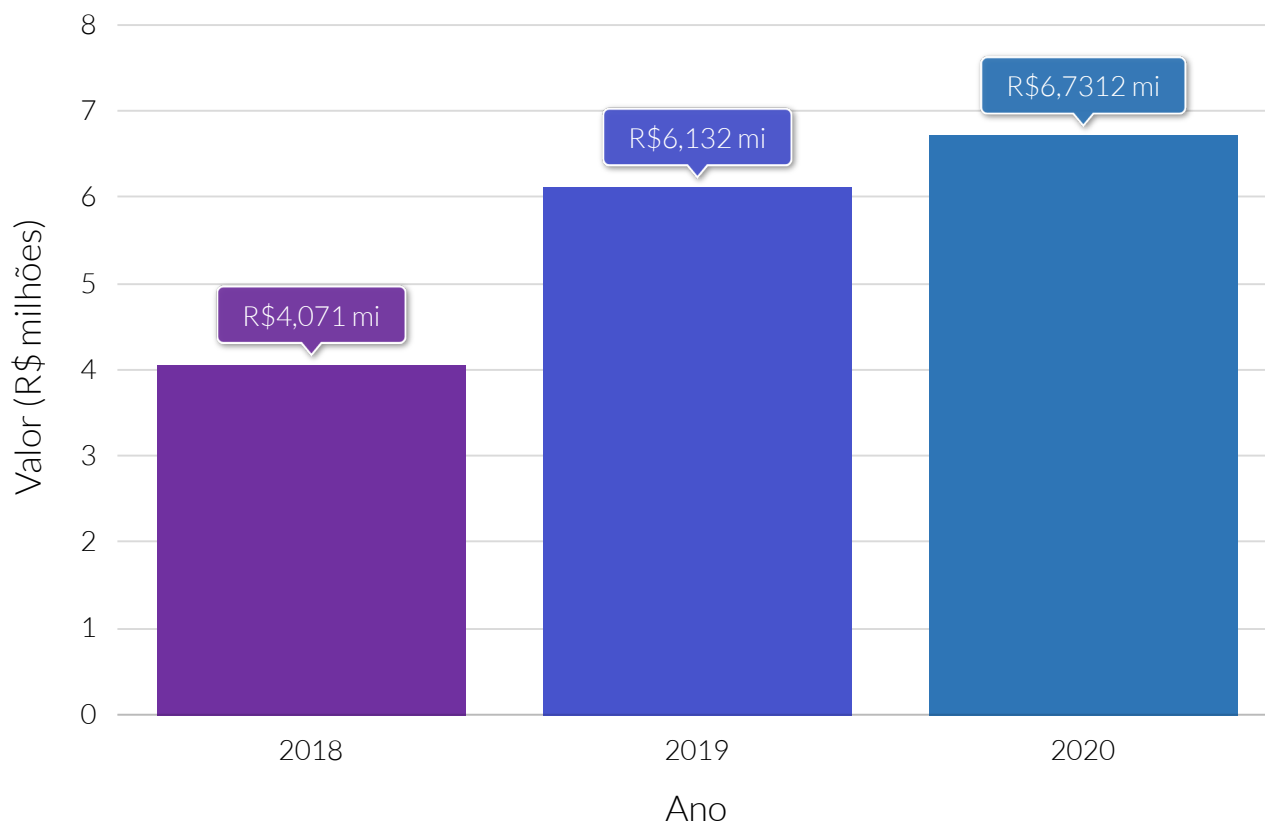

Fonte: Sistema de Informações Contábeis e Fiscais do Setor Público Brasileiro (SICONFI).

Dedução da receita intraorçamentária (R\$)

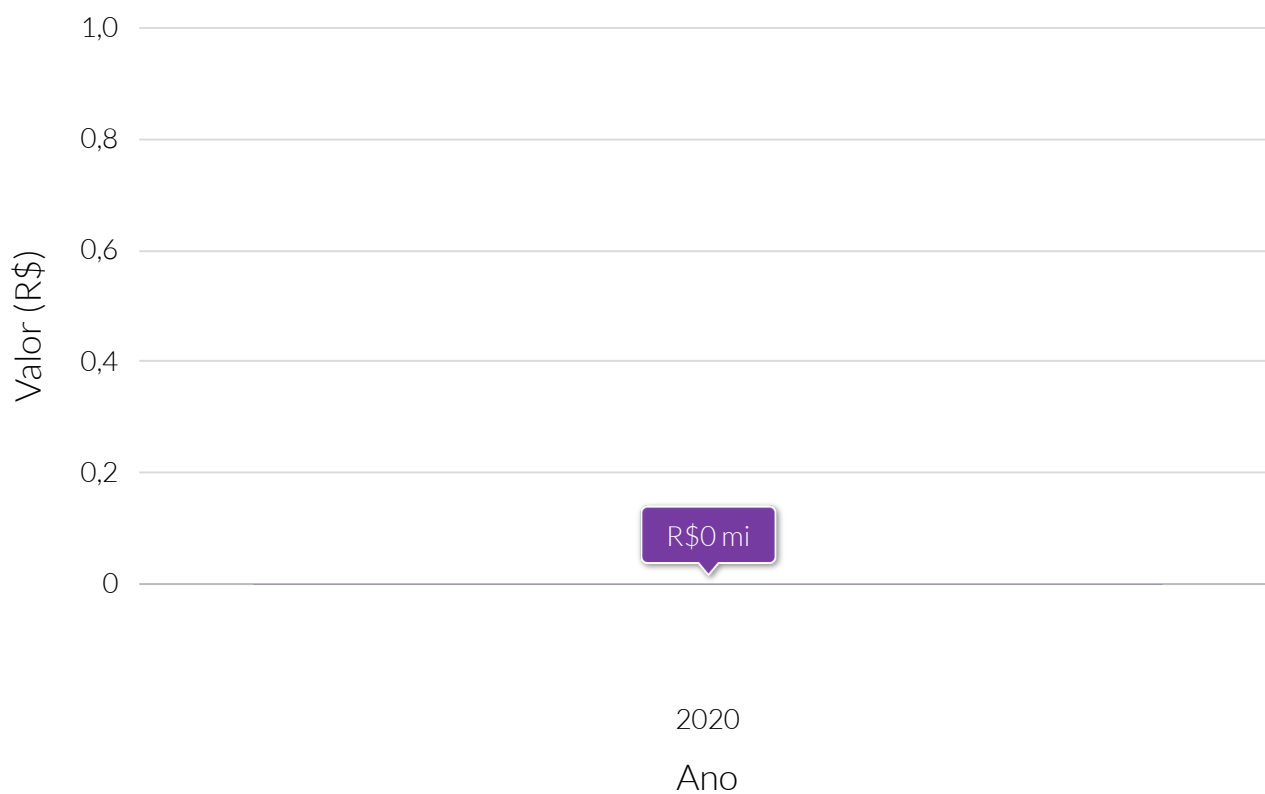

Fonte: Sistema de Informações Contábeis e Fiscais do Setor Público Brasileiro (SICONFI).

Receita orçamentária (R\$) por tipo de receita (exceto intraorçamentária) - 2020

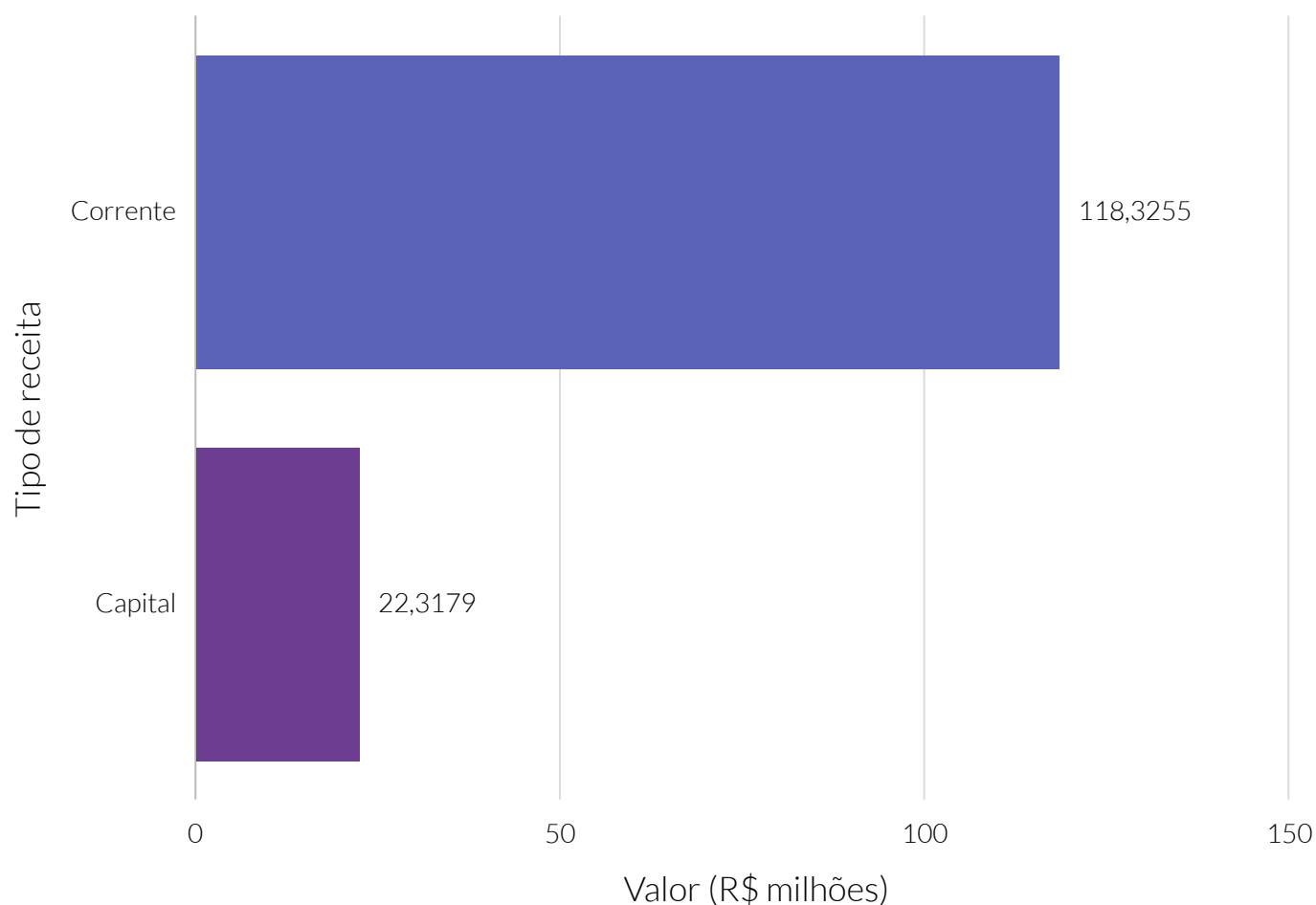

Fonte: Sistema de Informações Contábeis e Fiscais do Setor Público Brasileiro (SICONFI).

Receita orçamentária per capita (R\$) por tipo de receita (exceto intraorçamentária) - 2020

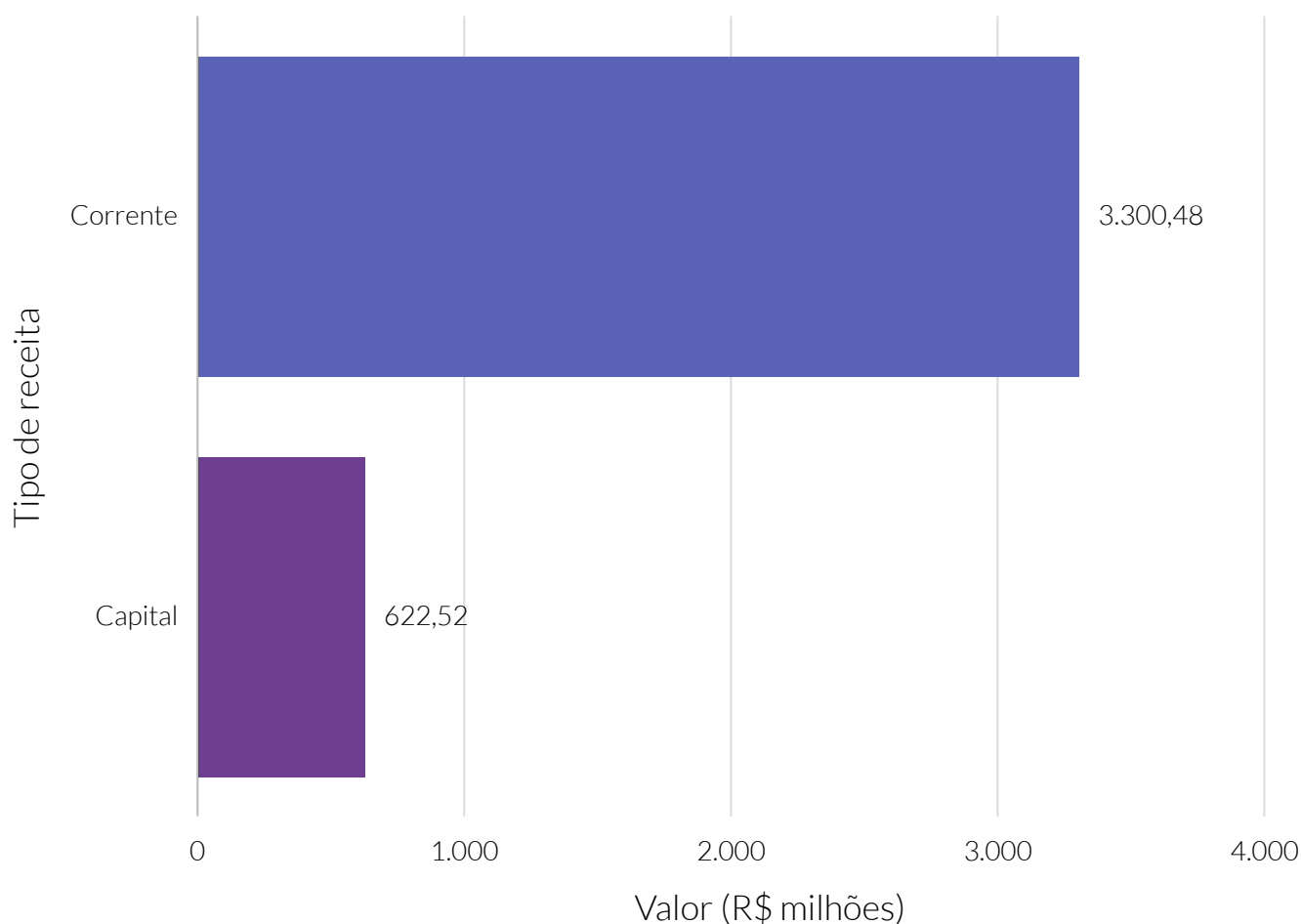

Fonte: Sistema de Informações Contábeis e Fiscais do Setor Público Brasileiro (SICONFI).

Dedução da receita orçamentária (R\$) por tipo de receita (exceto intraorçamentária) - 2020

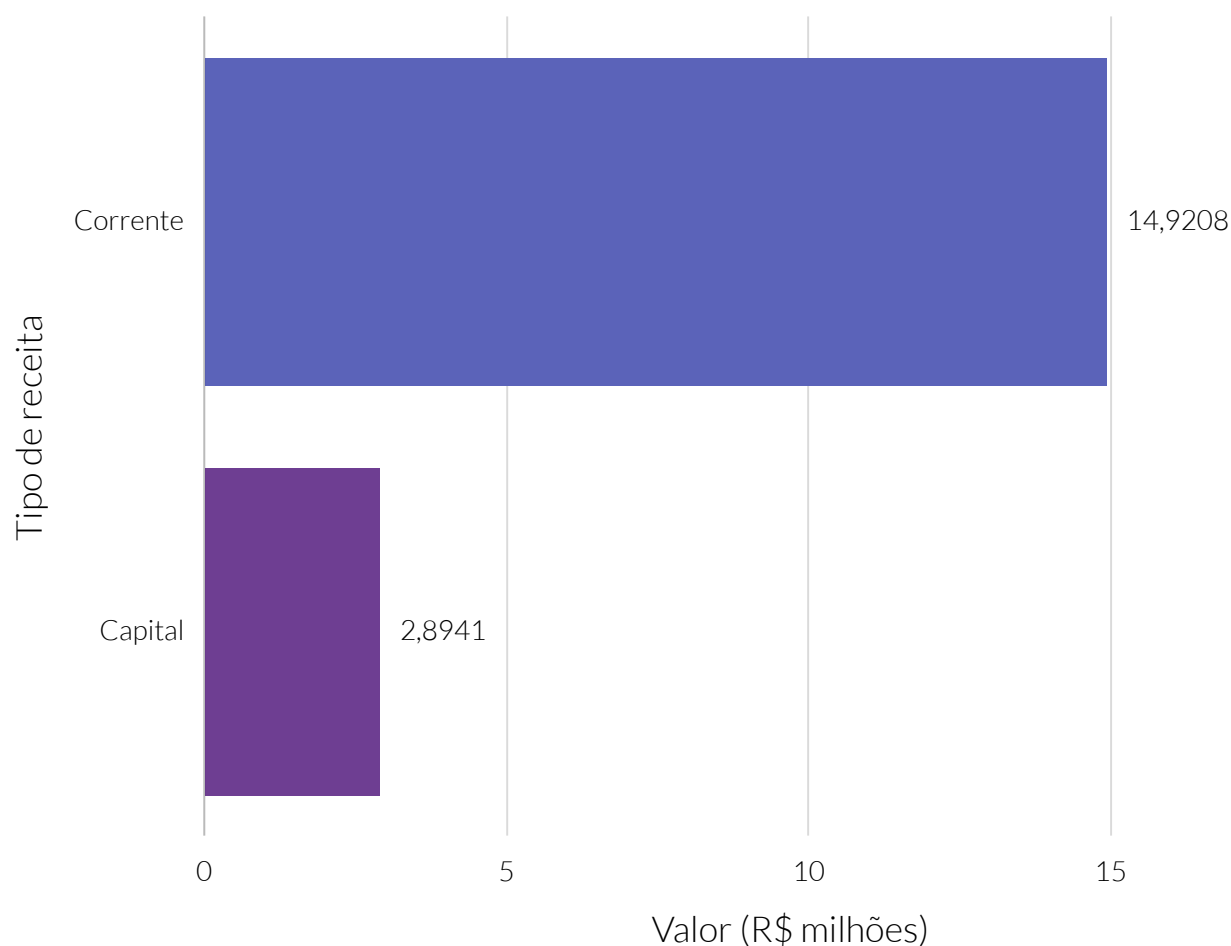

Fonte: Sistema de Informações Contábeis e Fiscais do Setor Público Brasileiro (SICONFI).

Receita intraorçamentária (R\$) por tipo de receita - 2020

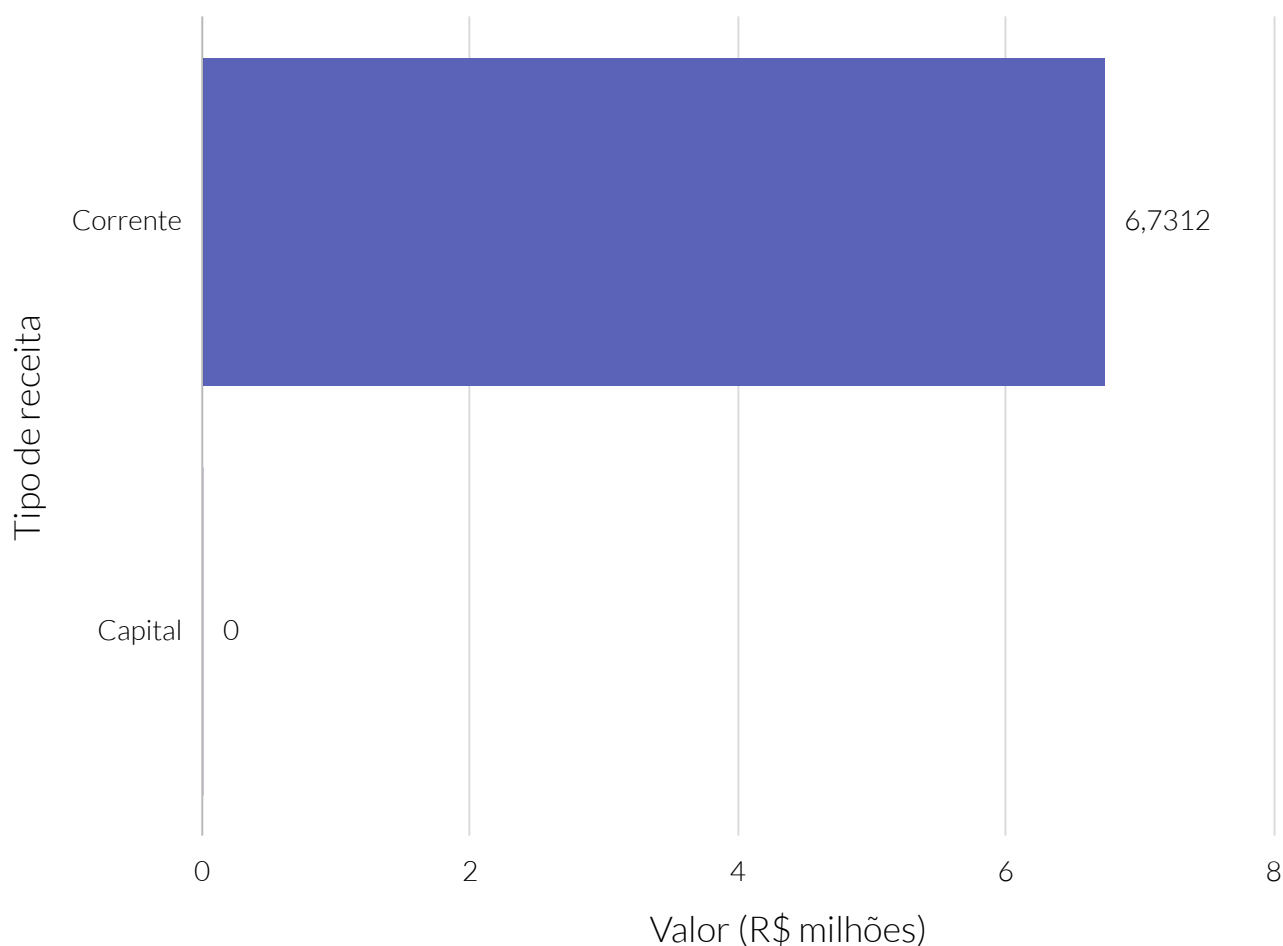

Fonte: Receita intraorçamentária (R\$) por tipo de receita.

Dedução da receita intraorçamentária (R\$) por tipo de receita - 2020

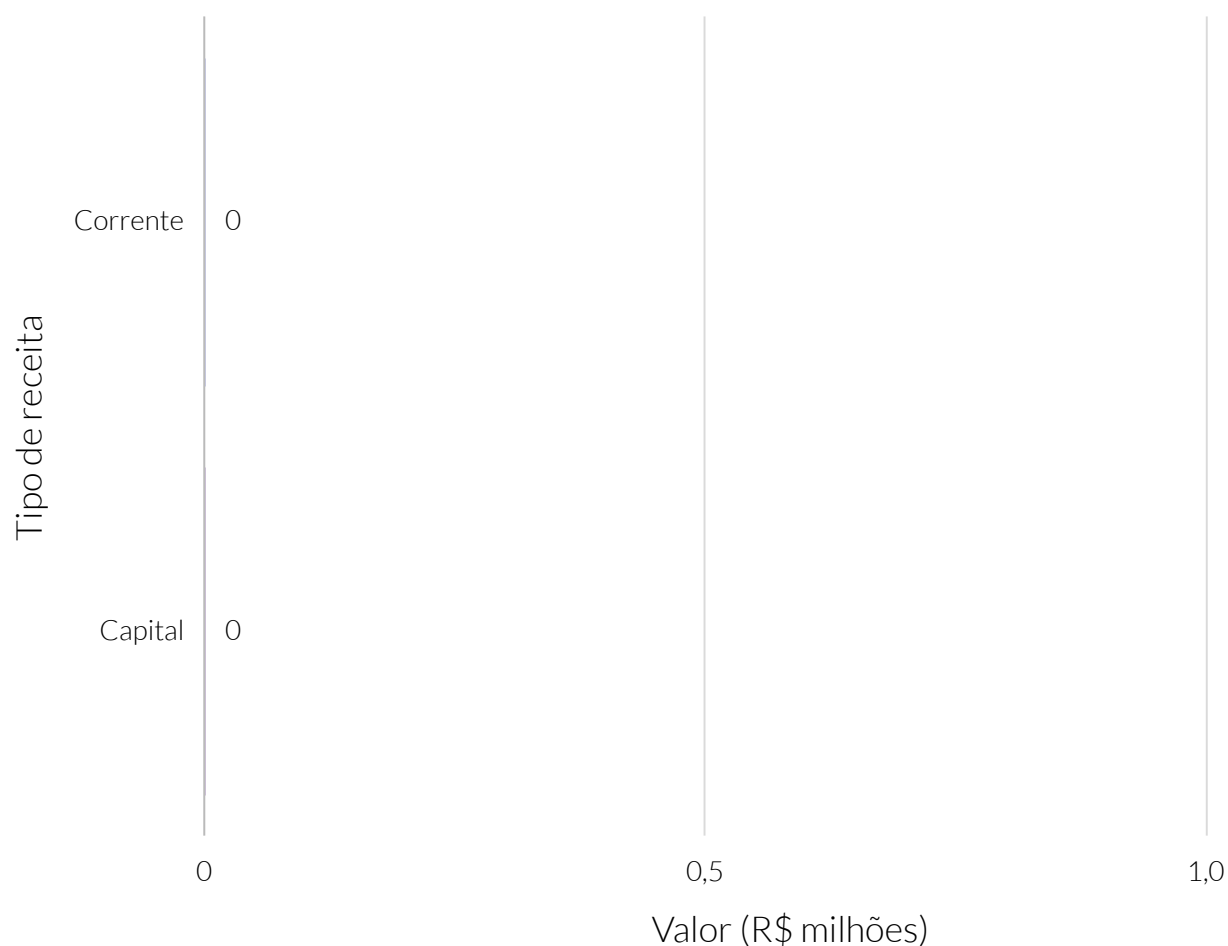

Fonte: Sistema de Informações Contábeis e Fiscais do Setor Público Brasileiro (SICONFI).

Receita orçamentária (R\$), por receita corrente (exceto intraorçamentária) - 2020

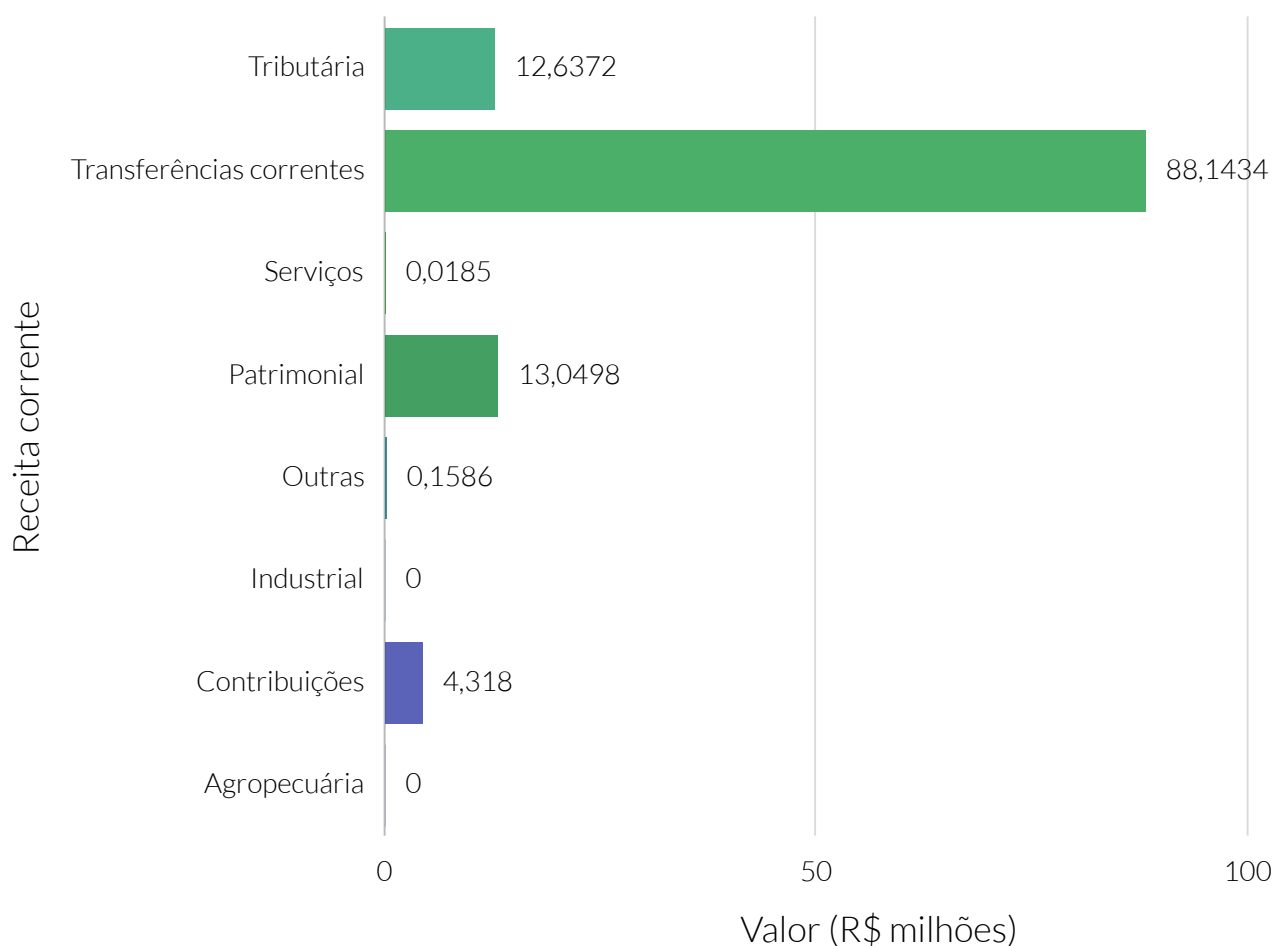

Fonte: Sistema de Informações Contábeis e Fiscais do Setor Público Brasileiro (SICONFI).

Receita orçamentária per capita (R\$), por receita corrente (exceto intraorçamentária) - 2020

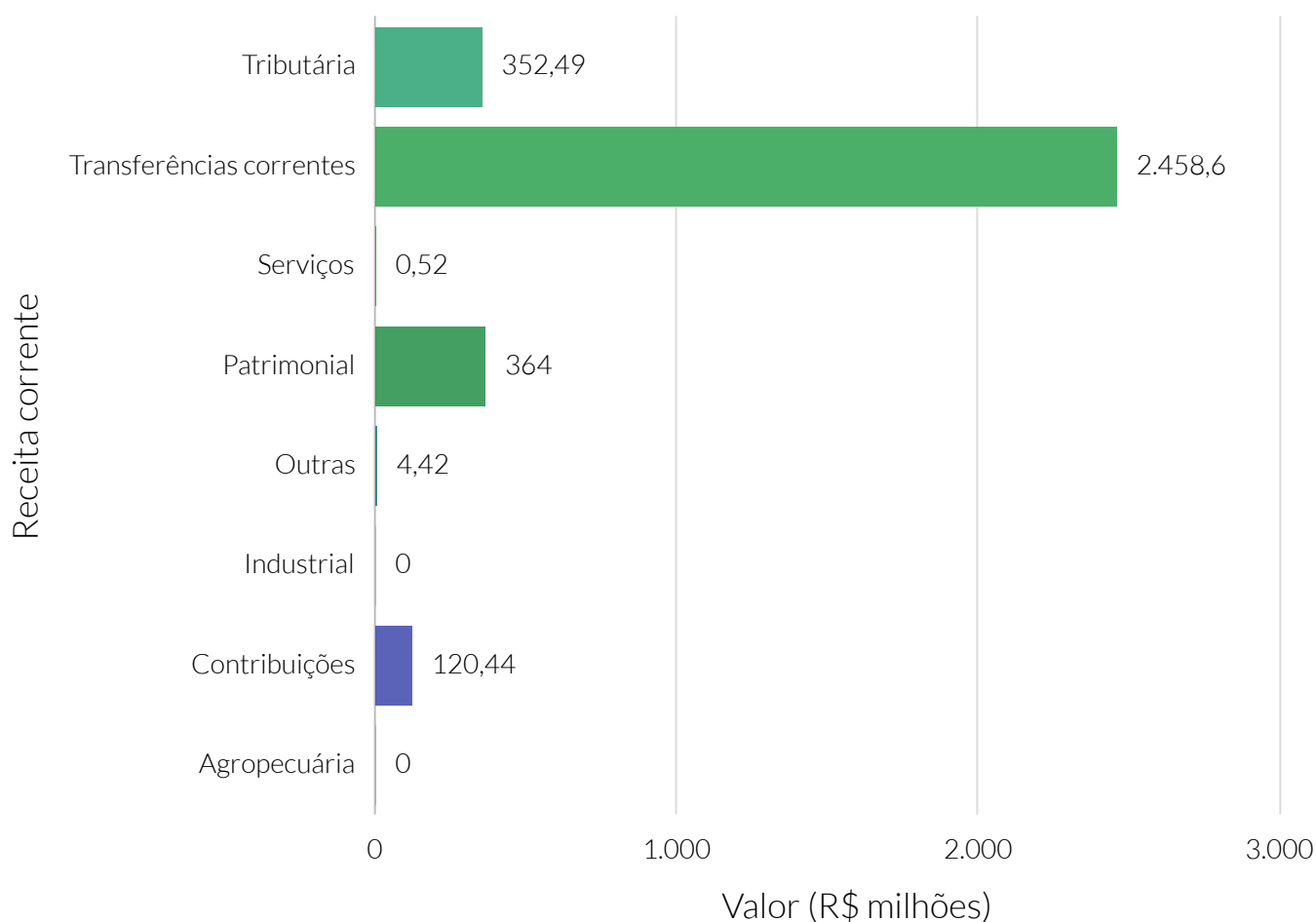

Fonte: Sistema de Informações Contábeis e Fiscais do Setor Público Brasileiro (SICONFI).

Dedução da receita orçamentária (R\$), por receita corrente (exceto intraorçamentária) - 2020

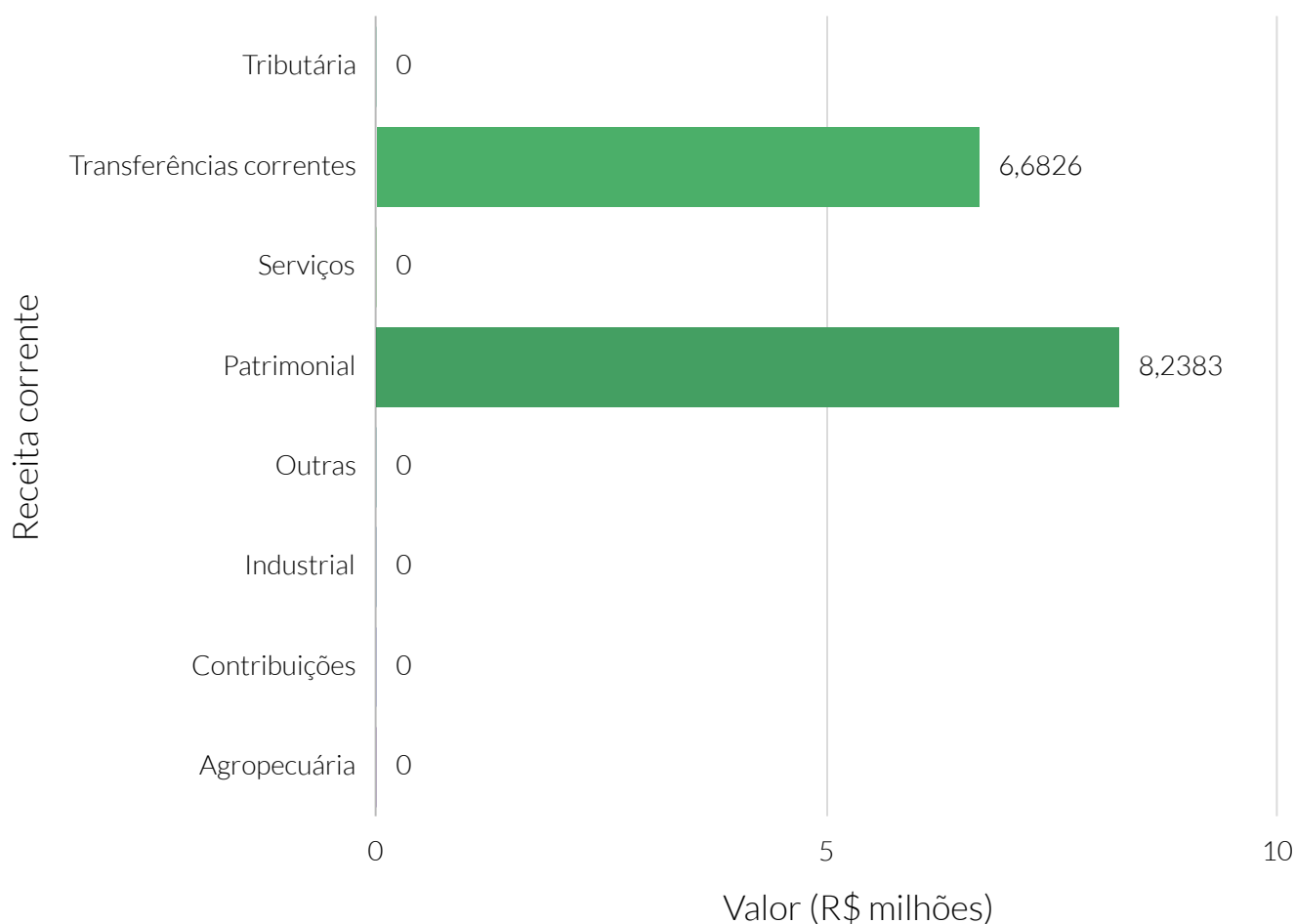

Fonte: Sistema de Informações Contábeis e Fiscais do Setor Público Brasileiro (SICONFI).

Receita intraorçamentária (R\$), por receita corrente - 2020

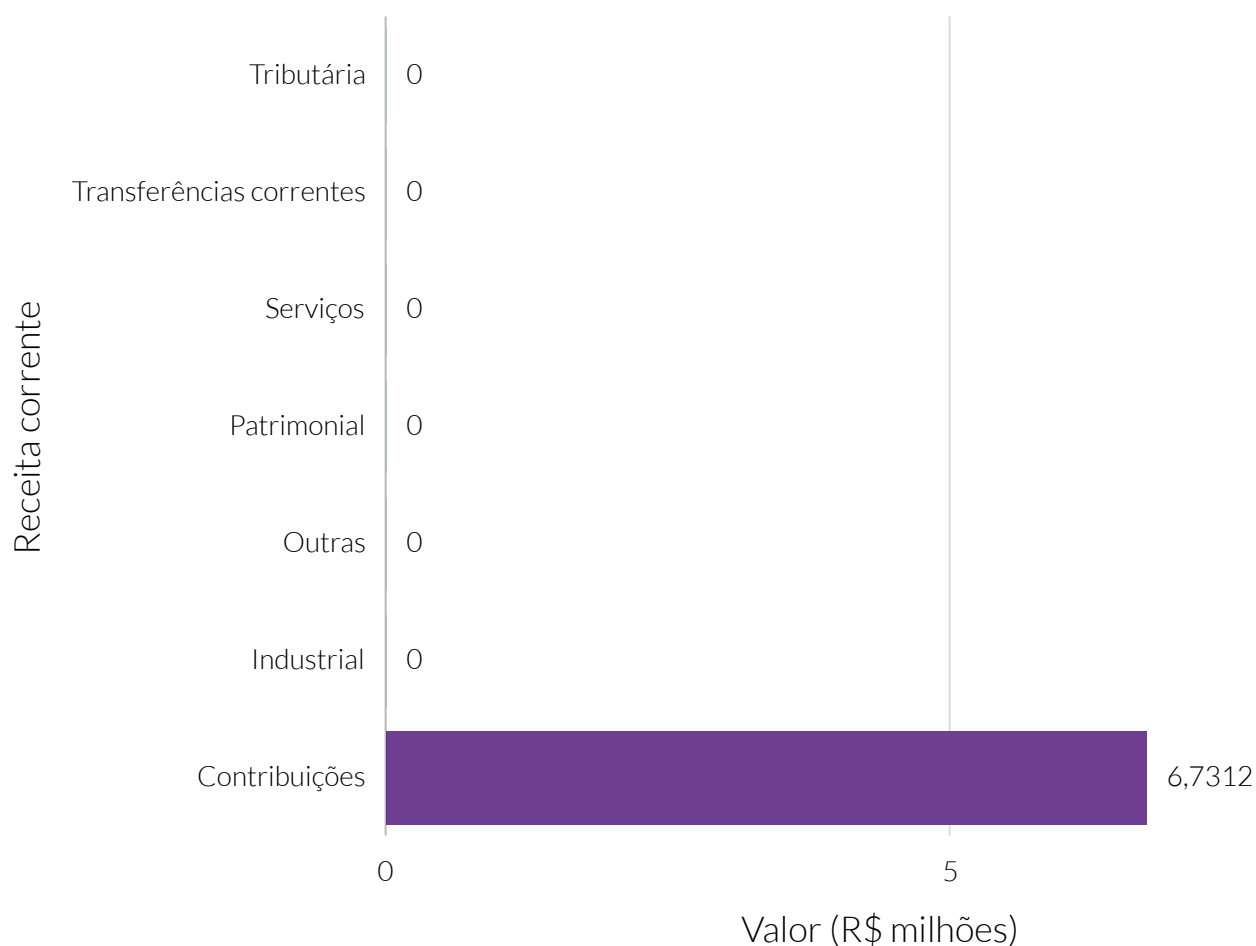

Fonte: Sistema de Informações Contábeis e Fiscais do Setor Público Brasileiro (SICONFI).

Dedução da receita intraorçamentária (R\$), por receita corrente - 2020

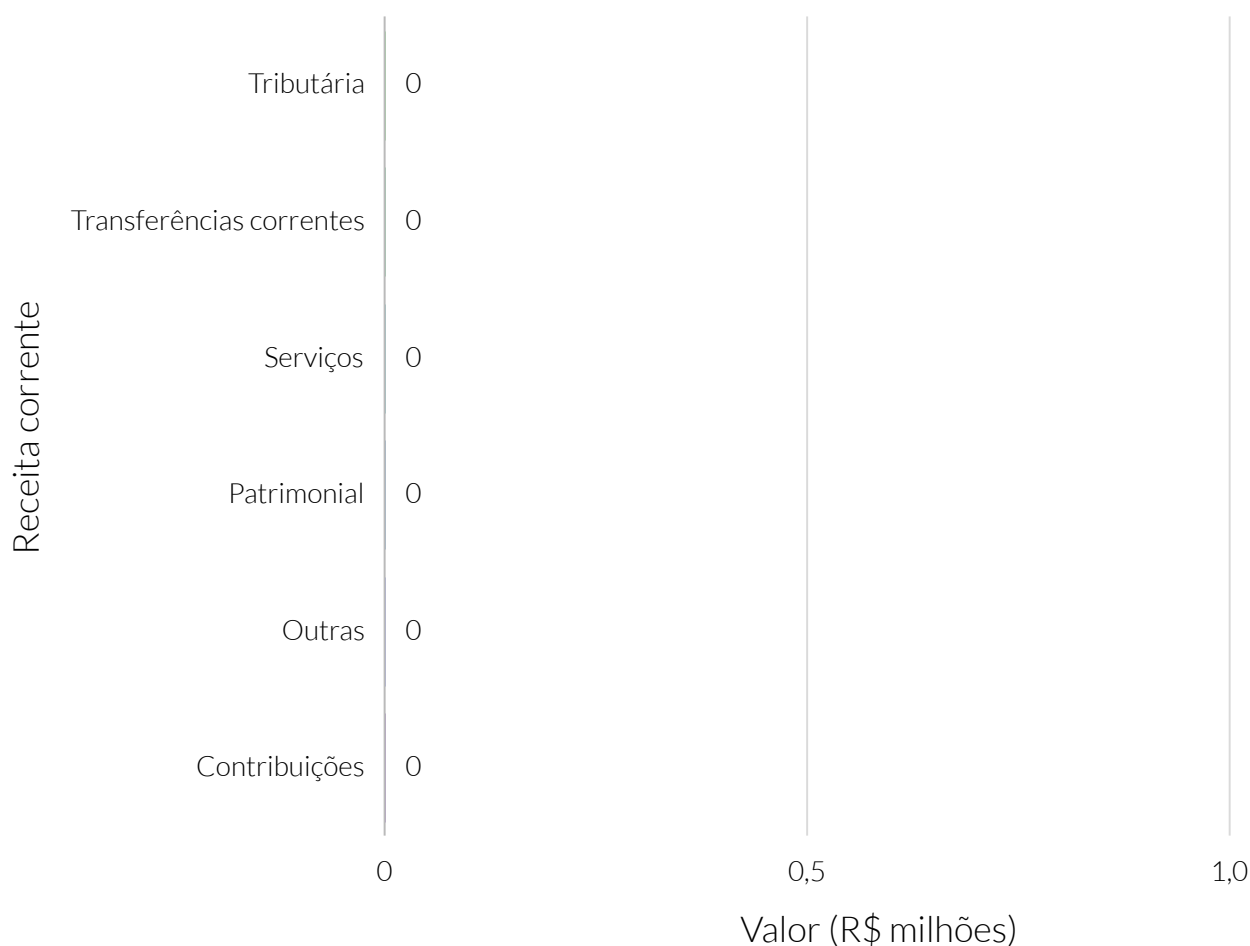

Fonte: Sistema de Informações Contábeis e Fiscais do Setor Público Brasileiro (SICONFI).

Receita orçamentária (R\$), por receita de capital (exceto intraorçamentária) - 2020

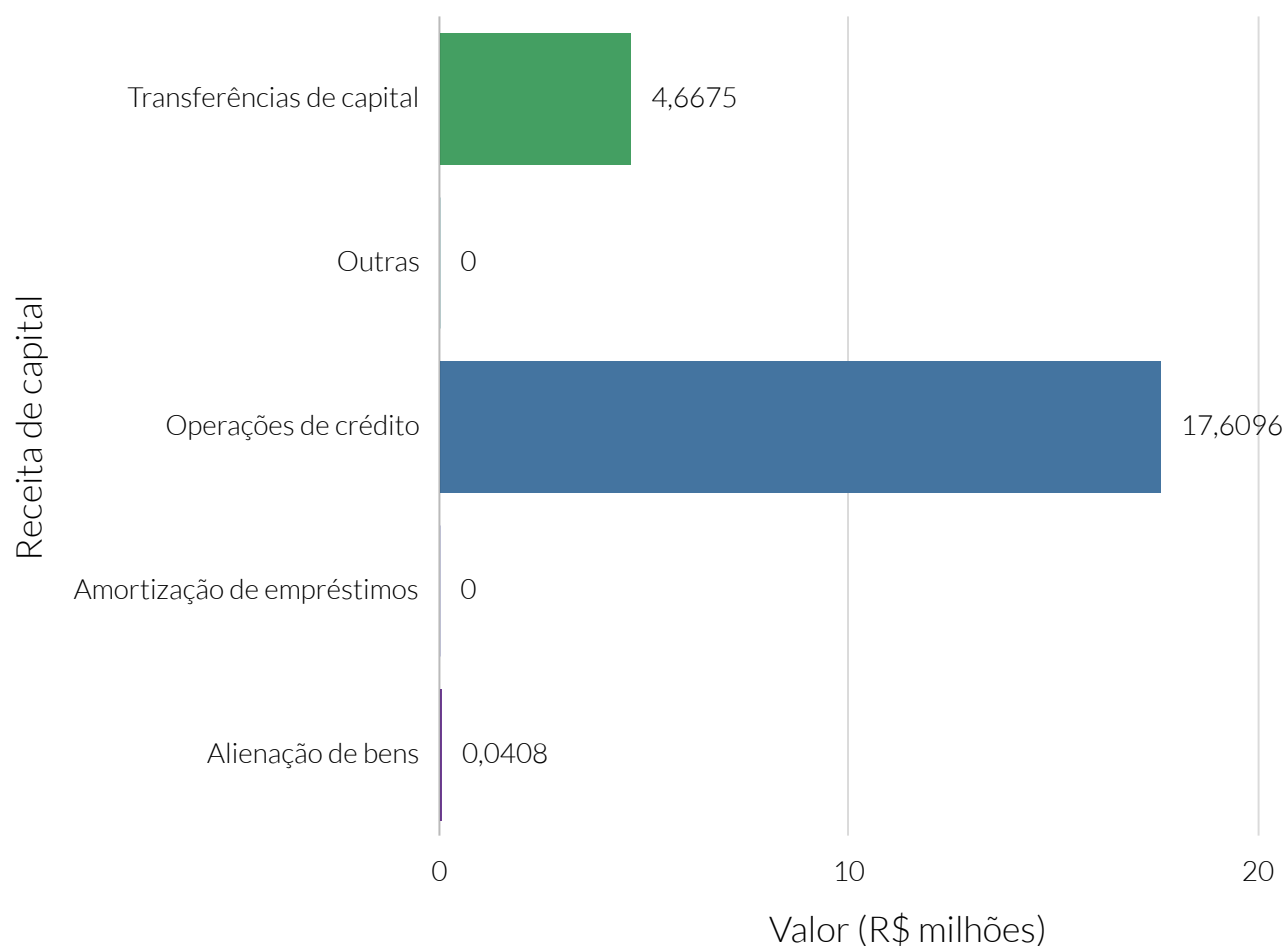

Fonte: Sistema de Informações Contábeis e Fiscais do Setor Público Brasileiro (SICONFI).

Nota: Empréstimos se referem à Amortização de empréstimos.

Receita orçamentária per capita (R\$), por receita de capital (exceto intraorçamentária) - 2020

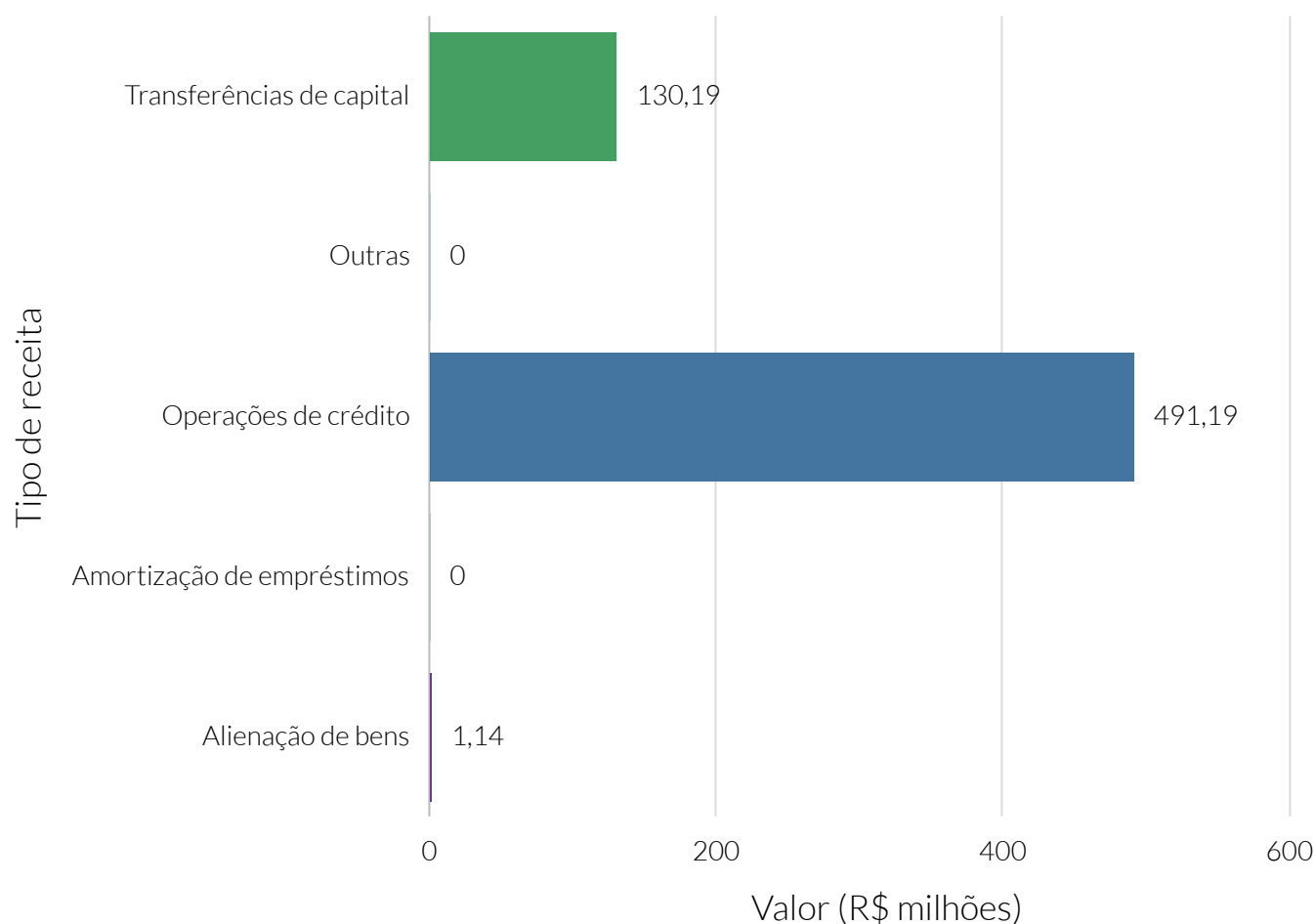

Fonte: Sistema de Informações Contábeis e Fiscais do Setor Público Brasileiro (SICONFI).

Dedução da receita orçamentária (R\$), por receita de capital (exceto intraorçamentária) - 2020

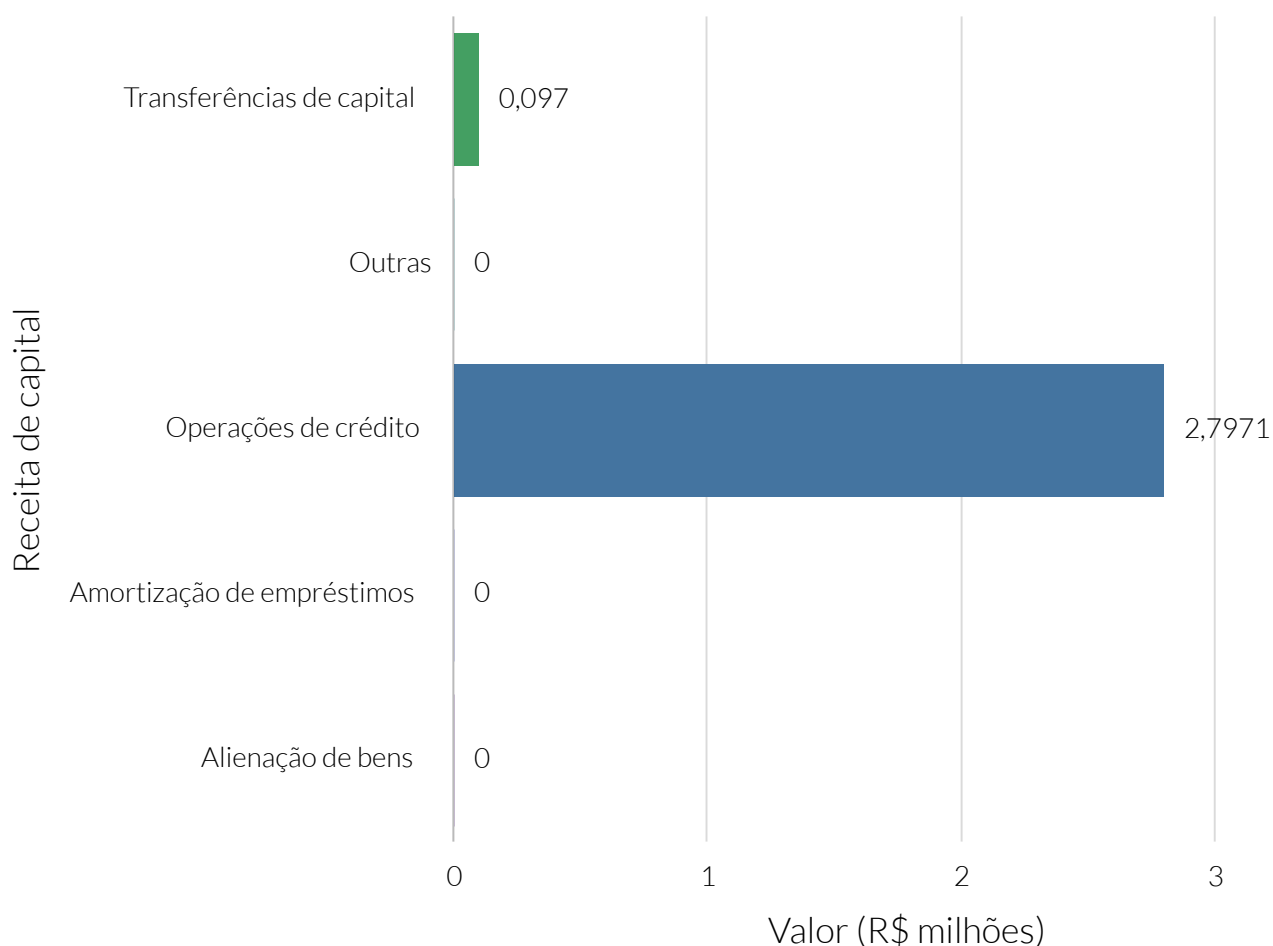

Fonte: Sistema de Informações Contábeis e Fiscais do Setor Público Brasileiro (SICONFI).

Dedução da receita intraorçamentária (R\$), por receita de capital - 2020

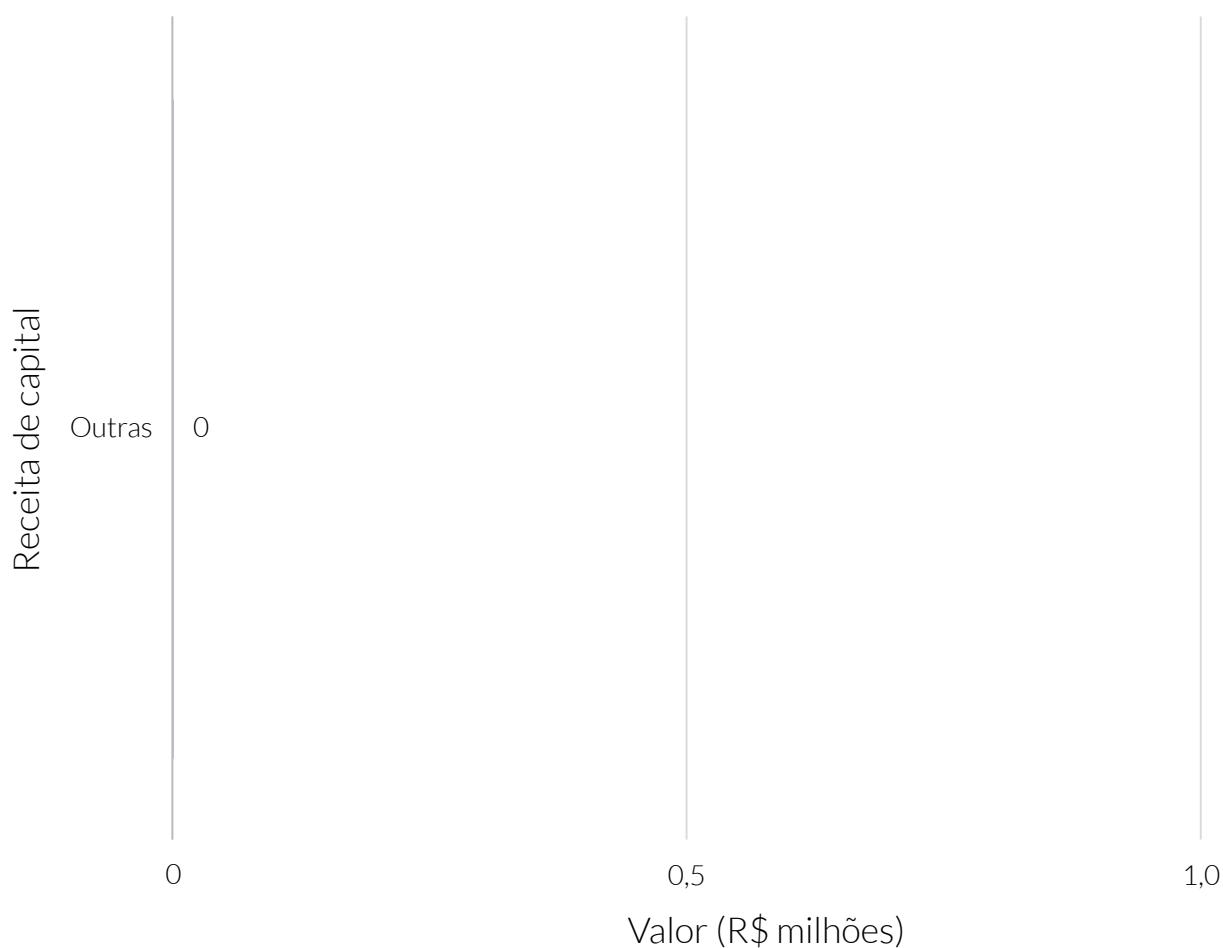

Fonte: Sistema de Informações Contábeis e Fiscais do Setor Público Brasileiro (SICONFI).

Receita intraorçamentária (R\$), por receita de capital - 2020

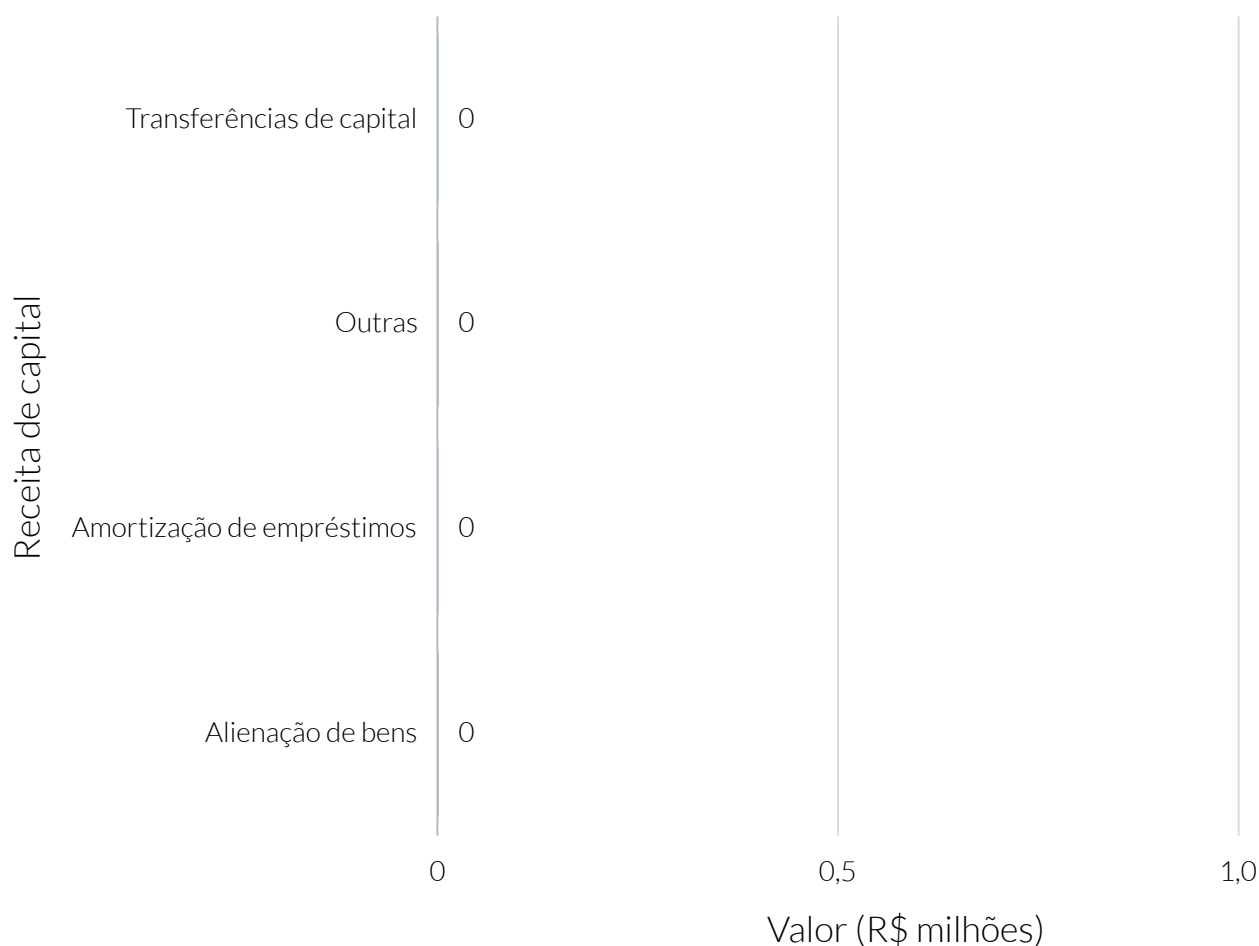

Fonte: Sistema de Informações Contábeis e Fiscais do Setor Público Brasileiro (SICONFI).

Receita orçamentária (R\$), por tipo de receita tributária (exceto intraorçamentária) - 2020

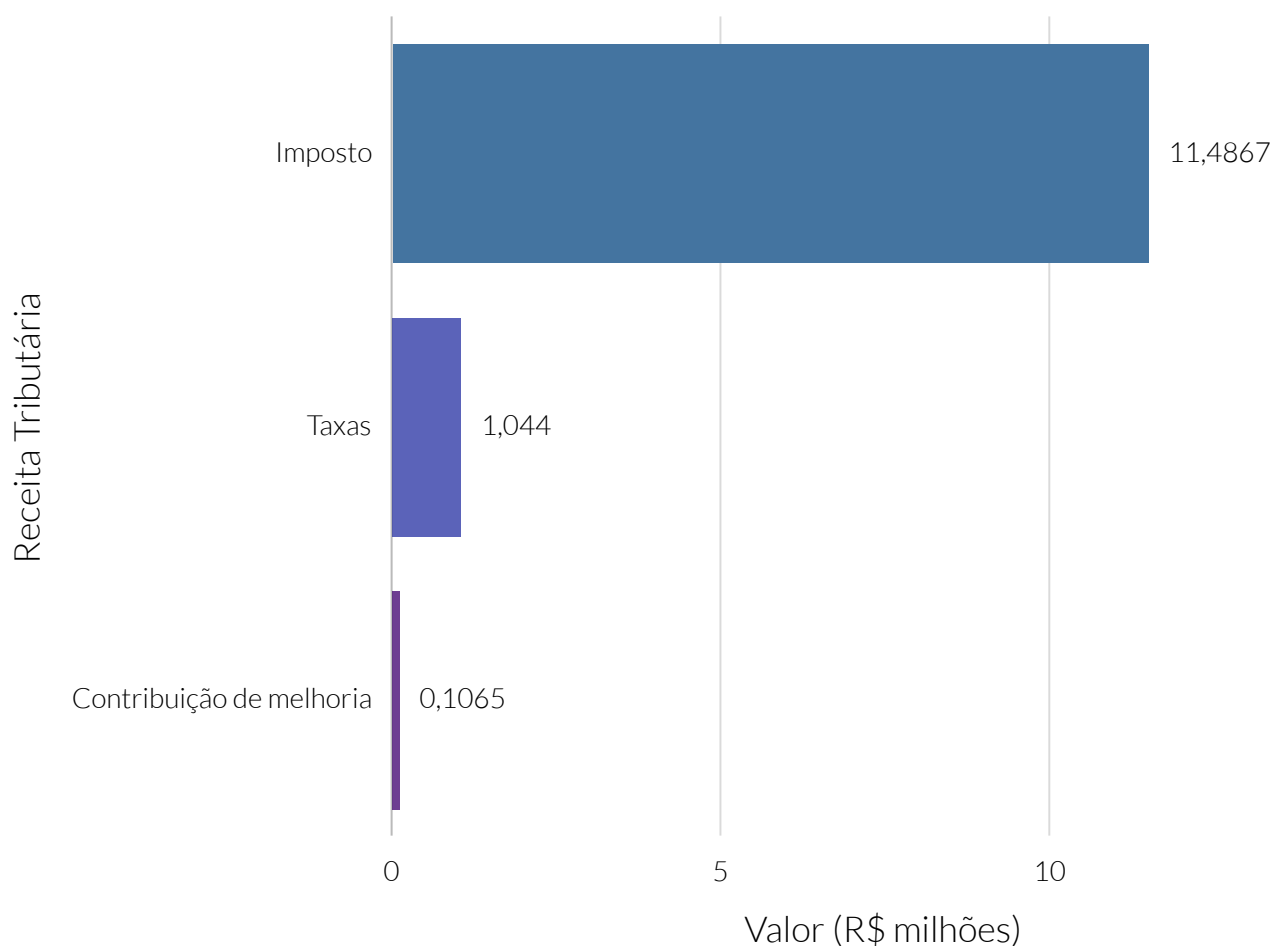

Fonte: Sistema de Informações Contábeis e Fiscais do Setor Público Brasileiro (SICONFI).

Receita orçamentária (R\$), por tipo de receita de transferência intergovernamental (exceto intraorçamentária) - 2020

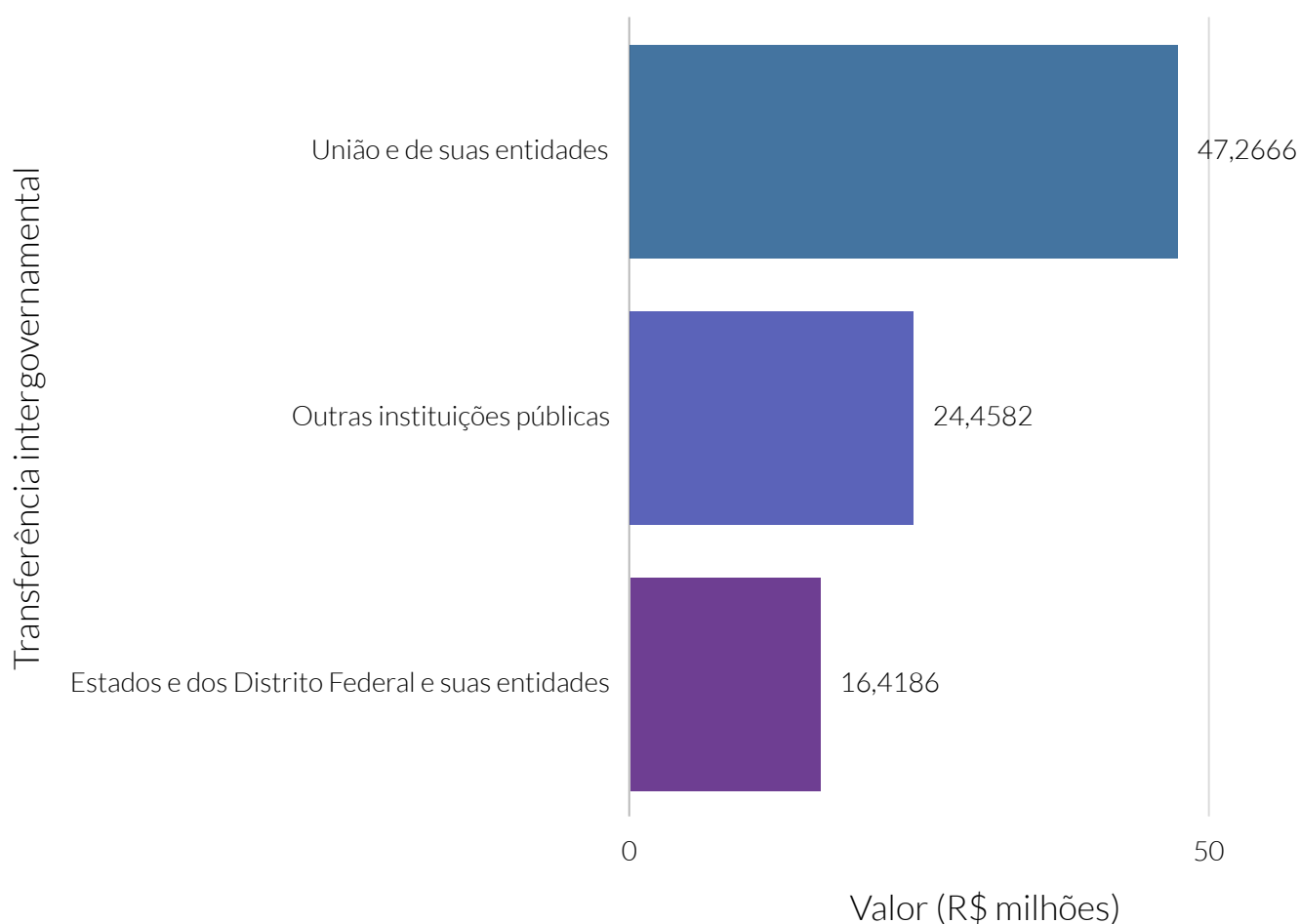

Fonte: Sistema de Informações Contábeis e Fiscais do Setor Público Brasileiro (SICONFI).

Receita orçamentária (R\$), por tipo de imposto (exceto intraorçamentária) - 2020

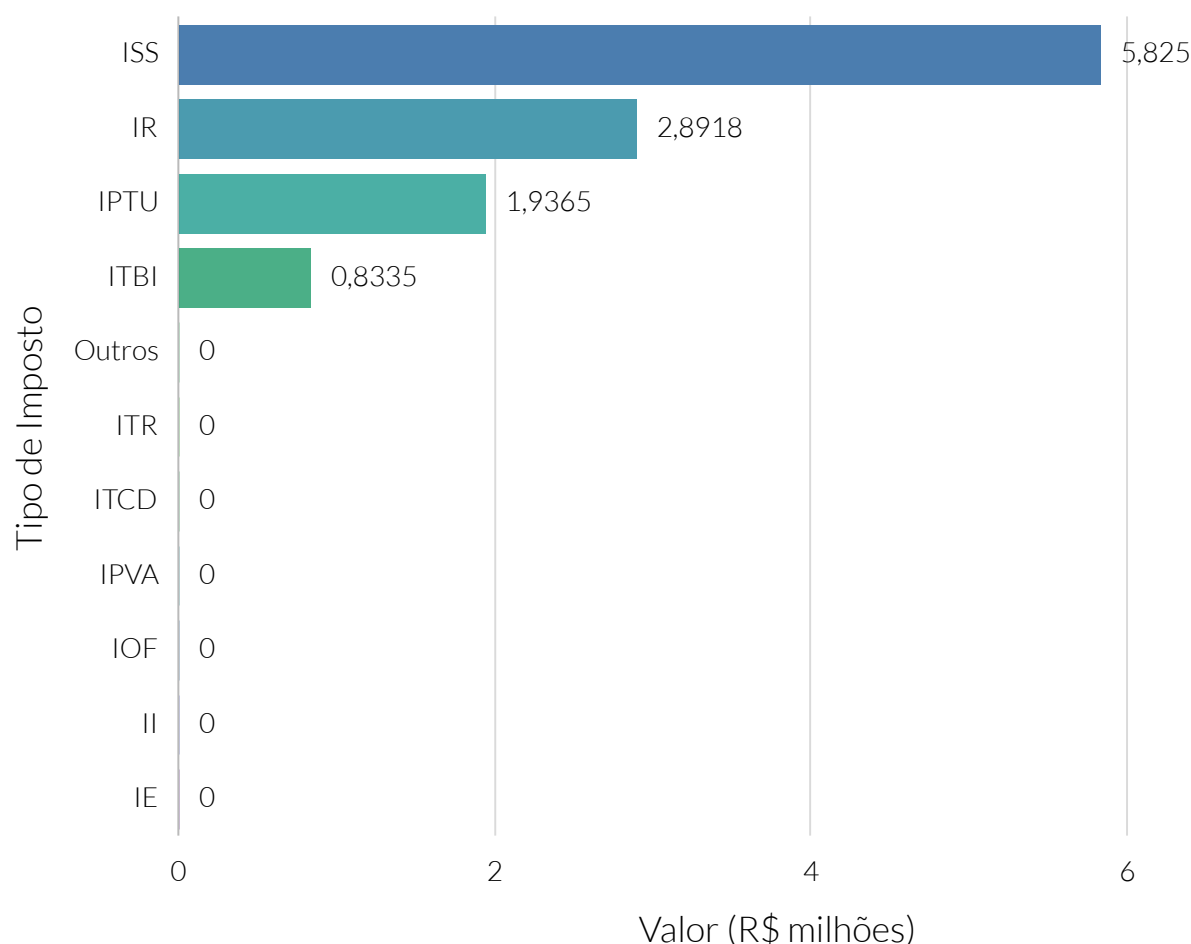

Fonte: Sistema de Informações Contábeis e Fiscais do Setor Público Brasileiro (SICONFI).

Nota: Tipos de impostos: Exportação (IE), Importação (II), Operações financeiras (IOF), Propriedade predial e territorial urbana (IPTU), Propriedade de veículos automotores (IPVA), Renda e proventos de qualquer natureza (IR), Serviços de qualquer natureza (ISS), Transmissão inter vivos de bens e imóveis e de direitos reais sobre imóveis (ITBI), Propriedade territorial rural (ITR), Transmissão causa mortis e doação de bens e direitos (ITCD).

De acordo com dados do Sistema de Informações Contábeis e Fiscais do Setor Público Brasileiro (SICONFI) da Secretaria do Tesouro Nacional (STN), o valor de despesa orçamentária empenhada no município de Colinas do Tocantins, no ano de 2020, foi de R\$ 118.579.493,86, sendo 80,76% referente à despesa corrente.

A despesa orçamentária empenhada per capita de Colinas do Tocantins foi de R\$3.307,56.

A despesa com pessoal e encargos sociais, para o mesmo ano, foi de R\$61.751.050,01, valor que representa 64,48% da despesa corrente orçamentária empenhada de Colinas do Tocantins.

Despesa orçamentária empenhada (R\$)

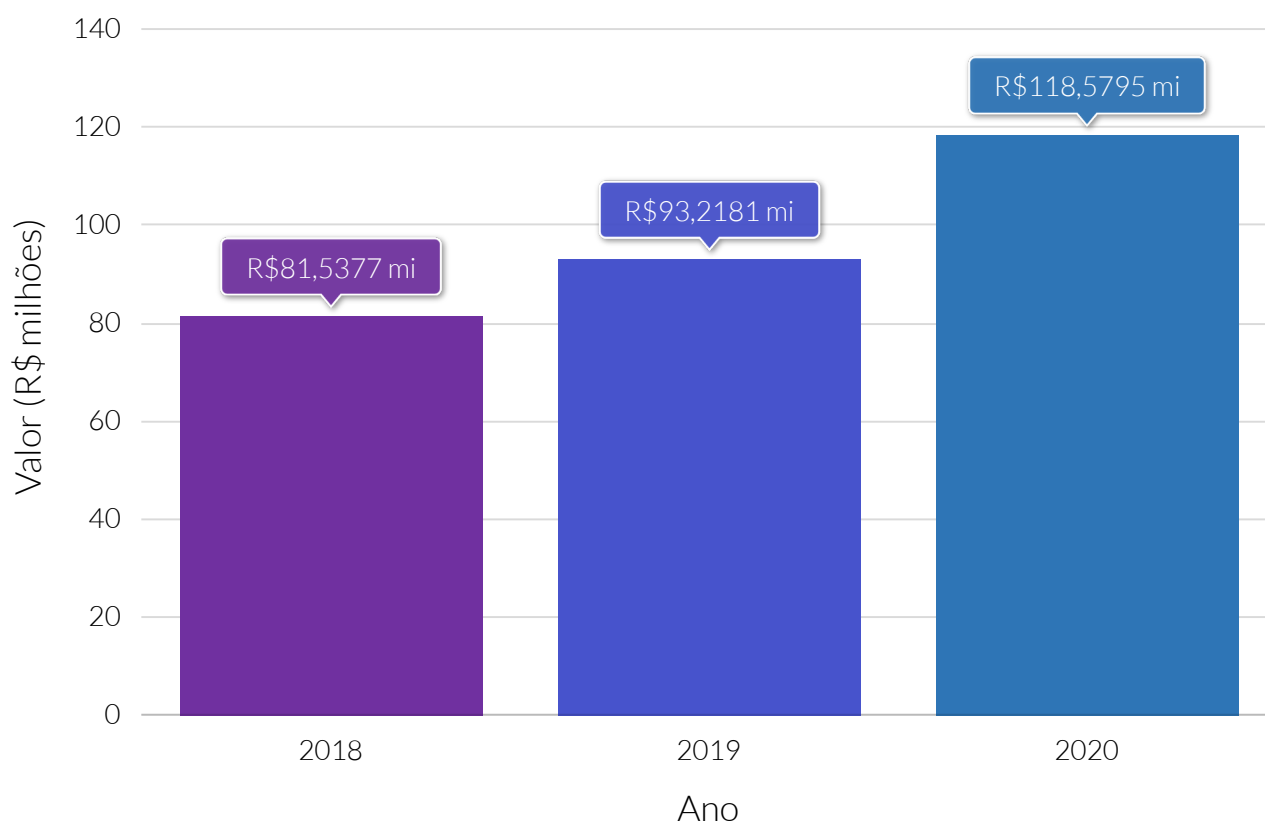

Fonte: Sistema de Informações Contábeis e Fiscais do Setor Público Brasileiro (SICONFI).

Despesa orçamentária empenhada per capita (R\$)

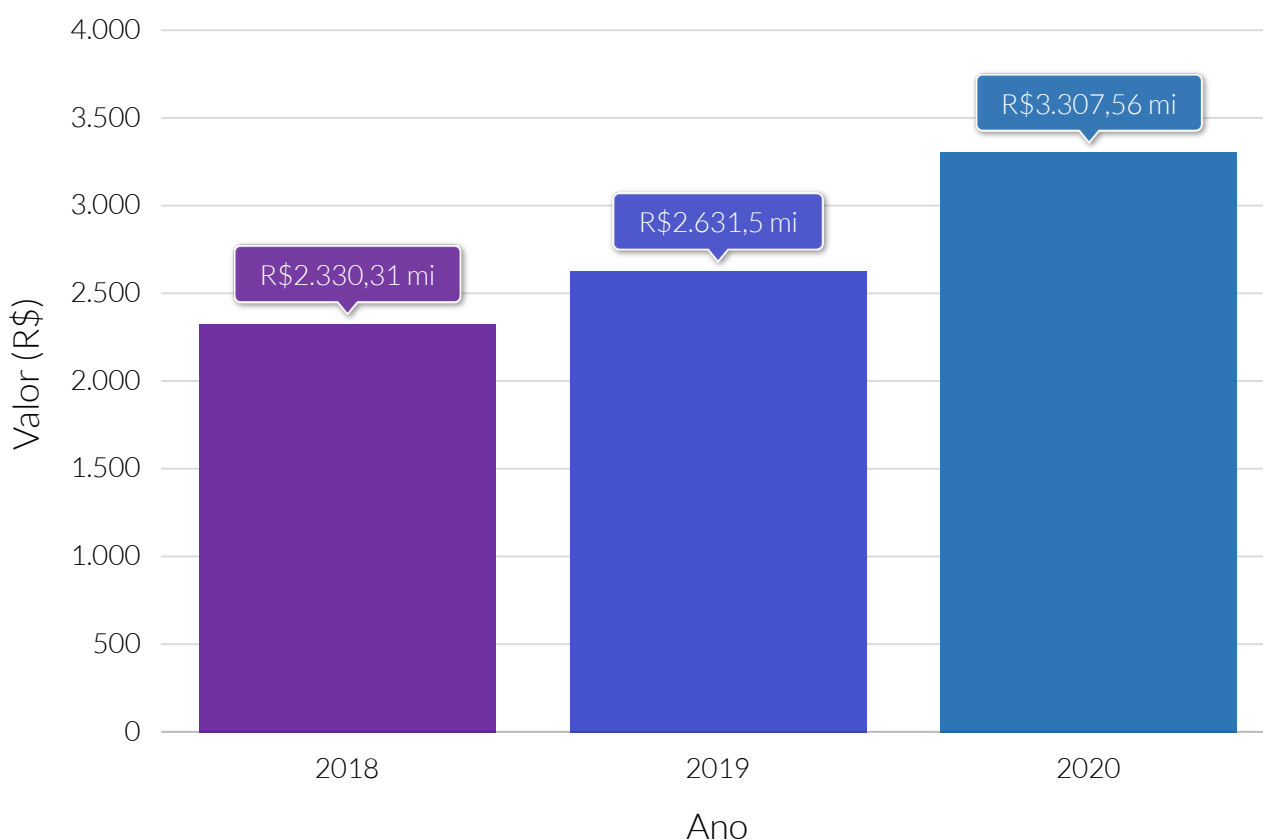

Fonte: Sistema de Informações Contábeis e Fiscais do Setor Público Brasileiro (SICONFI).

Despesa orçamentária empenhada (R\$), por tipo de despesa - 2020

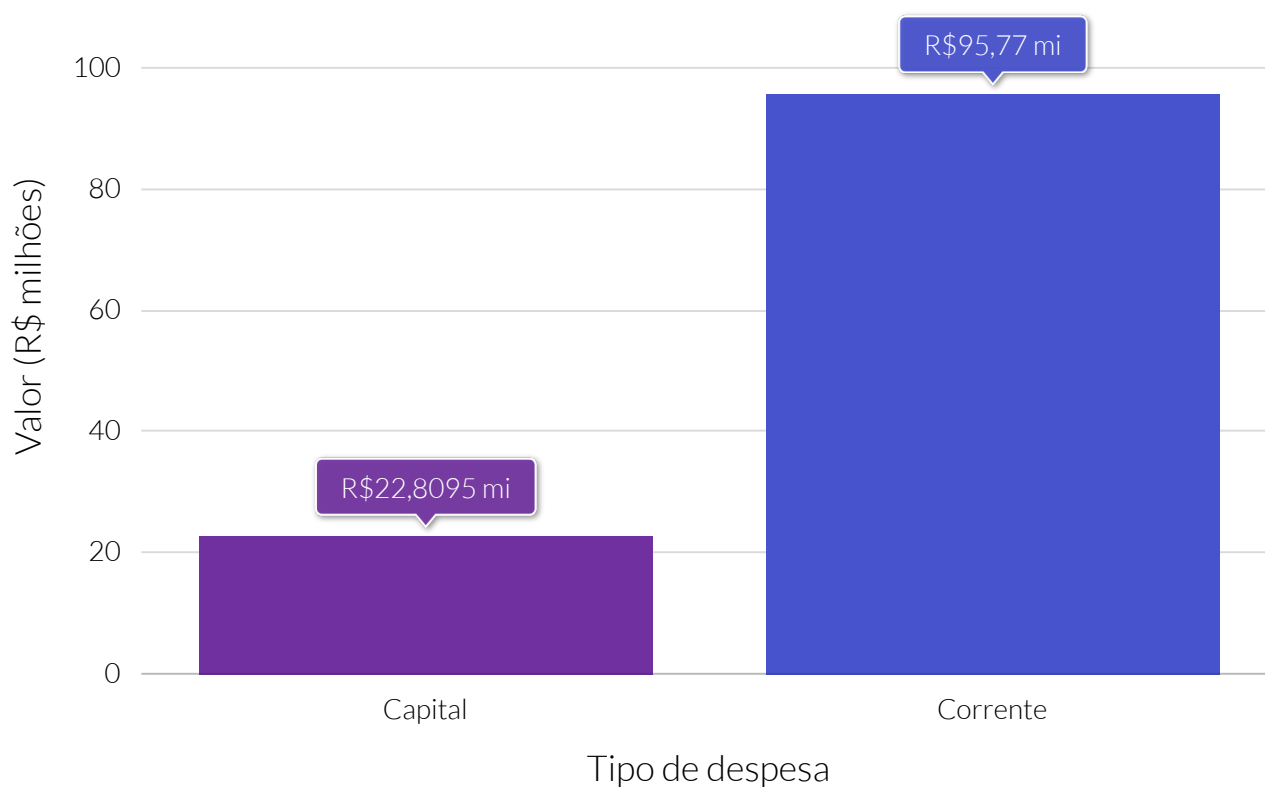

Fonte: Sistema de Informações Contábeis e Fiscais do Setor Público Brasileiro (SICONFI).

Despesa orçamentária empenhada (R\$), por despesa corrente - 2020

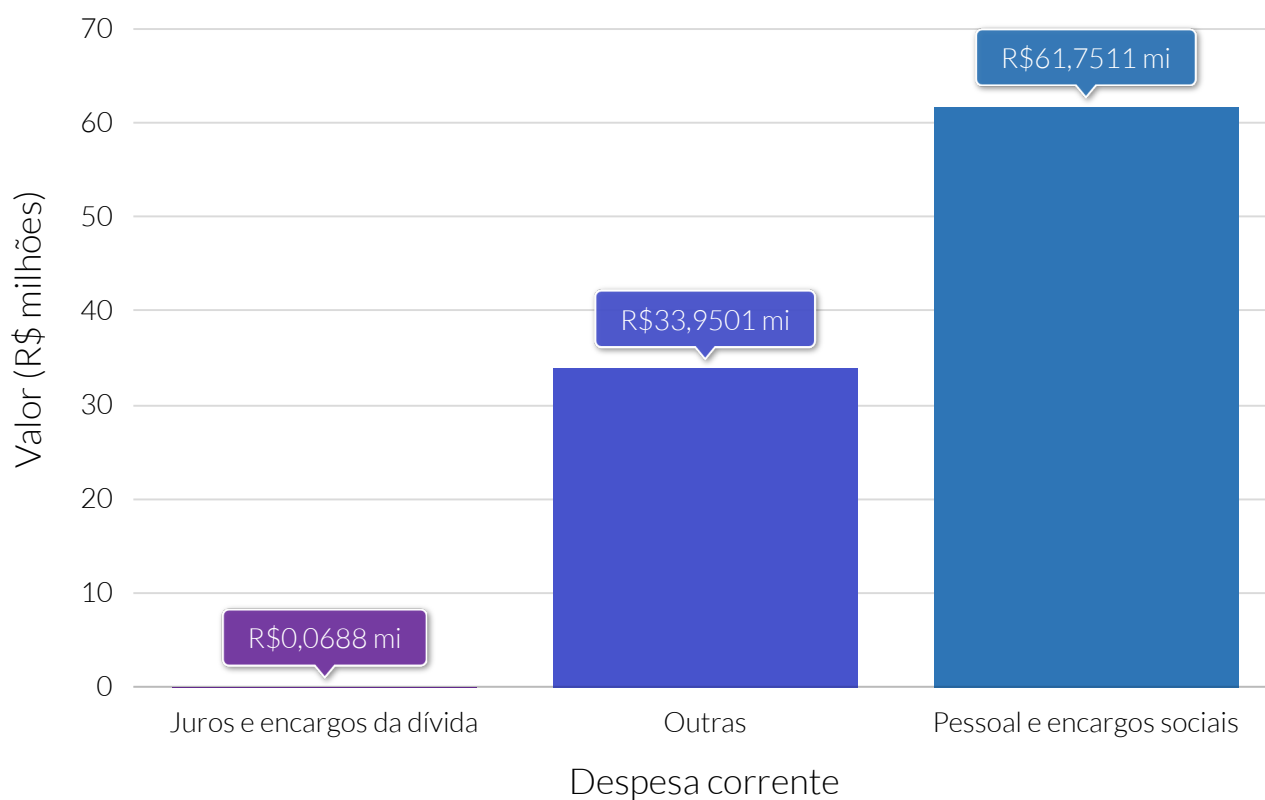

Fonte: Sistema de Informações Contábeis e Fiscais do Setor Público Brasileiro (SICONFI).

Despesa orçamentária empenhada (R\$), por despesa de capital - 2020

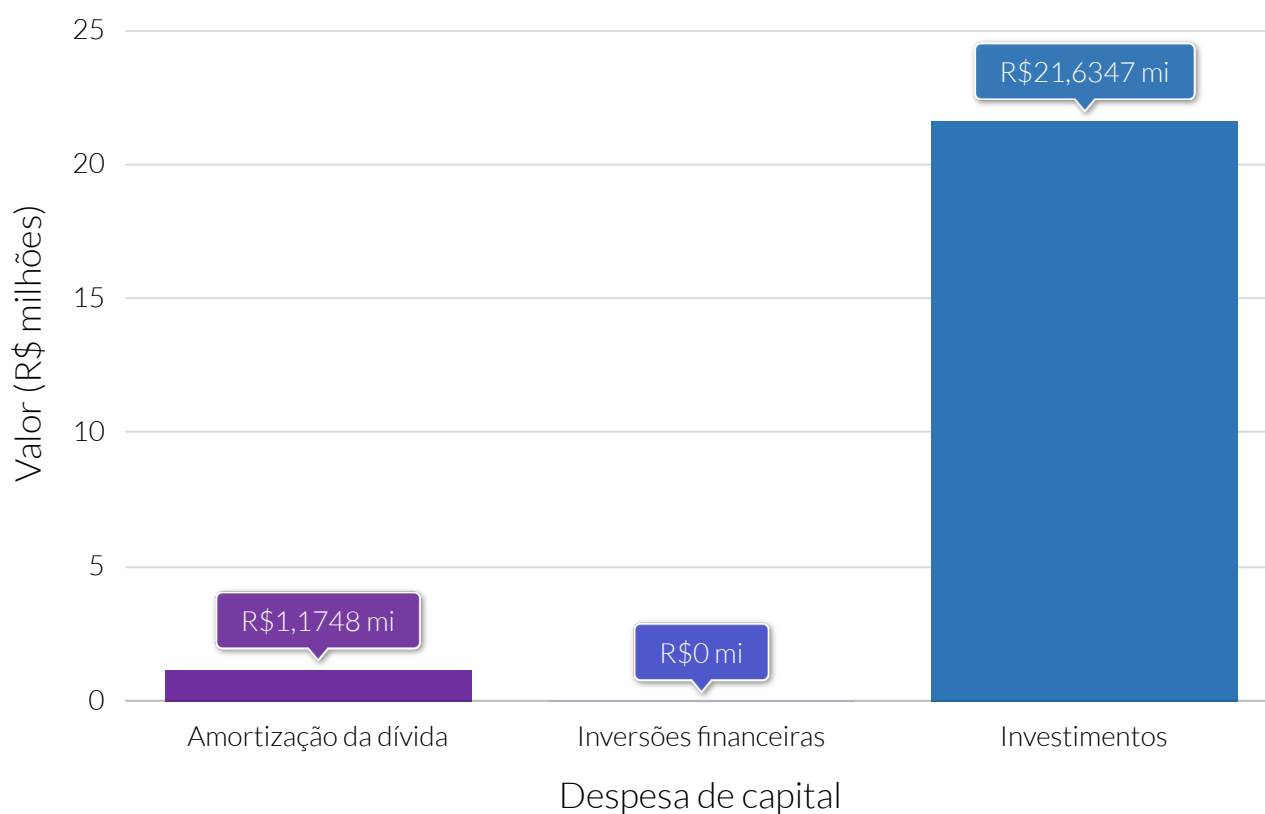

Fonte: Sistema de Informações Contábeis e Fiscais do Setor Público Brasileiro (SICONFI).

Segundo o Instituto Brasileiro de Geografia e Estatística (IBGE), no ano de 2018, a soma em valores monetários de todos os bens e serviços finais produzidos por Colinas do Tocantins alcançou um montante de R\$726.144.000. A participação do PIB deste município no PIB de seu estado passou de 1,97% no ano de 2012, para 2,04% no ano de 2018. O PIB de Colinas do Tocantins ocupou a 6ª posição de Tocantins.

Um total de 3,69% do PIB de Colinas do Tocantins, em ano de 2018, estava ligado à agropecuária, 7,60% à indústria e 47,38% ao segmento de prestação de serviços. A administração pública e os impostos representavam 30,33% e 10,99%, respectivamente.

Os valores do Valor Adicionado Bruto (VAB), no ano de 2018, referente às categorias agropecuária, indústria e administração pública eram, respectivamente, R\$26.802.000, R\$55.194.000 e R\$220.231.000.

O PIB per capita de Colinas do Tocantins alcançou o valor de R\$ 20.752,90, ocupando a posição 43º entre os municípios de Tocantins. No comparativo deste indicador, o município ficou inferior à média do estado (R\$22.933,07).

PIB (R\$ milhões) a preços correntes

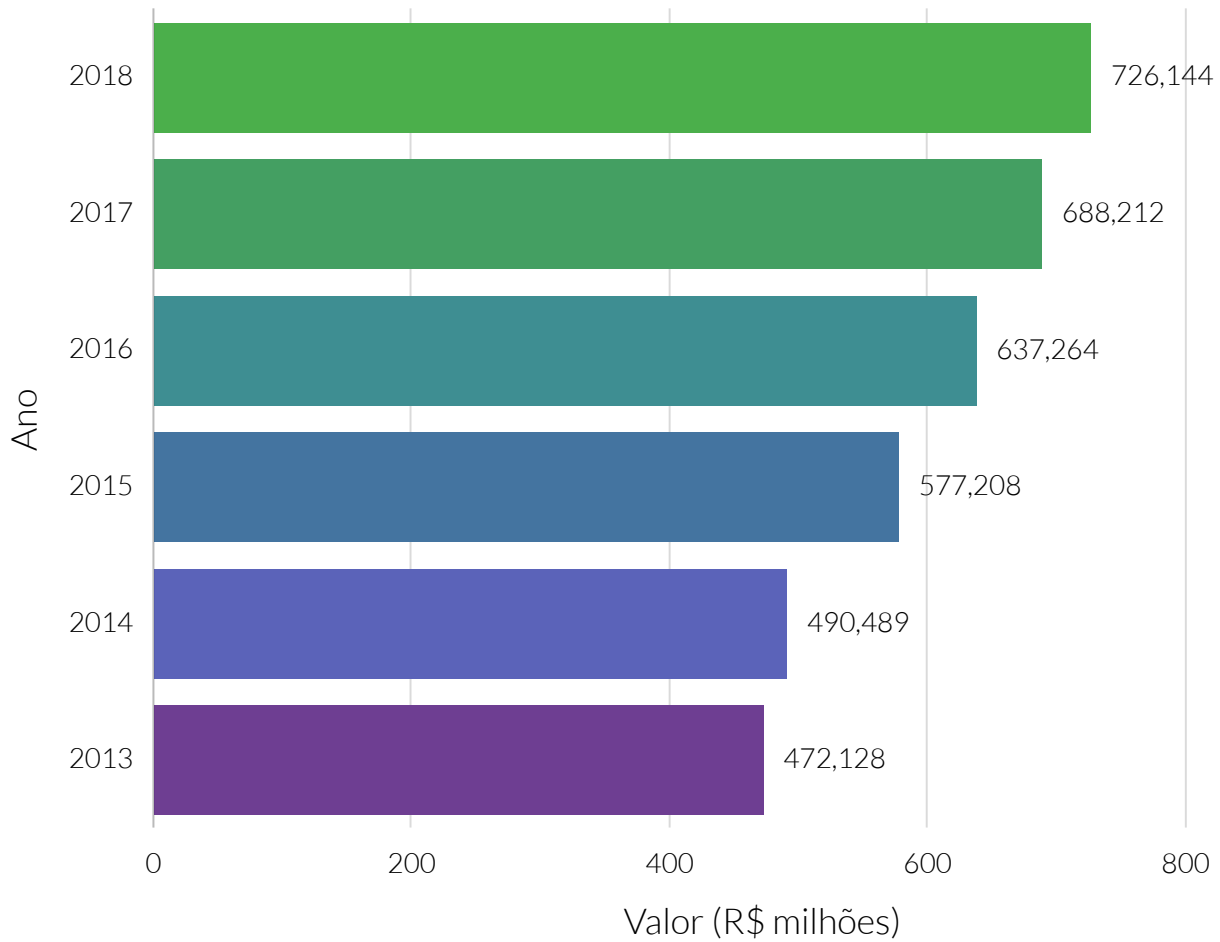

Fonte: Instituto Brasileiro de Geografia e Estatística (IBGE).

Nota: PIB - Produto Interno Bruto.

PIB (R\$) per capita a preços correntes dos municípios do cluster - 2018

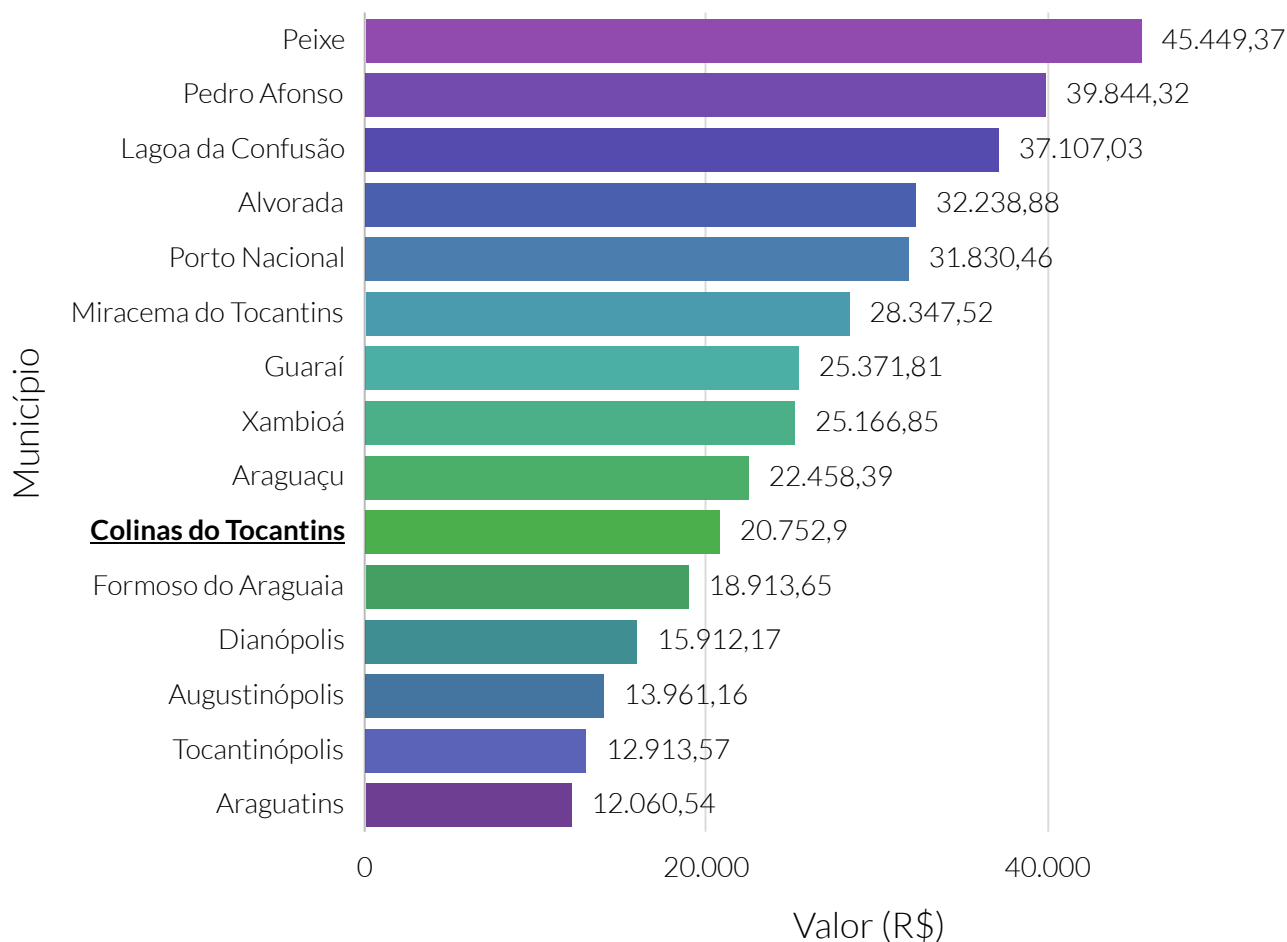

Fonte: Instituto Brasileiro de Geografia e Estatística (IBGE).

Nota: PIB - Produto Interno Bruto.

O cluster é um agrupamento de municípios que fazem parte do mesmo estado e possuem similaridades econômicas, sociais e demográficas. Para o agrupamento foram utilizados os seguintes indicadores: Estimativa populacional, IDHm, Rendimento nominal médio mensal domiciliar per capita dos domicílios particulares permanentes urbanos, PIB, Quantidade de empresas, Quantidade de empregos, Potencial de Consumo e Receita orçamentária (R\$) tributária (exceto intraorçamentária).

Valor relativo do PIB do município na composição do PIB do estado

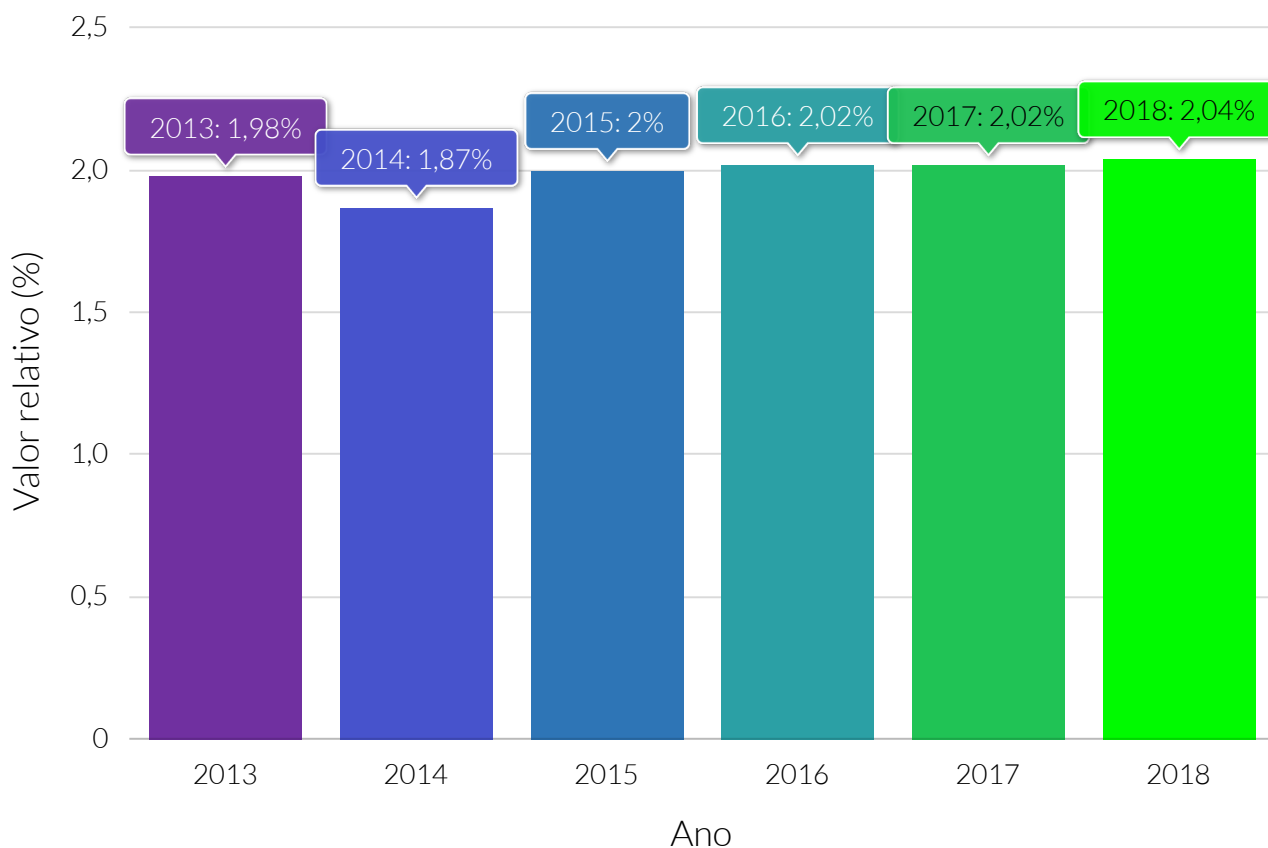

Fonte: Instituto Brasileiro de Geografia e Estatística (IBGE).

Nota: PIB - Produto Interno Bruto.

Valor (R\$) do VAB por tipo - 2018

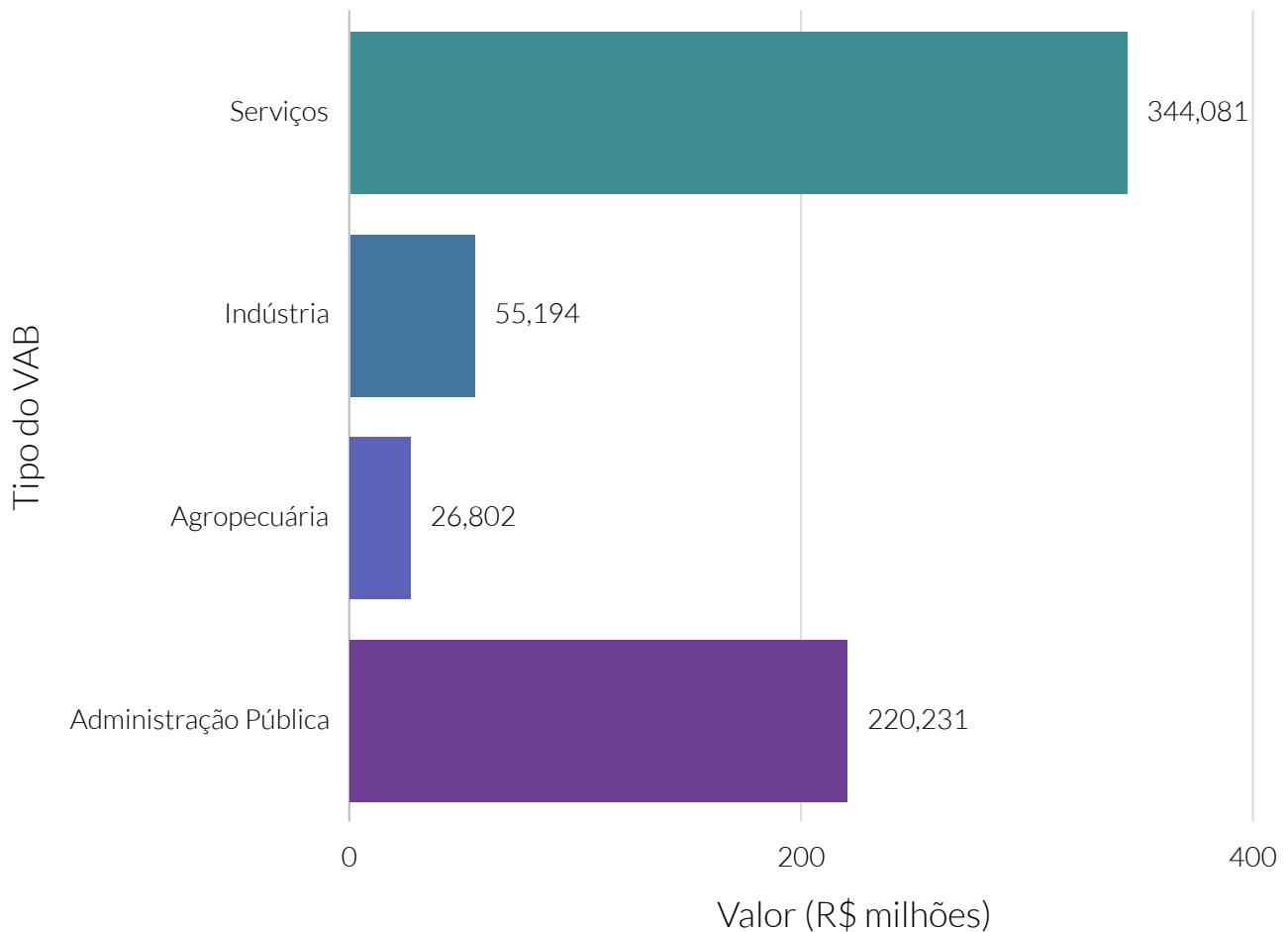

Fonte: Instituto Brasileiro de Geografia e Estatística (IBGE).

Nota: Administração Pública compreende administração, defesa, educação e saúde públicas e seguridade social.

VAB - Valor Adicionado Bruto.

Valor relativo do VAB na composição do PIB, por tipo - 2018

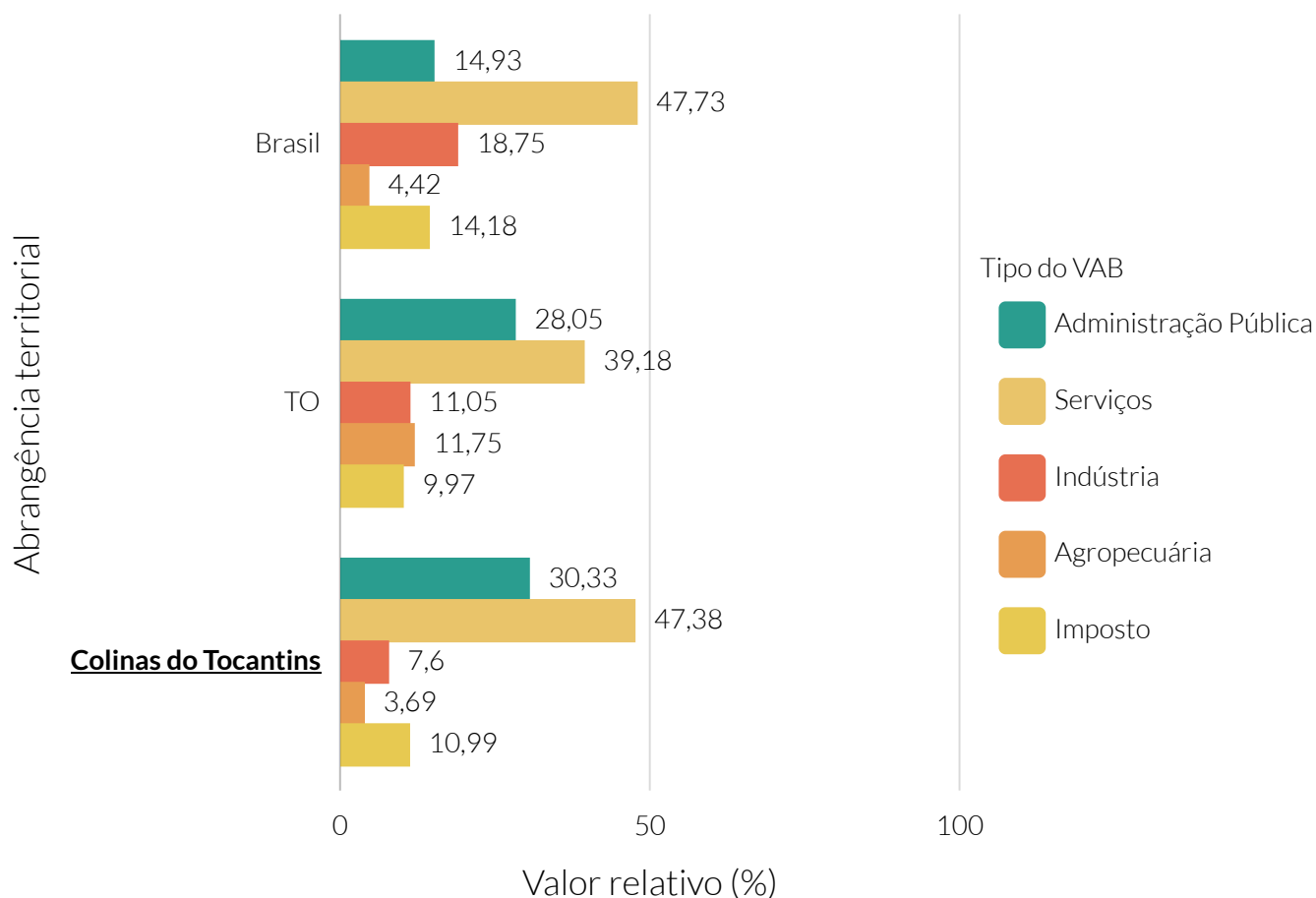

Fonte: Instituto Brasileiro de Geografia e Estatística (IBGE).

Nota: Administração Pública compreende administração, defesa, educação e saúde públicas e seguridade social

PIB - Produto Interno Bruto.

VAB - Valor Adicionado Bruto.

Comércio Exterior

Informações não disponíveis sobre este indicador na base de dados para esta Cidade

Valor (US\$ FOB) das exportações e importações

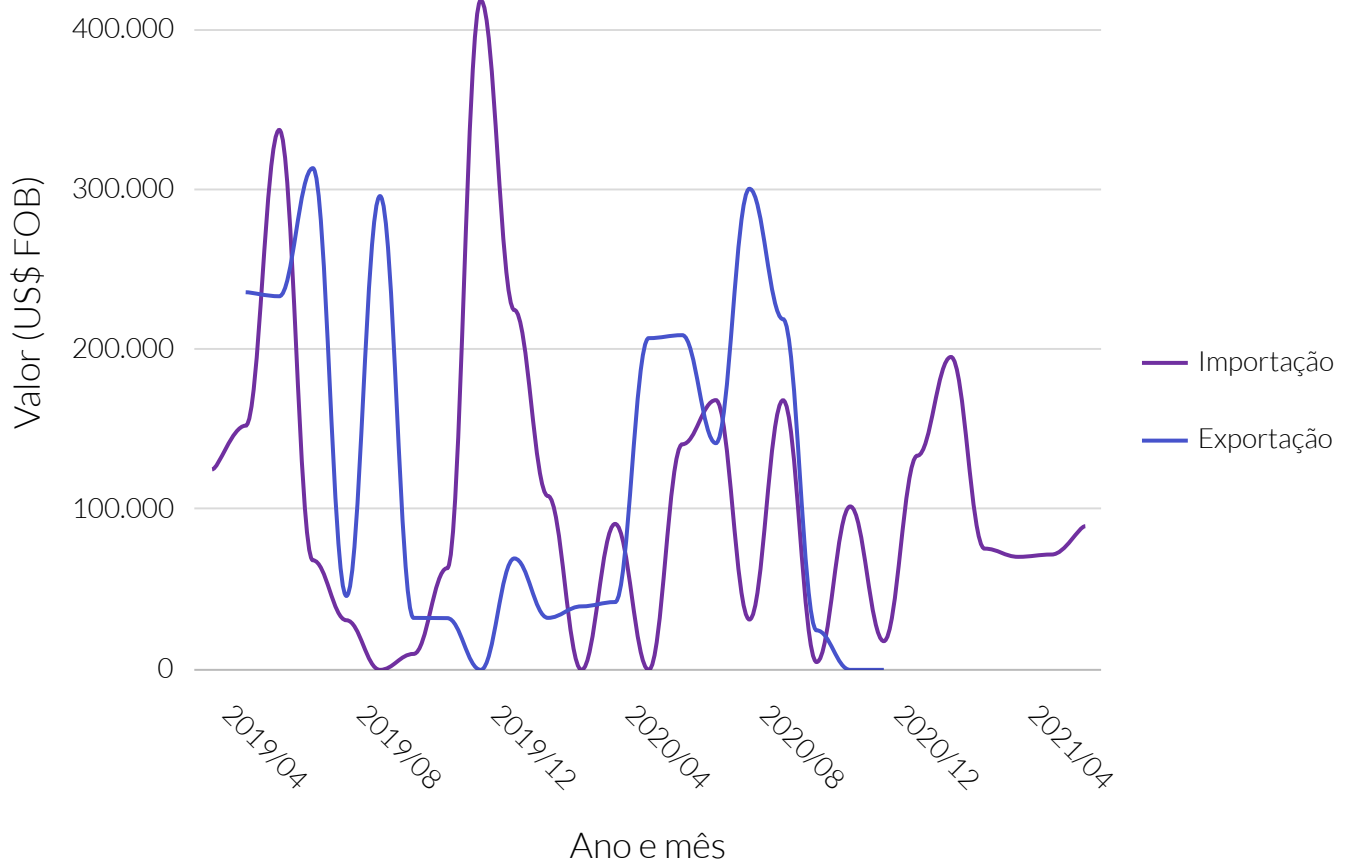

Fonte: Ministério da Economia.

Nota: FOB – *Free On Board*: Livre a bordo. Quando os custos e riscos do frete é assumido pelo comprador a partir que a mercadoria é colocada a bordo do transporte.

Valor (US\$ FOB) das exportações e importações

Período	Exportação (US\$ FOB)	Importação (US\$ FOB)
Abril de 2019	Sem informação	125.359
Maio de 2019	236.109	152.686
Junho de 2019	233.592	337.580
Julho de 2019	313.674	68.528
Agosto de 2019	46.236	31.019
Setembro de 2019	296.214	0
Outubro de 2019	32.501	9.974
Novembro de 2019	32.347	63.563
Dezembro de 2019	0	418.643
Janeiro de 2020	69.657	224.977
Fevereiro de 2020	32.509	108.704
Março de 2020	39.703	0
Abril de 2020	42.393	91.247
Maio de 2020	207.401	0
Junho de 2020	209.266	141.033
Julho de 2020	141.748	168.645
Agosto de 2020	300.780	31.489
Setembro de 2020	219.268	168.547
Outubro de 2020	24.705	4.901
Novembro de 2020	0	102.176
Dezembro de 2020	0	17.953
Janeiro de 2021	Sem informação	133.918
Fevereiro de 2021	Sem informação	195.629
Março de 2021	Sem informação	75.806
Abril de 2021	Sem informação	70.669

Valor (US\$) da corrente de comércio exterior



Fonte: Ministério da Economia.

Valor (US\$) da corrente de comércio exterior

Período	Corrente do comércio exterior (US\$ FOB)
Julho de 2019	382.202
Agosto de 2019	77.255
Setembro de 2019	296.214
Outubro de 2019	42.475
Novembro de 2019	95.910
Dezembro de 2019	418.643
Janeiro de 2020	294.634
Fevereiro de 2020	141.213
Março de 2020	39.703
Abril de 2020	133.640
Mai de 2020	207.401
Junho de 2020	350.299
Julho de 2020	310.393
Agosto de 2020	332.269
Setembro de 2020	387.815
Outubro de 2020	29.606
Novembro de 2020	102.176
Dezembro de 2020	17.953
Janeiro de 2021	133.918
Fevereiro de 2021	195.629
Março de 2021	75.806
Abril de 2021	70.669
Mai de 2021	72.117
Junho de 2021	89.830

Valor (US\$) da balança comercial

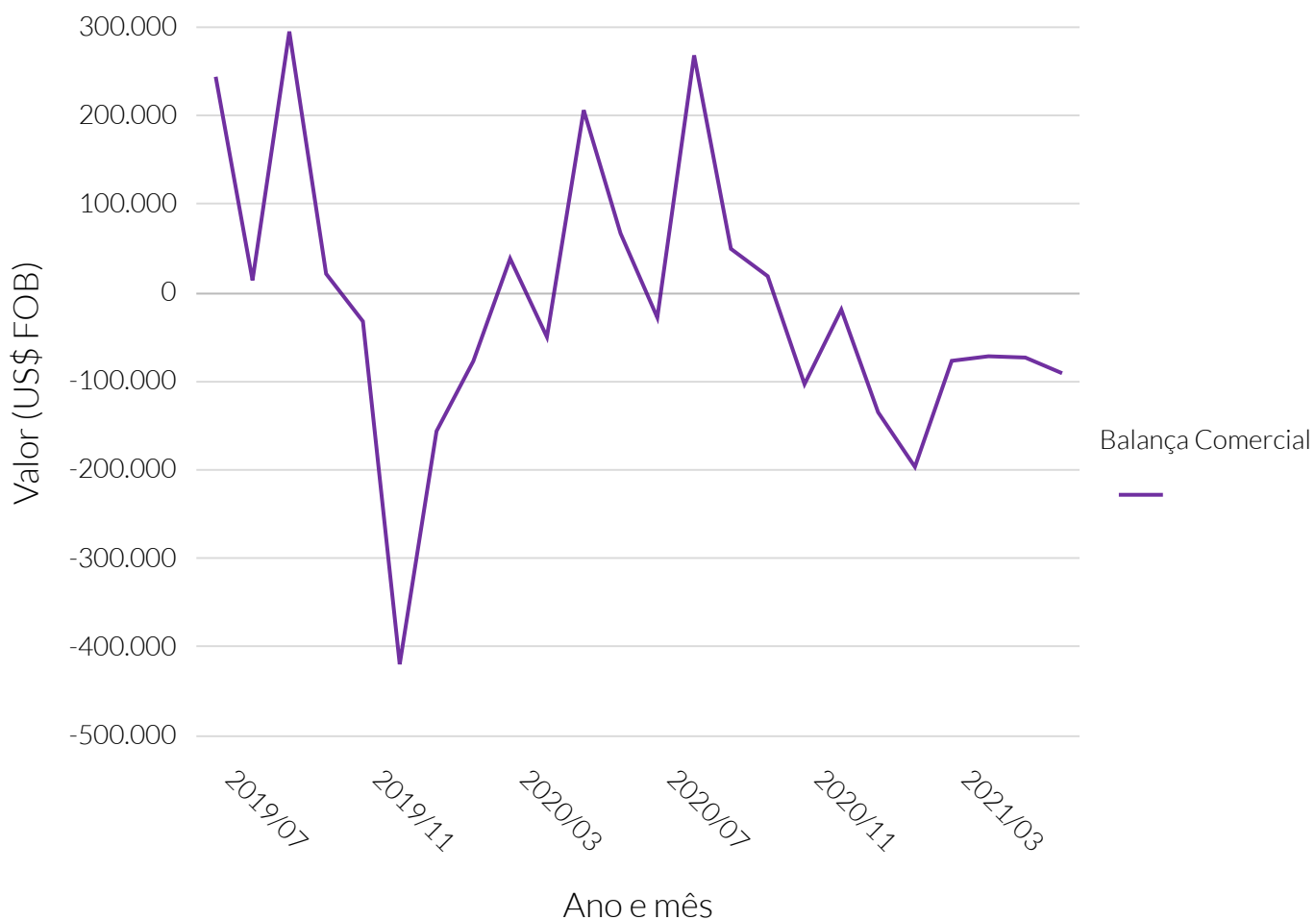

Fonte: Ministério da Economia.

Valor (US\$) da balança comercial

Período	Balança comercial (US\$ FOB)
Julho de 2019	245.146
Agosto de 2019	15.217
Setembro de 2019	296.214
Outubro de 2019	22.527
Novembro de 2019	-31.216
Dezembro de 2019	-418.643
Janeiro de 2020	-155.320
Fevereiro de 2020	-76.195
Março de 2020	39.703
Abril de 2020	-48.854
Mai de 2020	207.401
Junho de 2020	68.233
Julho de 2020	-26.897
Agosto de 2020	269.291
Setembro de 2020	50.721
Outubro de 2020	19.804
Novembro de 2020	-102.176
Dezembro de 2020	-17.953
Janeiro de 2021	-133.918
Fevereiro de 2021	-195.629
Março de 2021	-75.806
Abril de 2021	-70.669
Mai de 2021	-72.117
Junho de 2021	-89.830

Valor (US\$ FOB) das exportações, por principais países de destino

Informações não disponíveis sobre este indicador na base de dados para esta Cidade

Valor relativo das exportações, por principais países de destino

Informações não disponíveis sobre este indicador na base de dados para esta Cidade

Valor (US\$ FOB) das importações, por principais países de origem - 2021/06

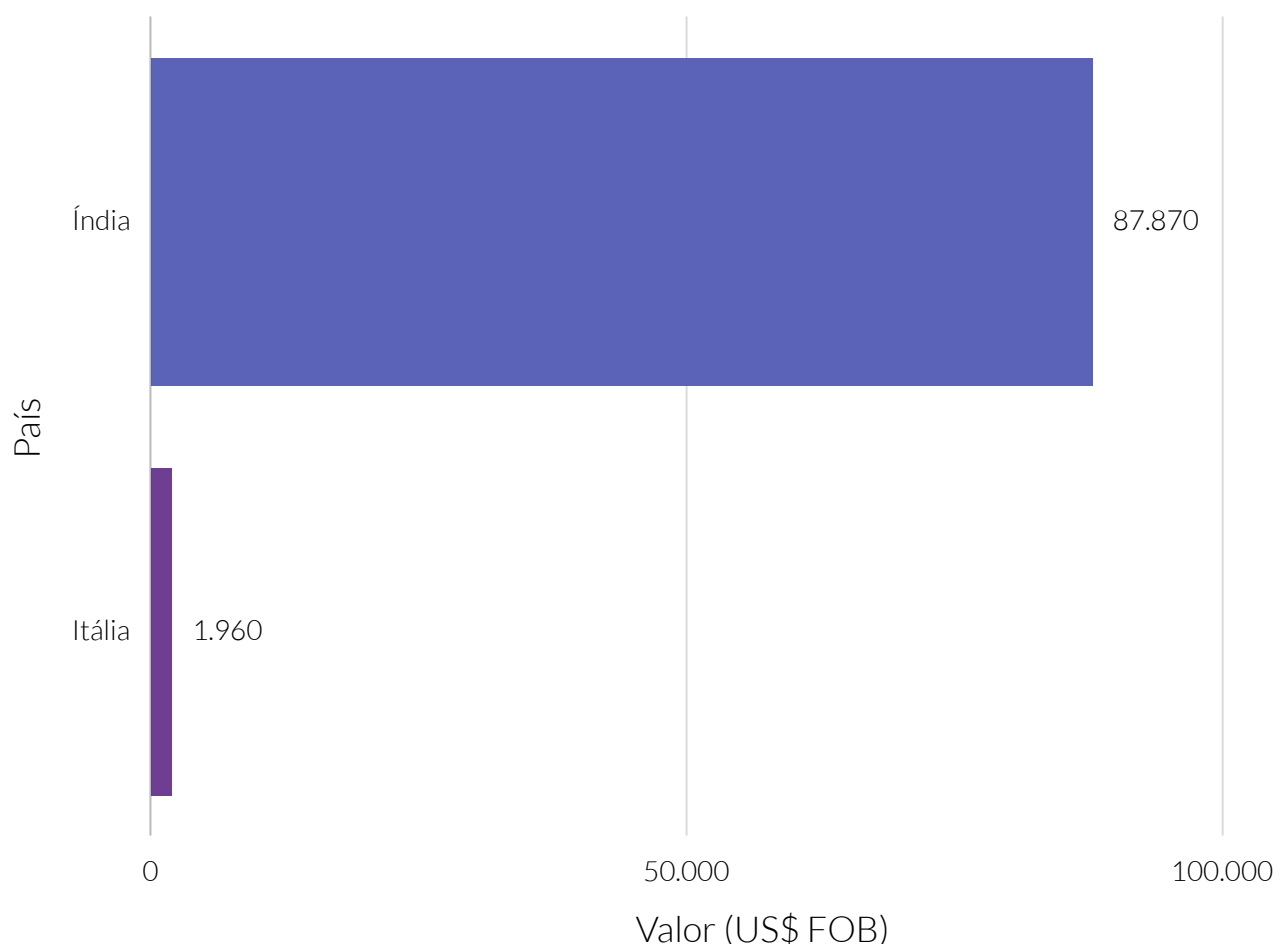

Fonte: Ministério da Economia.

Nota: FOB – *Free On Board*: Livre a bordo. Quando os custos e riscos do frete é assumido pelo comprador a partir que a mercadoria é colocada a bordo do transporte.

Valor relativo das importações, por principais países de origem - 2021/06

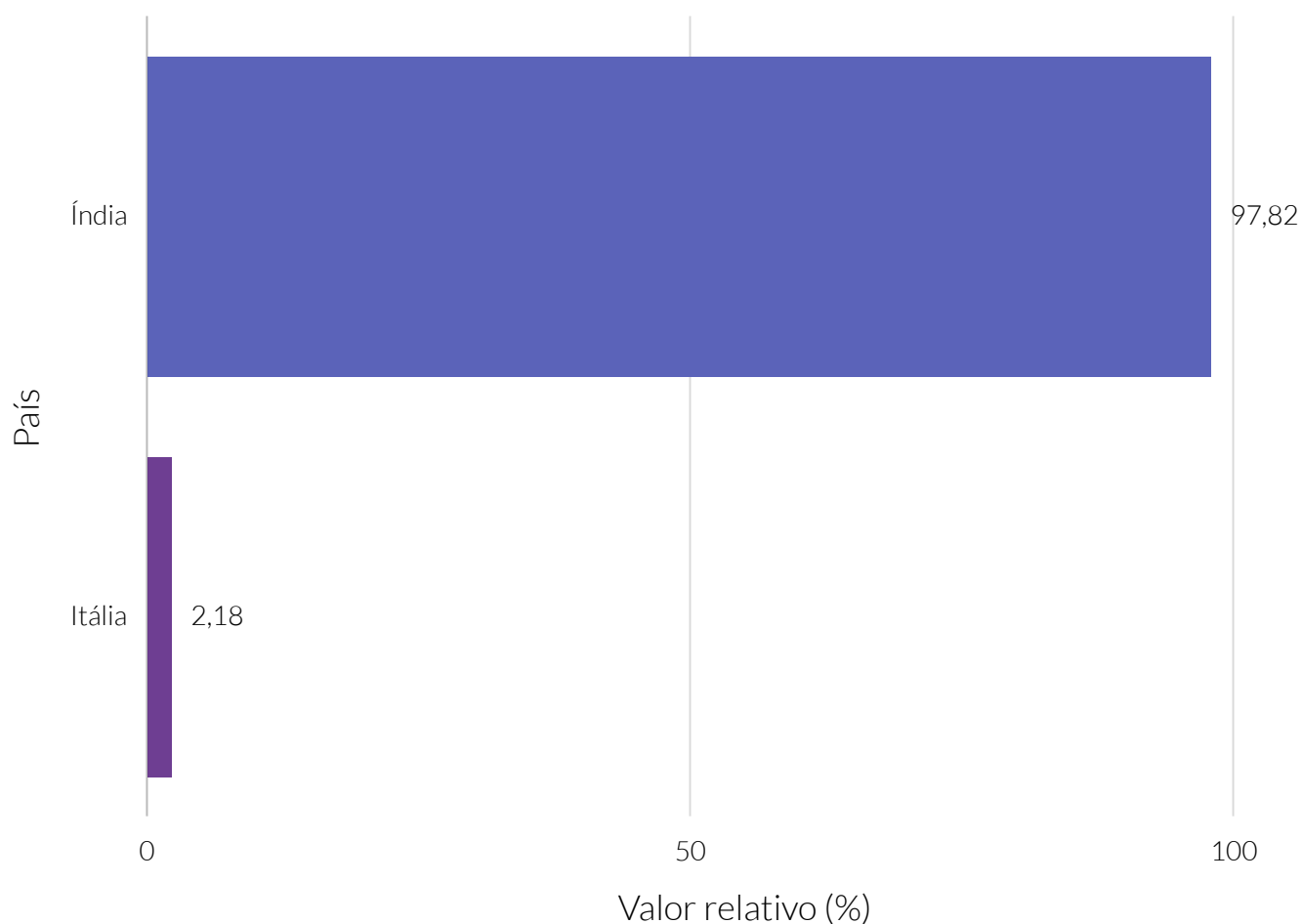

Fonte: Ministério da Economia.

De acordo com dados da Relação Anual de Informações Sociais (RAIS) do Ministério da Economia, no que diz respeito ao estoque de empresas e empregos, no ano de 2019, Colinas do Tocantins contava com 1.068 estabelecimentos que totalizavam 4.629 empregos formais. As empresas de micro, pequeno, médio e grande representavam, respectivamente, 94,01%, 4,96%, 0,47% e 0,56% dos negócios do município.

Entre o ano de 2015 e o ano de 2019, o estoque de empresas registrou uma taxa média anual de 0,84%, representando uma variação de 44 estabelecimentos em relação ao ano de 2015. Nesse período, a evolução do número de empregos formais registrou uma taxa média de 3,60% ao ano.

Em maio do ano de 2020, a quantidade de admitidos e desligados no trabalho formal foi de, respectivamente 202 e 143, resultando em um saldo de 59 admitidos e desligados no mercado de trabalho formal.

Quantidade de empresas

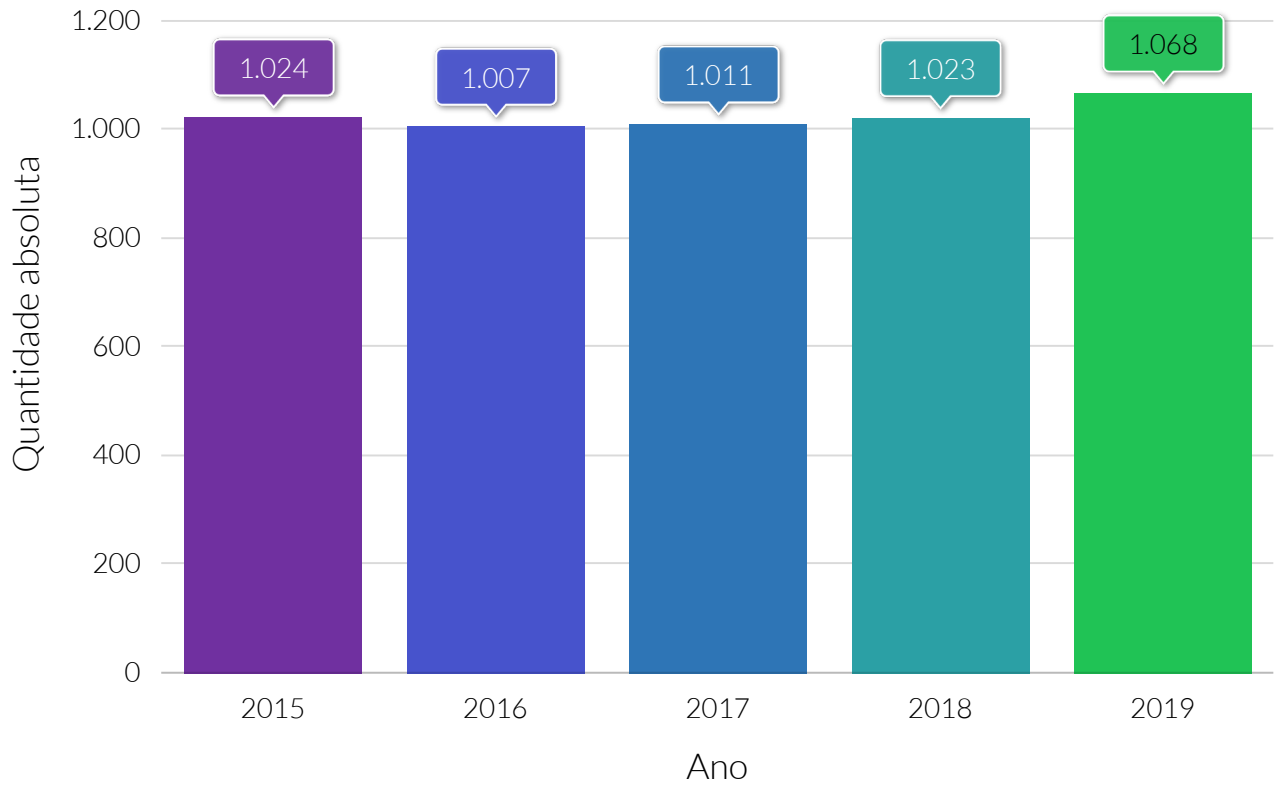

Fonte: Ministério da economia.

Quantidade de empregos

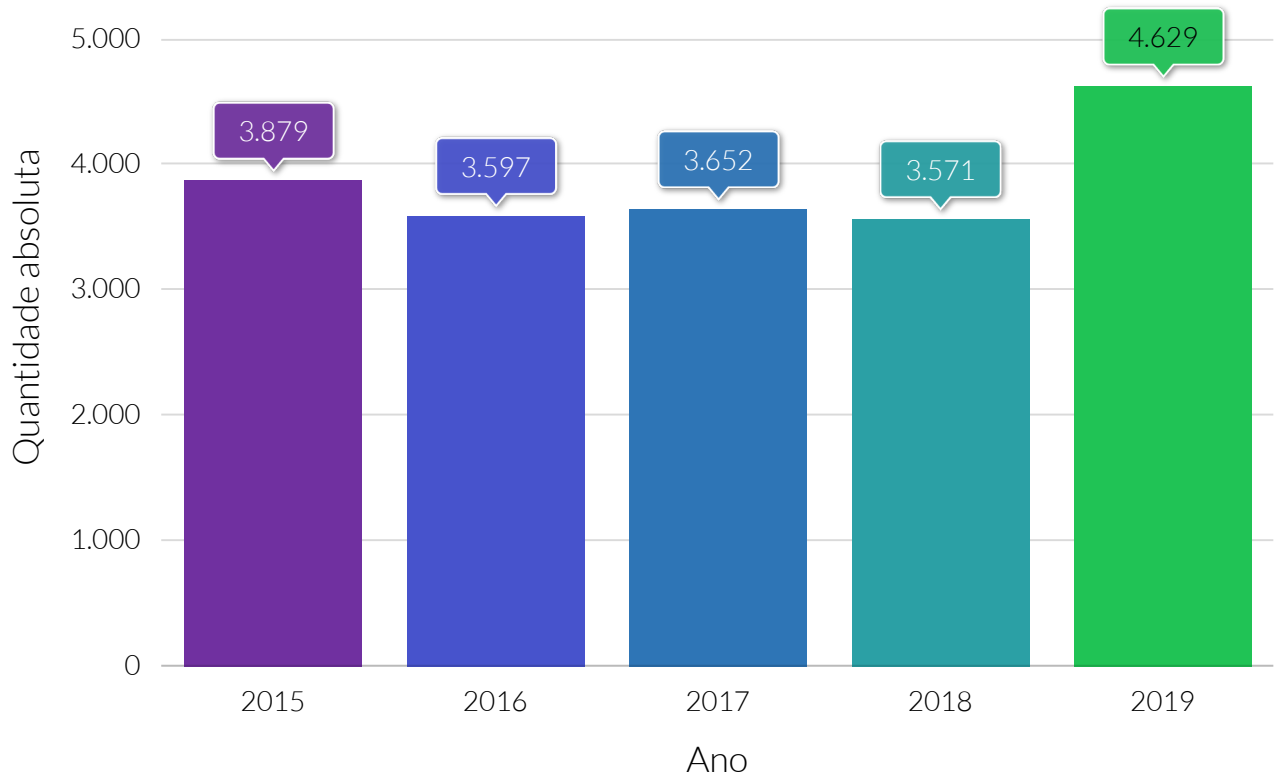

Fonte: Ministério da economia.

Taxa média anual do crescimento, de 2015 a 2019, da quantidade de empresas e empregos

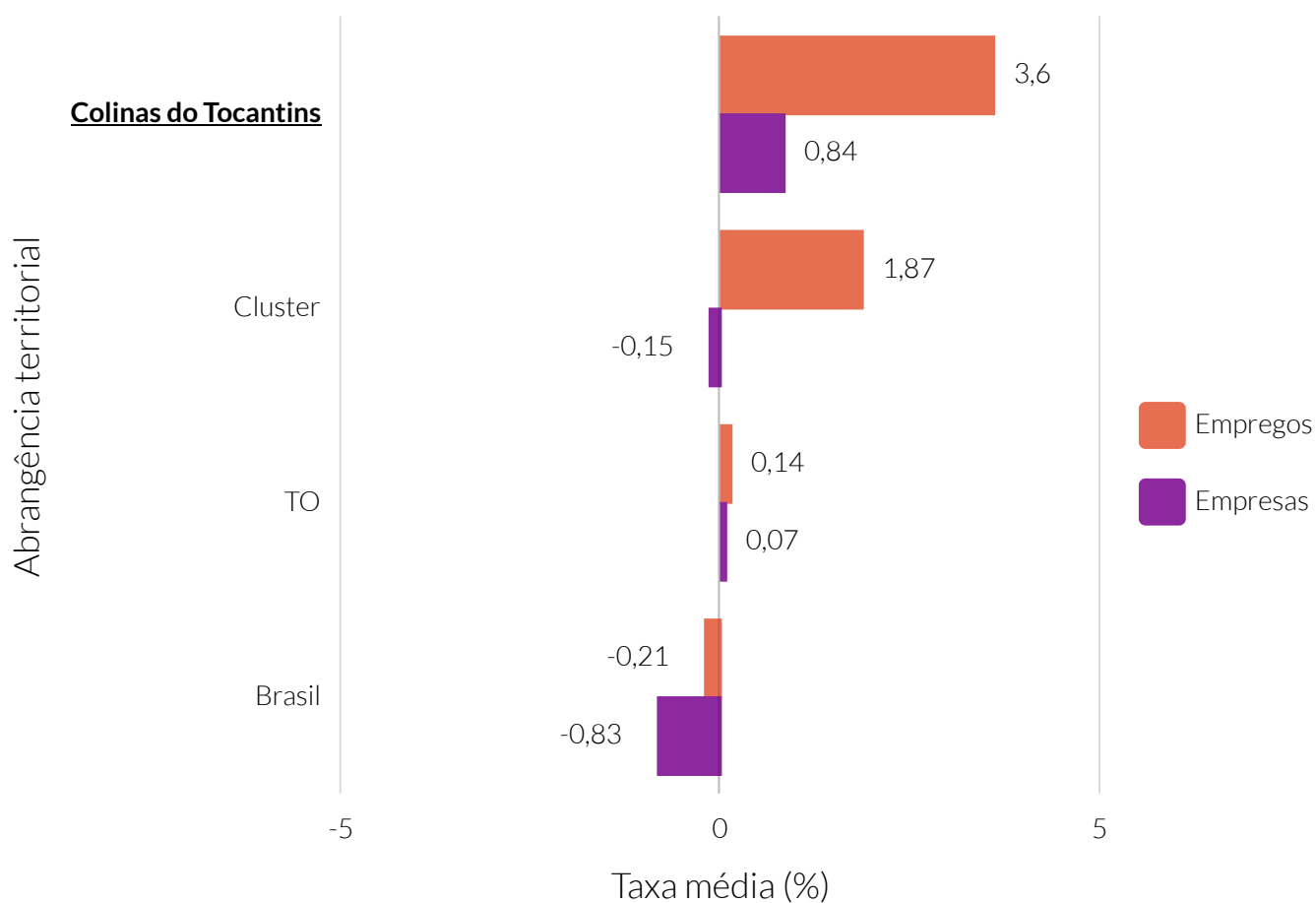

Fonte: Relação Anual de Informações Sociais (RAIS).

Nota: A taxa média anual foi calculada por meio do método geométrico.

Taxa média anual do crescimento da quantidade de empresas, de 2015 a 2019, dos municípios do cluster

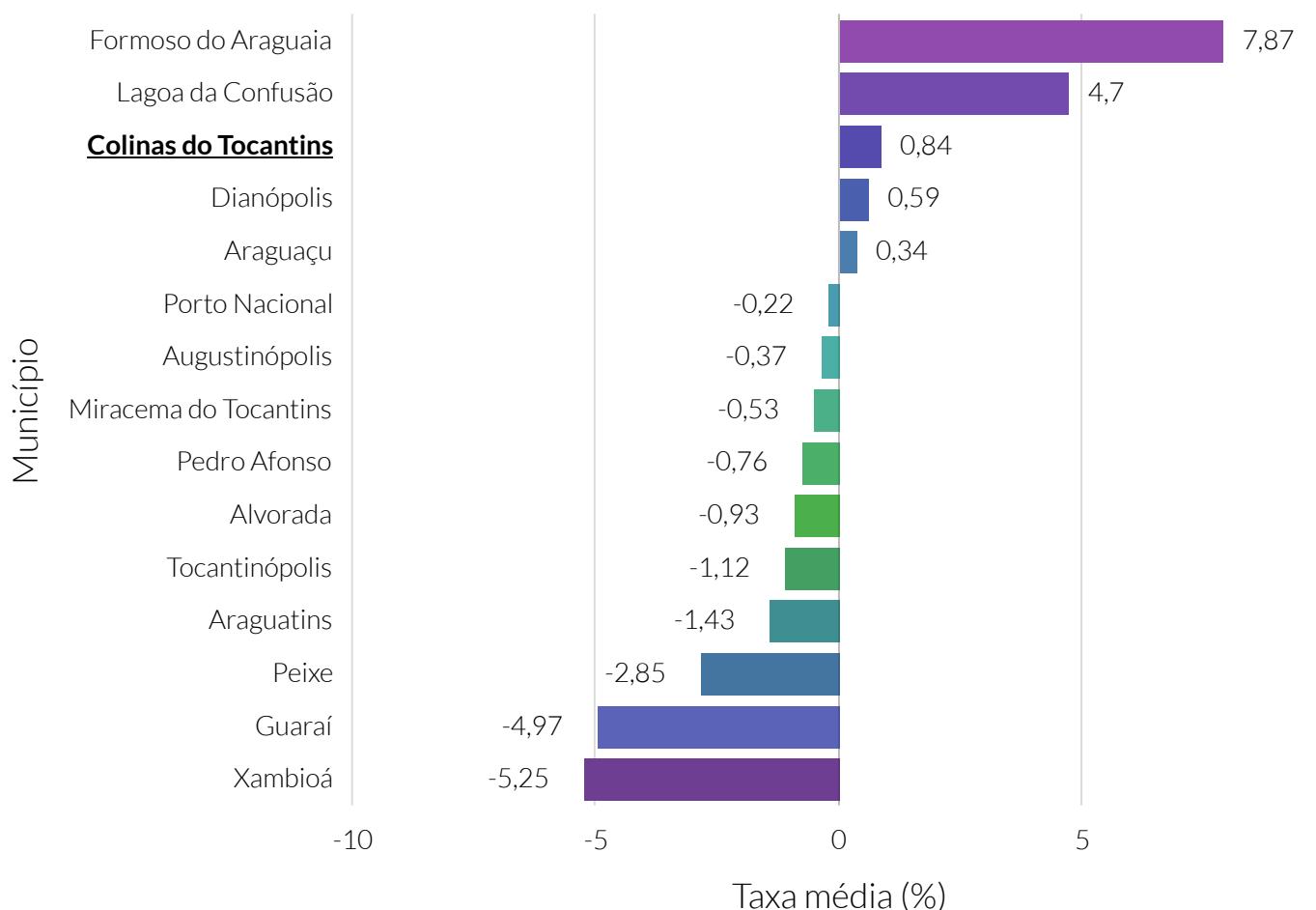

Fonte: Relação Anual de Informações Sociais (RAIS).

Nota: O cluster é um agrupamento de municípios que fazem parte do mesmo estado e possuem similaridades econômicas, sociais e demográficas. Para o agrupamento foram utilizados os seguintes indicadores: Estimativa populacional, IDHm, Rendimento nominal médio mensal domiciliar per capita dos domicílios particulares permanentes urbanos, PIB, Quantidade de empresas, Quantidade de empregos, Potencial de Consumo e Receita orçamentária (R\$) tributária (exceto intraorçamentária).

Taxa média anual do crescimento da quantidade de empregos, de 2015 a 2019, dos municípios do cluster

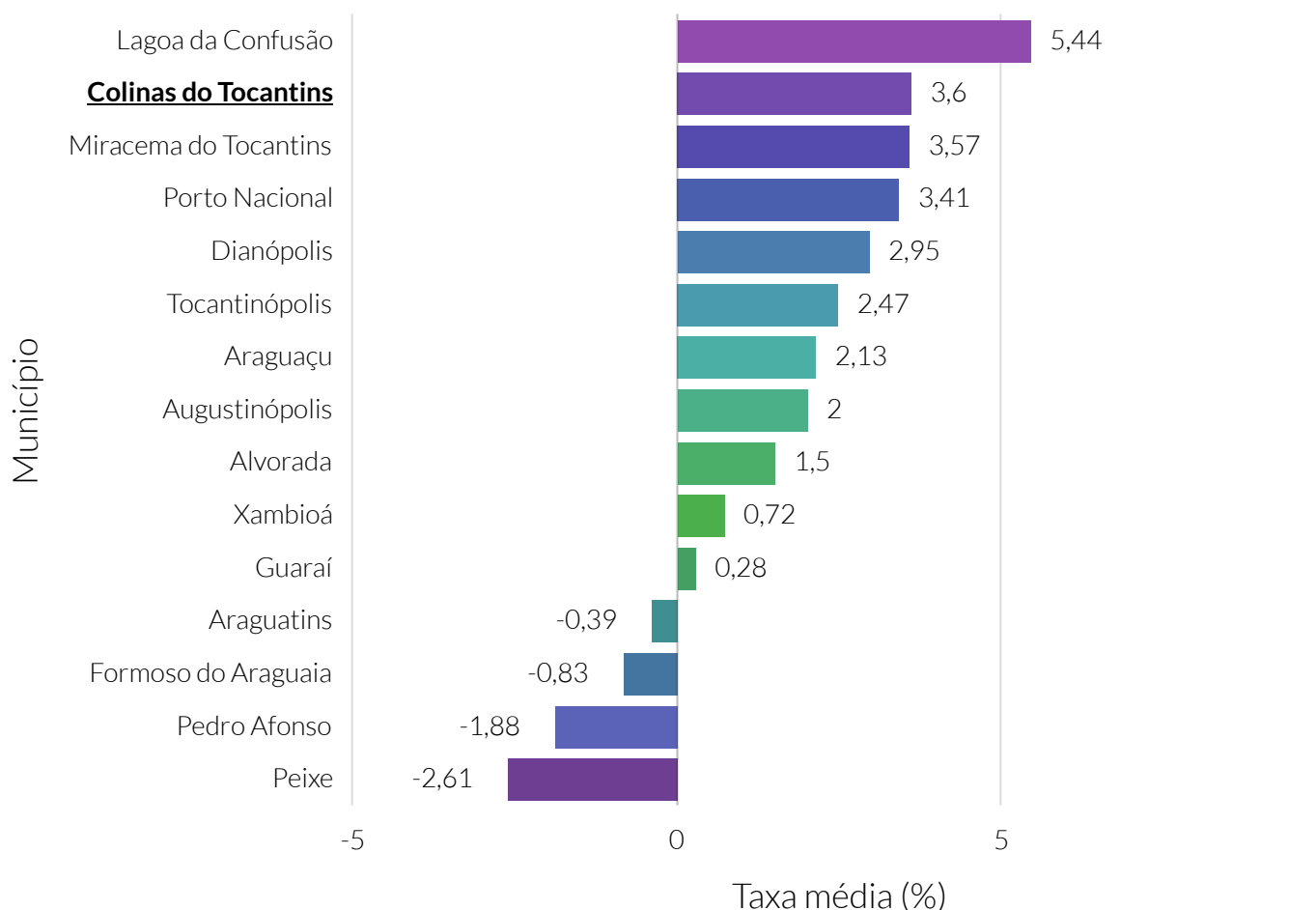

Fonte: Relação Anual de Informações Sociais (RAIS).

Nota: O cluster é um agrupamento de municípios que fazem parte do mesmo estado e possuem similaridades econômicas, sociais e demográficas. Para o agrupamento foram utilizados os seguintes indicadores: Estimativa populacional, IDHm, Rendimento nominal médio mensal domiciliar per capita dos domicílios particulares permanentes urbanos, PIB, Quantidade de empresas, Quantidade de empregos, Potencial de Consumo e Receita orçamentária (R\$) tributária (exceto intraorçamentária).

Quantidade de empresas, por porte - 2019

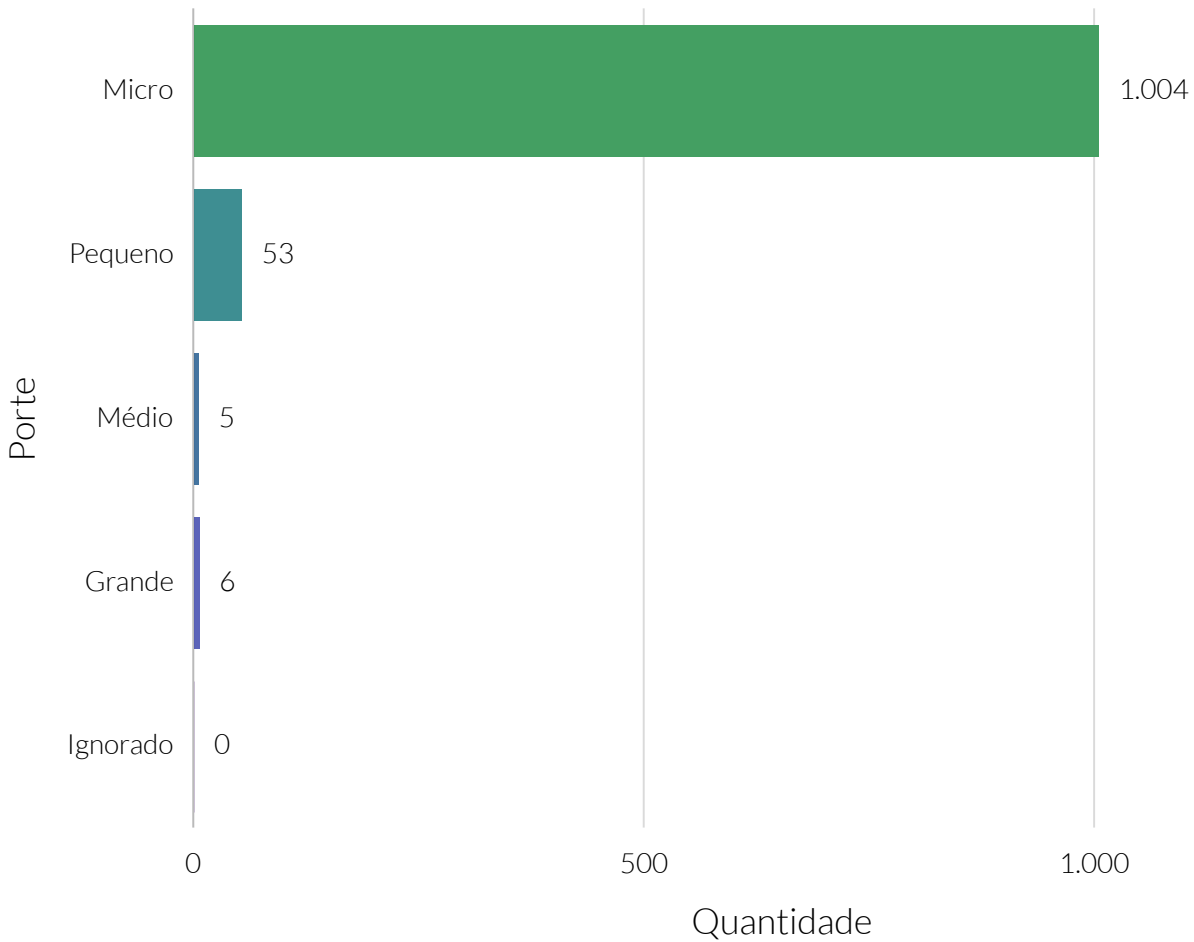

Fonte: Relação Anual de Informações Sociais (RAIS).

Quantidade de empregos, por porte - 2019

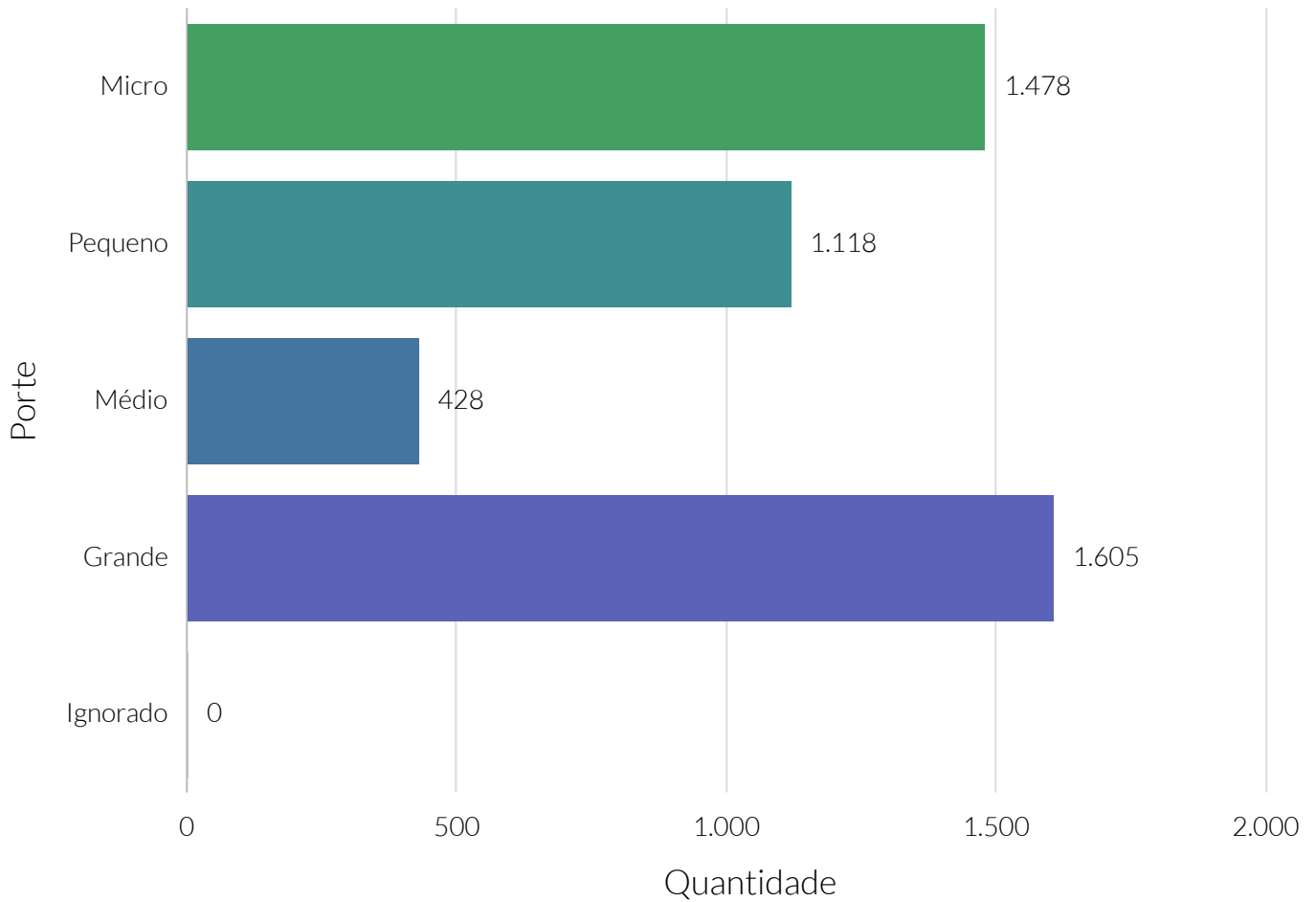

Fonte: Relação Anual de Informações Sociais (RAIS).

Quantidade relativa das empresas, por porte - 2019

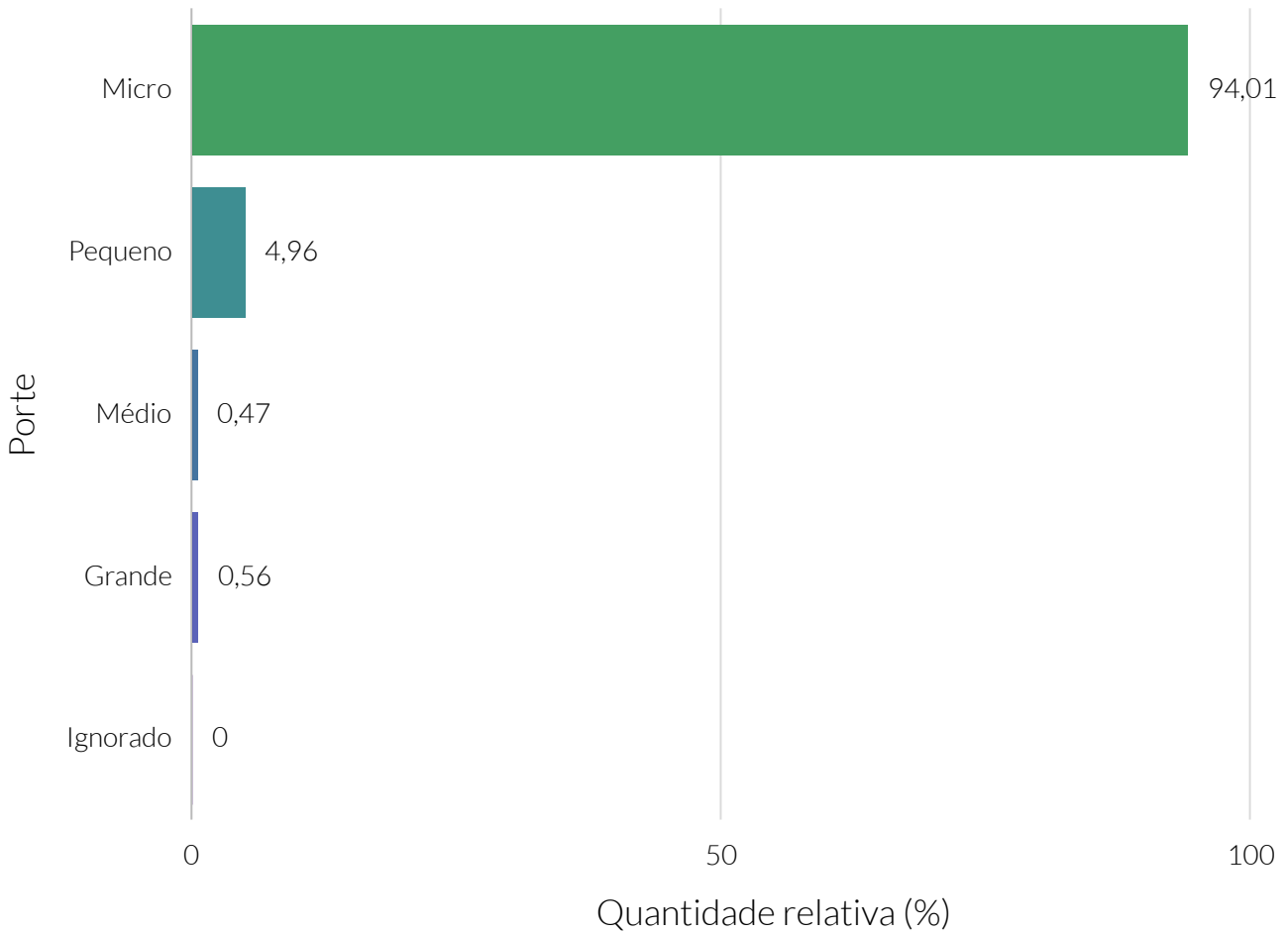

Fonte: Relação Anual de Informações Sociais (RAIS).

Quantidade relativa de empregos, por porte - 2019

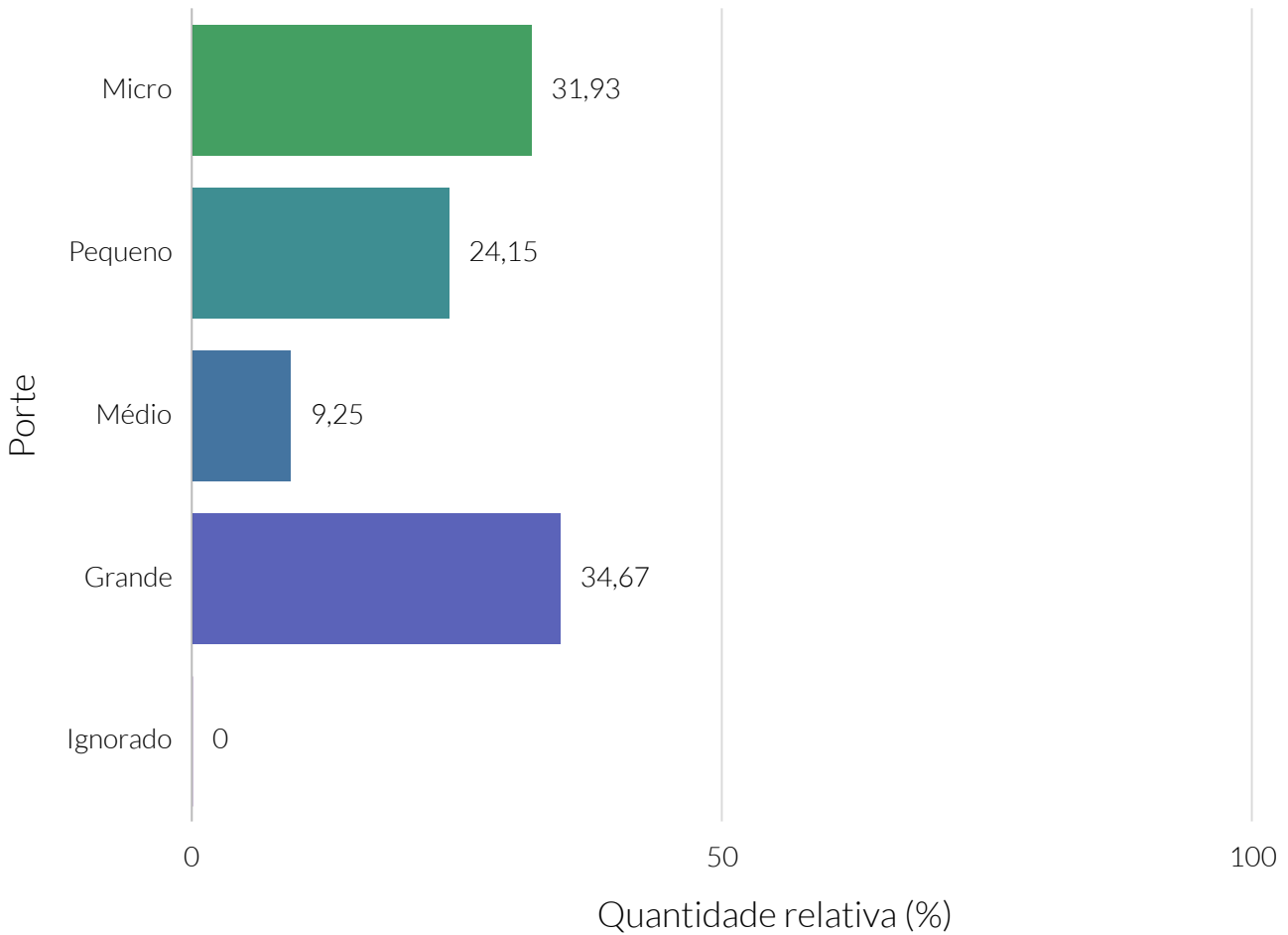

Fonte: Relação Anual de Informações Sociais (RAIS).

Quantidade de empresas, por setor de atuação - 2019

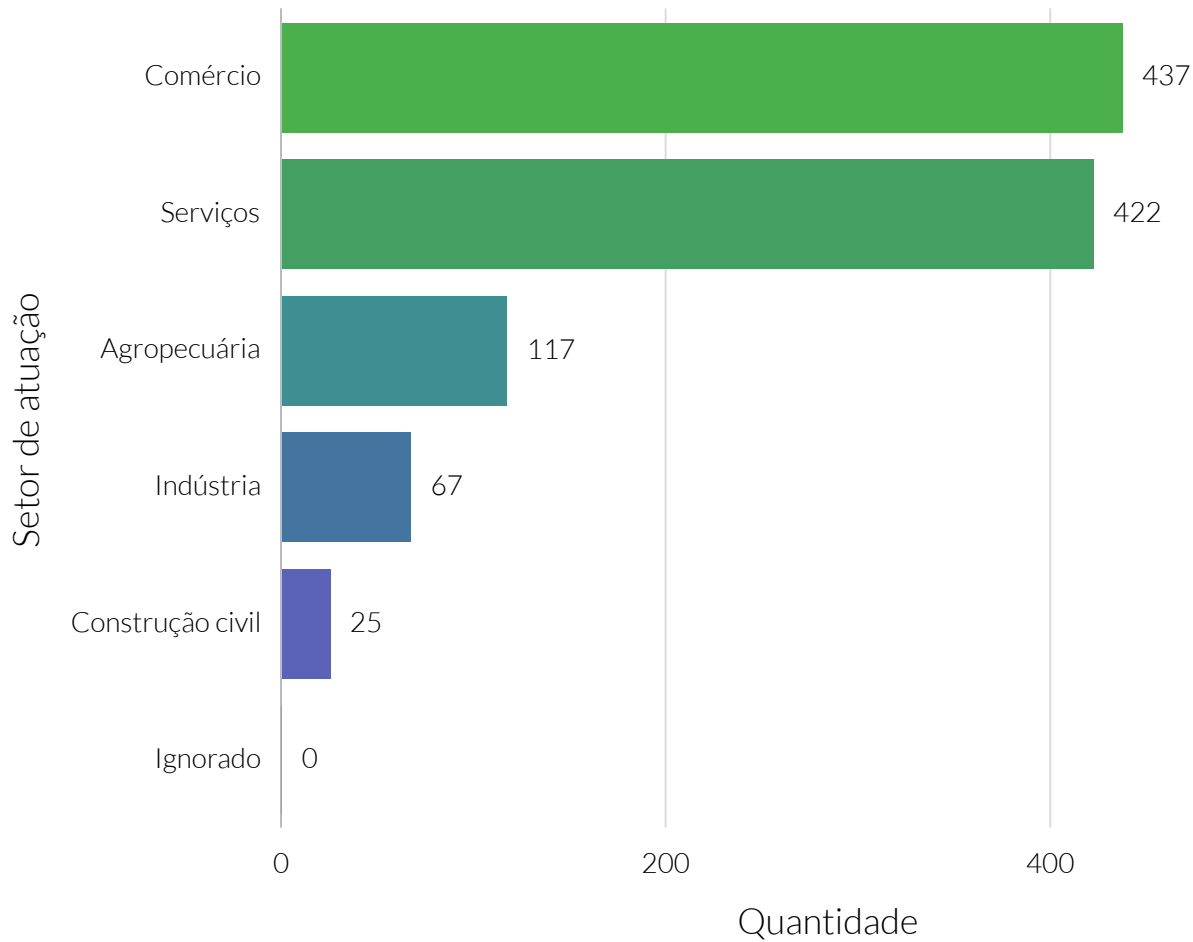

Fonte: Relação Anual de Informações Sociais (RAIS).

Quantidade de empregos, por setor de atuação - 2019

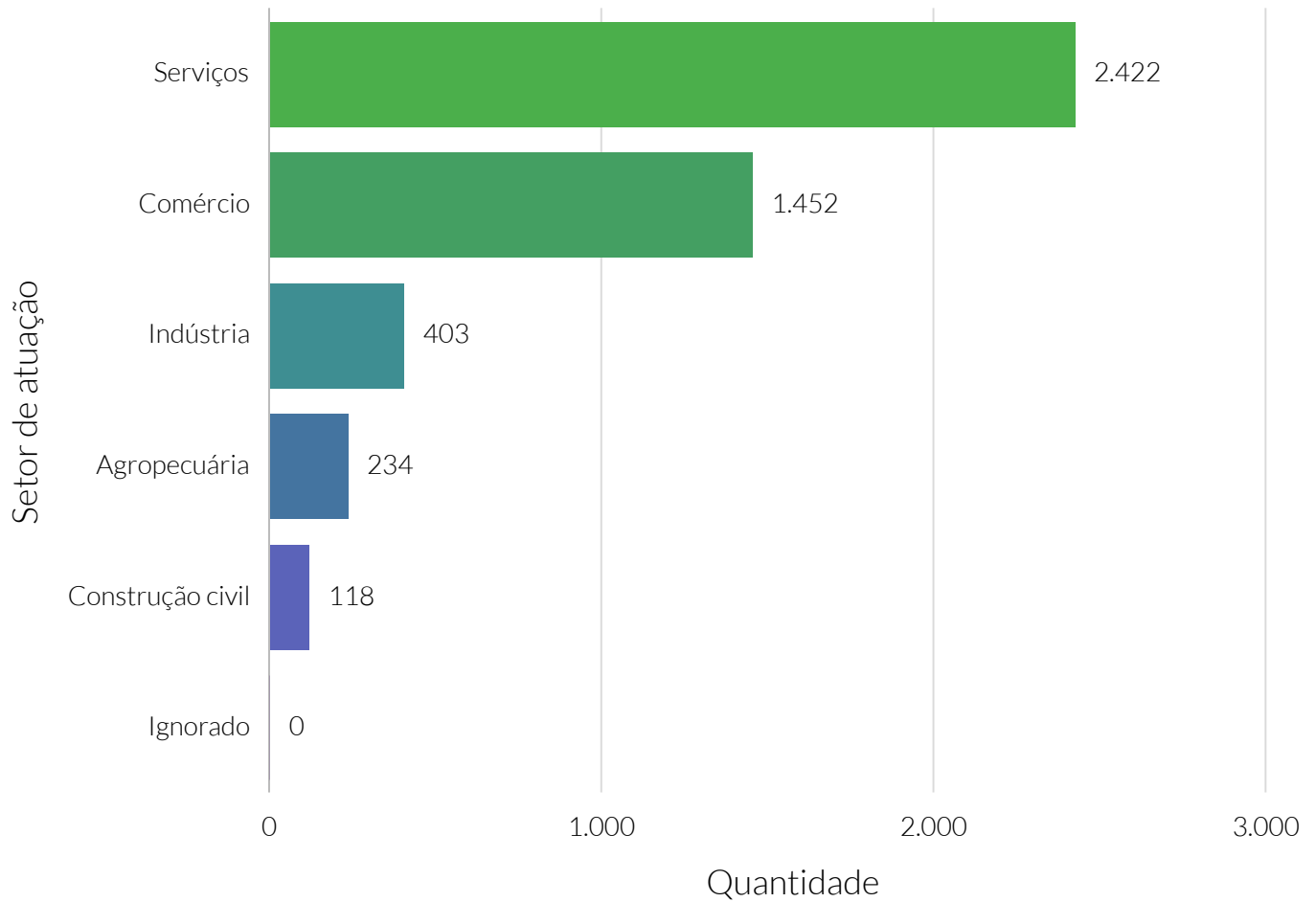

Fonte: Relação Anual de Informações Sociais (RAIS).

Quantidade relativa de empresas, por setor de atuação - 2019

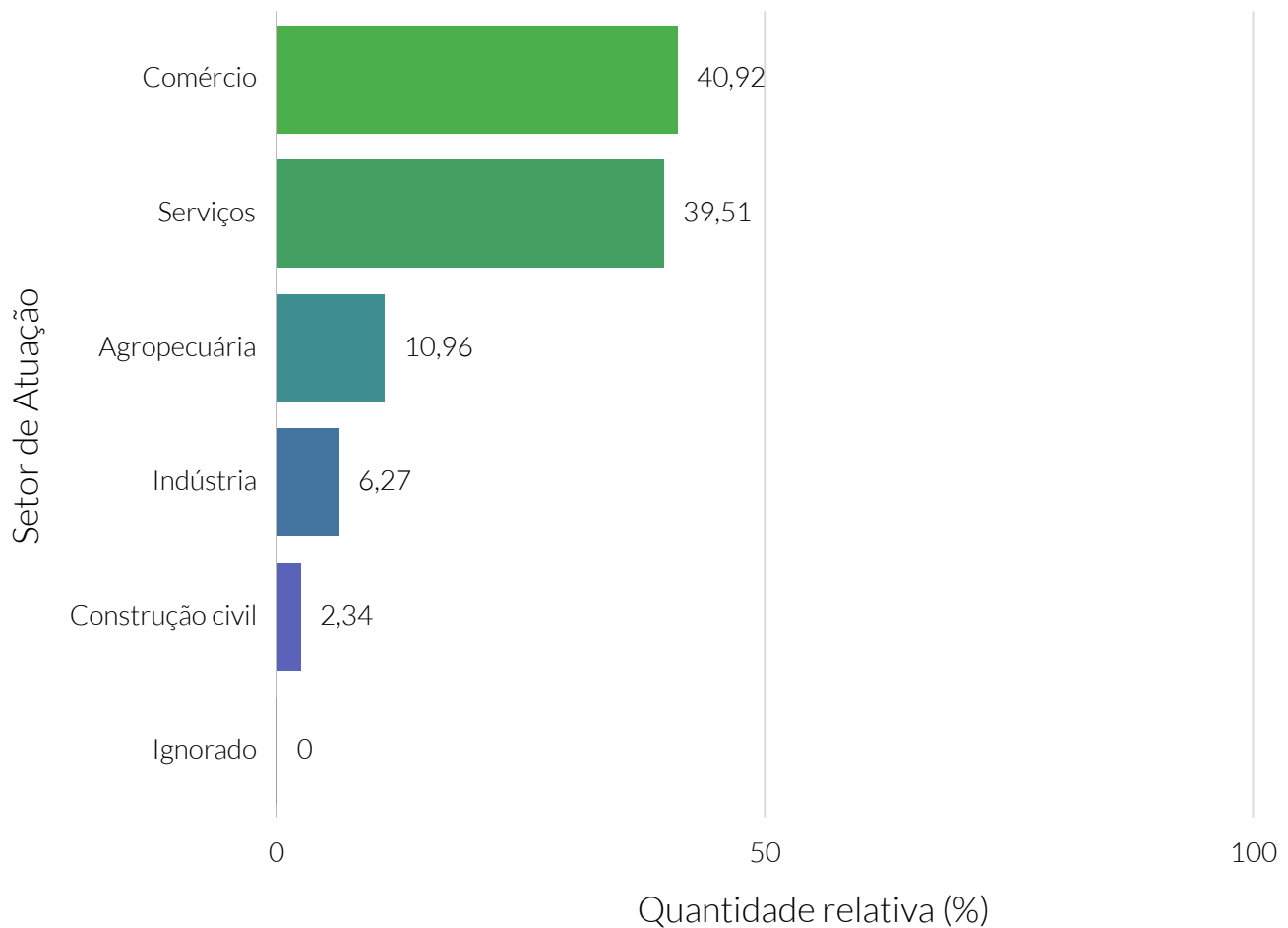

Fonte: Relação Anual de Informações Sociais (RAIS).

Quantidade relativa de empregos, por setor de atuação - 2019

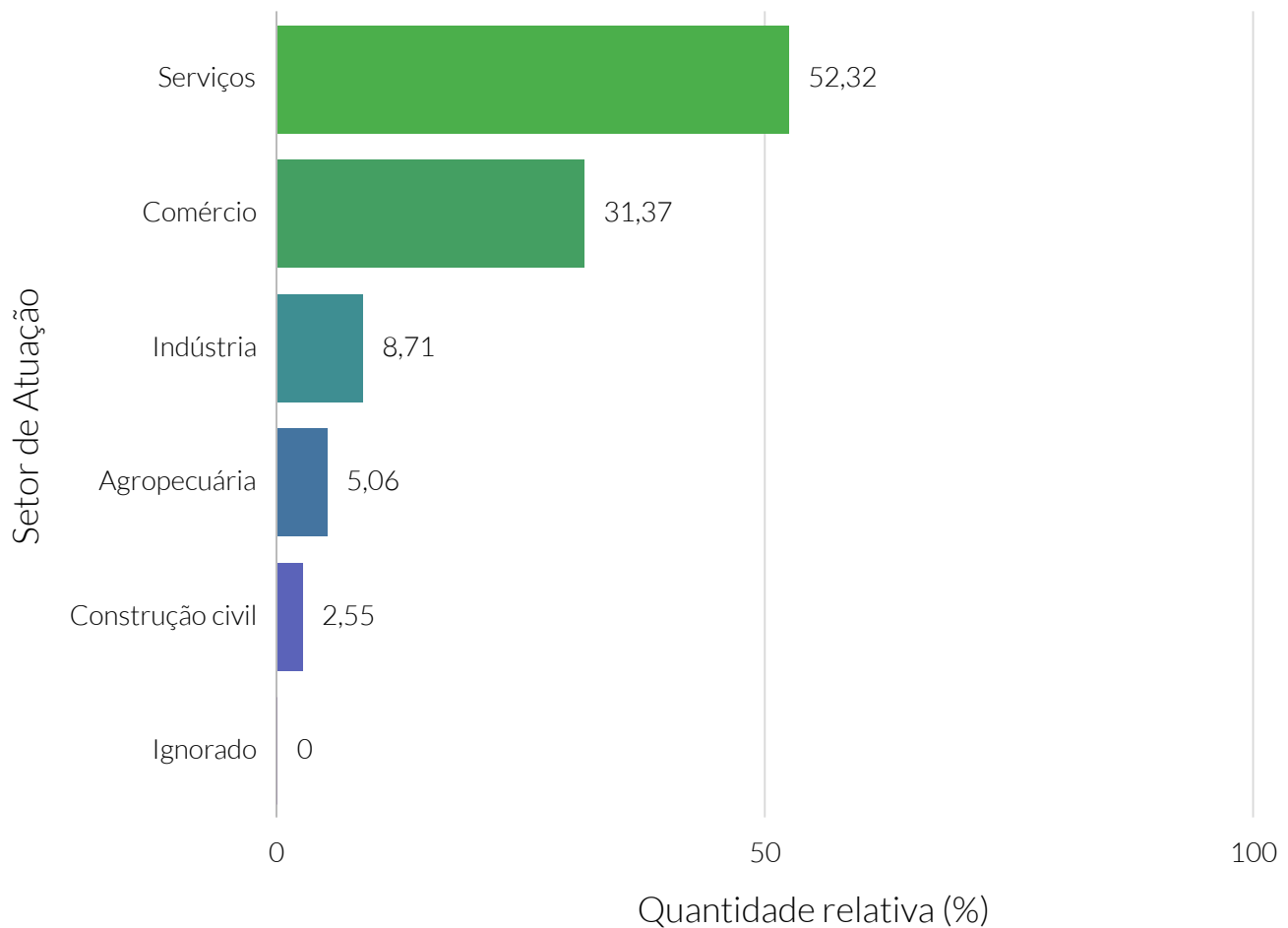

Fonte: Relação Anual de Informações Sociais (RAIS).

Quantidade de empresas, por seções de atividades econômicas da CNAE - 2019

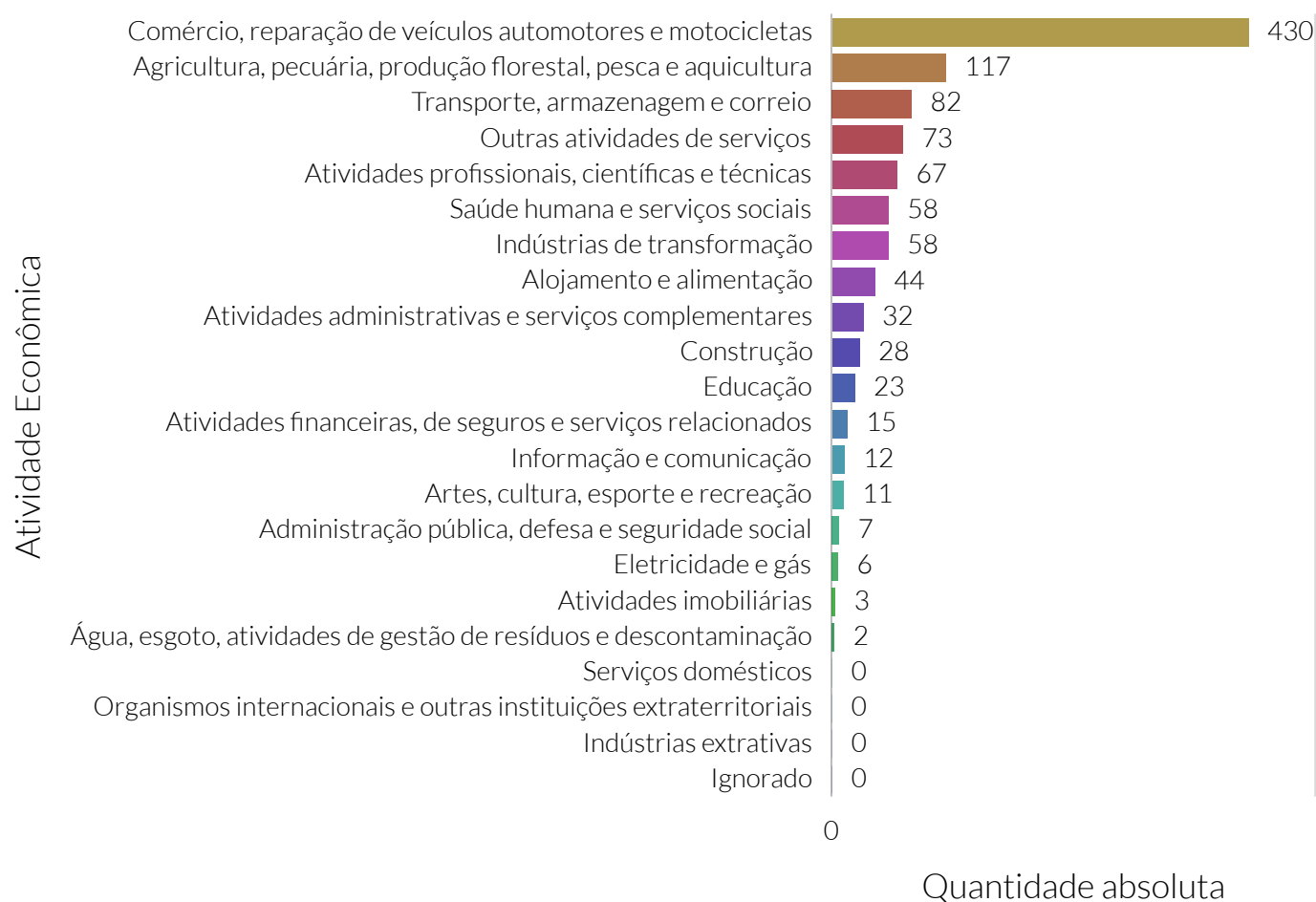

Fonte: Relação Anual de Informações Sociais (RAIS).

Nota: CNAE – Classificação Nacional de Atividades Econômicas.

Quantidade de empregos, por seções de atividades econômicas da CNAE - 2019

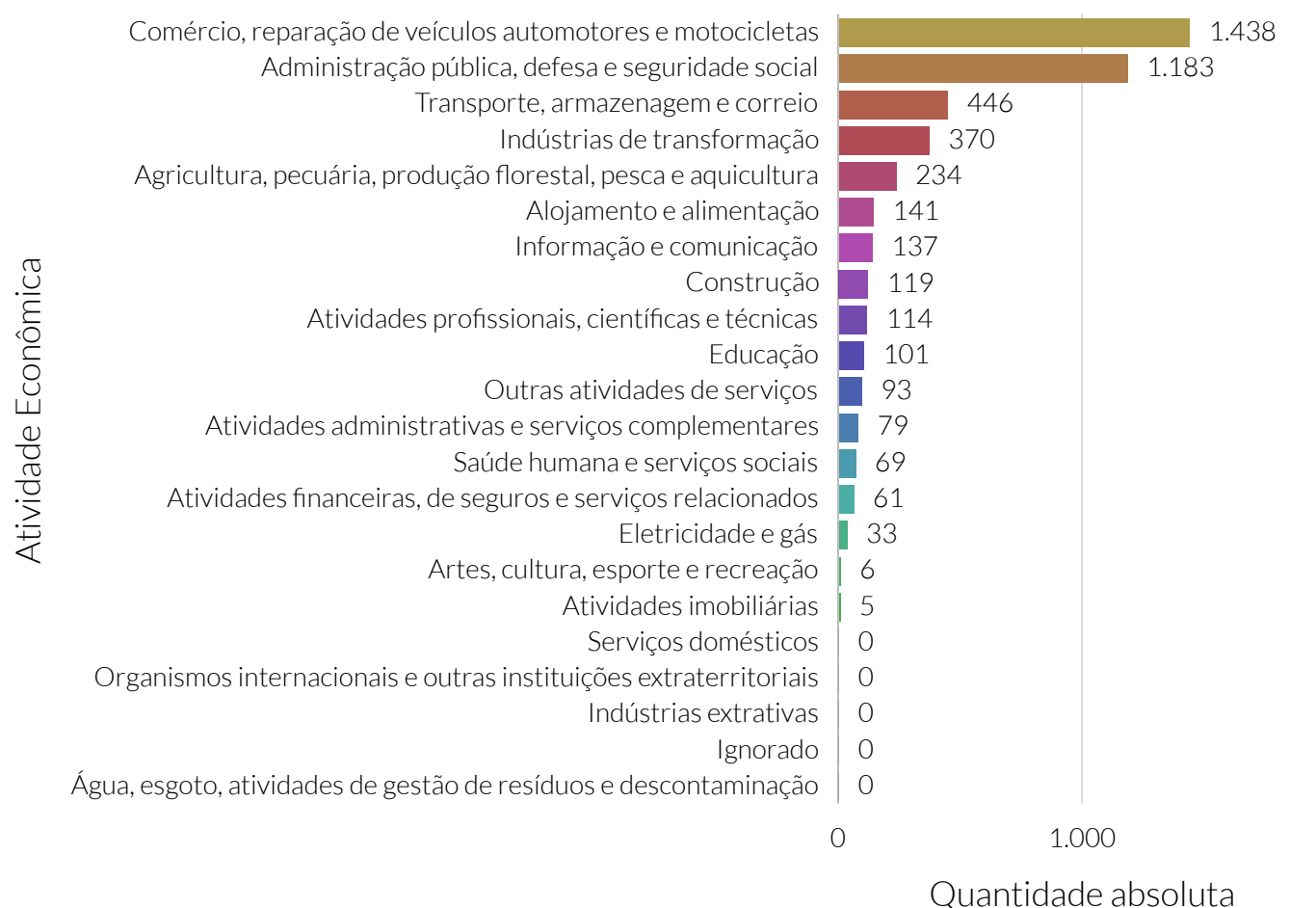

Fonte: Relação Anual de Informações Sociais (RAIS).

Nota: CNAE – Classificação Nacional de Atividades Econômicas.

Quantidade de admitidos no mercado de trabalho formal



Fonte: Cadastro Geral de Empregados e Desempregados (CAGED).

Quantidade de admitidos no mercado de trabalho formal

Período	Quantidade de admitidos
Janeiro de 2020	105
Fevereiro de 2020	228
Março de 2020	133
Abril de 2020	87
Mai de 2020	117
Junho de 2020	218
Julho de 2020	162
Agosto de 2020	90
Setembro de 2020	165
Outubro de 2020	137
Novembro de 2020	138
Dezembro de 2020	138
Janeiro de 2021	189
Fevereiro de 2021	184
Março de 2021	203
Abril de 2021	106
Mai de 2021	202

Quantidade de desligados no mercado de trabalho formal

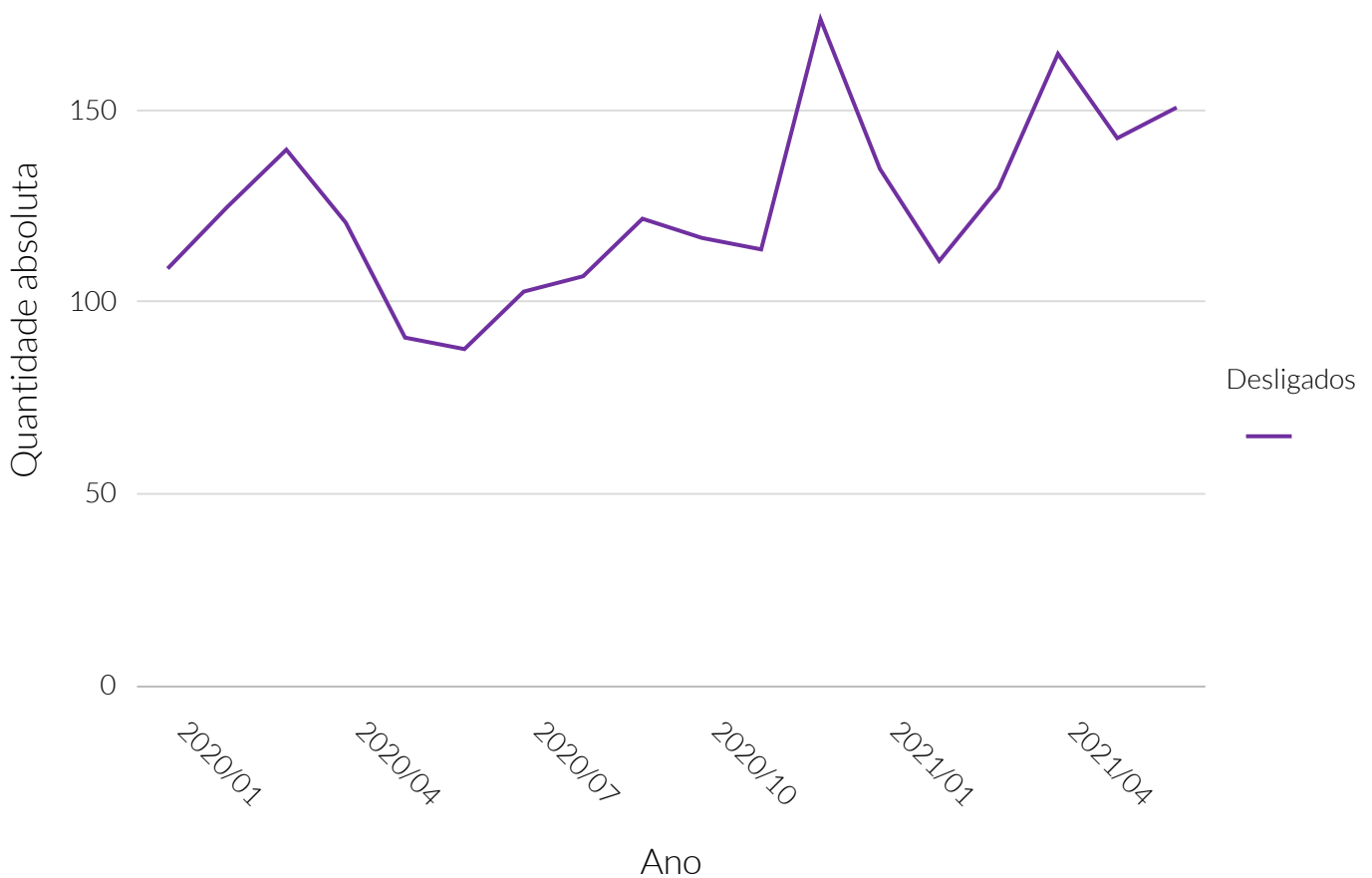

Fonte: Cadastro Geral de Empregados e Desempregados (CAGED).

Quantidade de desligados no mercado de trabalho formal

Período	Quantidade de desligados
Janeiro de 2020	109
Fevereiro de 2020	125
Março de 2020	140
Abril de 2020	121
Mai de 2020	91
Junho de 2020	88
Julho de 2020	103
Agosto de 2020	107
Setembro de 2020	122
Outubro de 2020	117
Novembro de 2020	114
Dezembro de 2020	174
Janeiro de 2021	135
Fevereiro de 2021	111
Março de 2021	129
Abril de 2021	165
Mai de 2021	143

Saldo de admitidos e desligados no mercado de trabalho formal



Fonte: Cadastro Geral de Empregados e Desempregados (CAGED).

Saldo de admitidos e desligados no mercado de trabalho formal

Período	Saldo de empregos
Janeiro de 2020	-4
Fevereiro de 2020	103
Março de 2020	-7
Abril de 2020	-34
Mai de 2020	26
Junho de 2020	130
Julho de 2020	59
Agosto de 2020	-17
Setembro de 2020	43
Outubro de 2020	20
Novembro de 2020	24
Dezembro de 2020	-36
Janeiro de 2021	54
Fevereiro de 2021	73
Março de 2021	74
Abril de 2021	-59
Mai de 2021	59

Setor Primário

Lavoura permanente

No ano de 2019, segundo o Instituto Brasileiro de Geografia e Estatística (IBGE), o valor total referente à produção local da lavoura permanente no município de Colinas do Tocantins foi de R\$67.000. Isso colocou o município na 81ª posição no estado.

Setor Primário

Lavoura permanente

Valor (R\$) da produção local da lavoura permanente

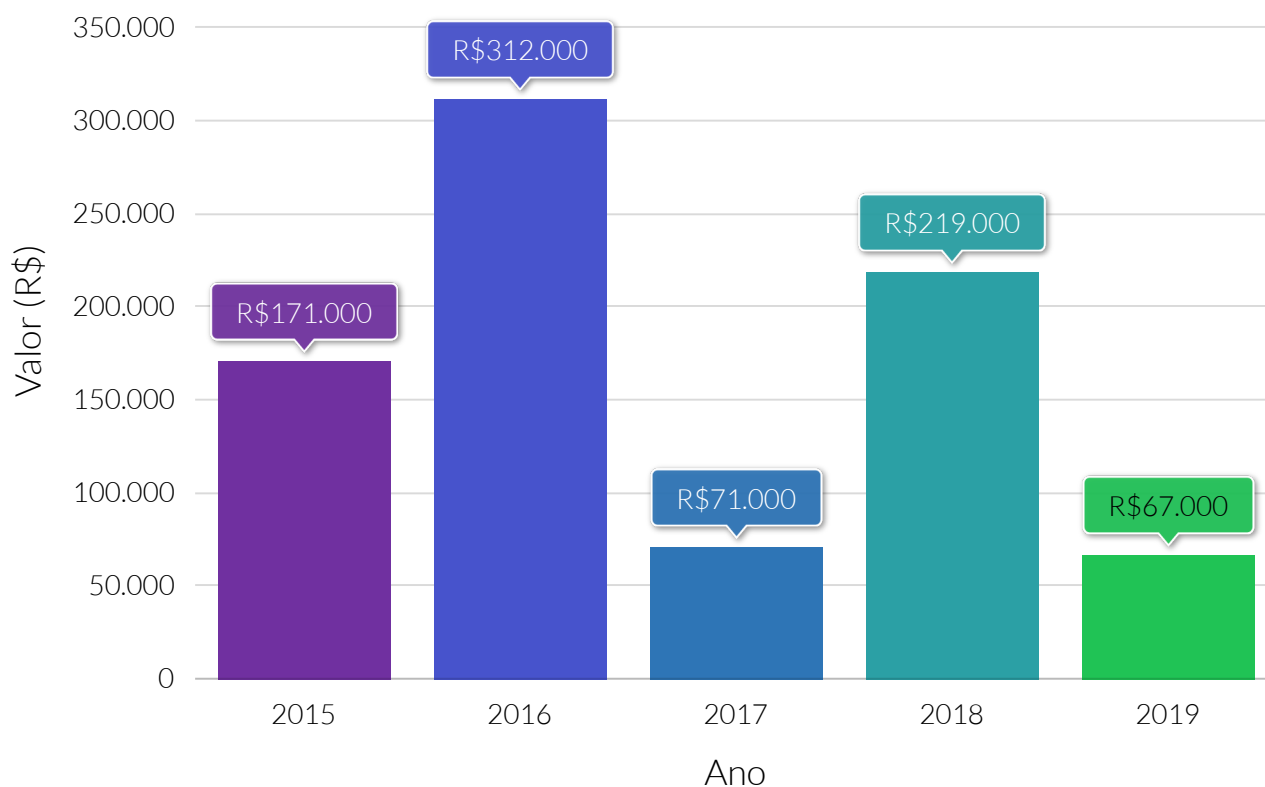

Fonte: Instituto Brasileiro de Geografia e Estatística (IBGE).

Quantidade da produção do município da lavoura permanente, por tipologia - 2019

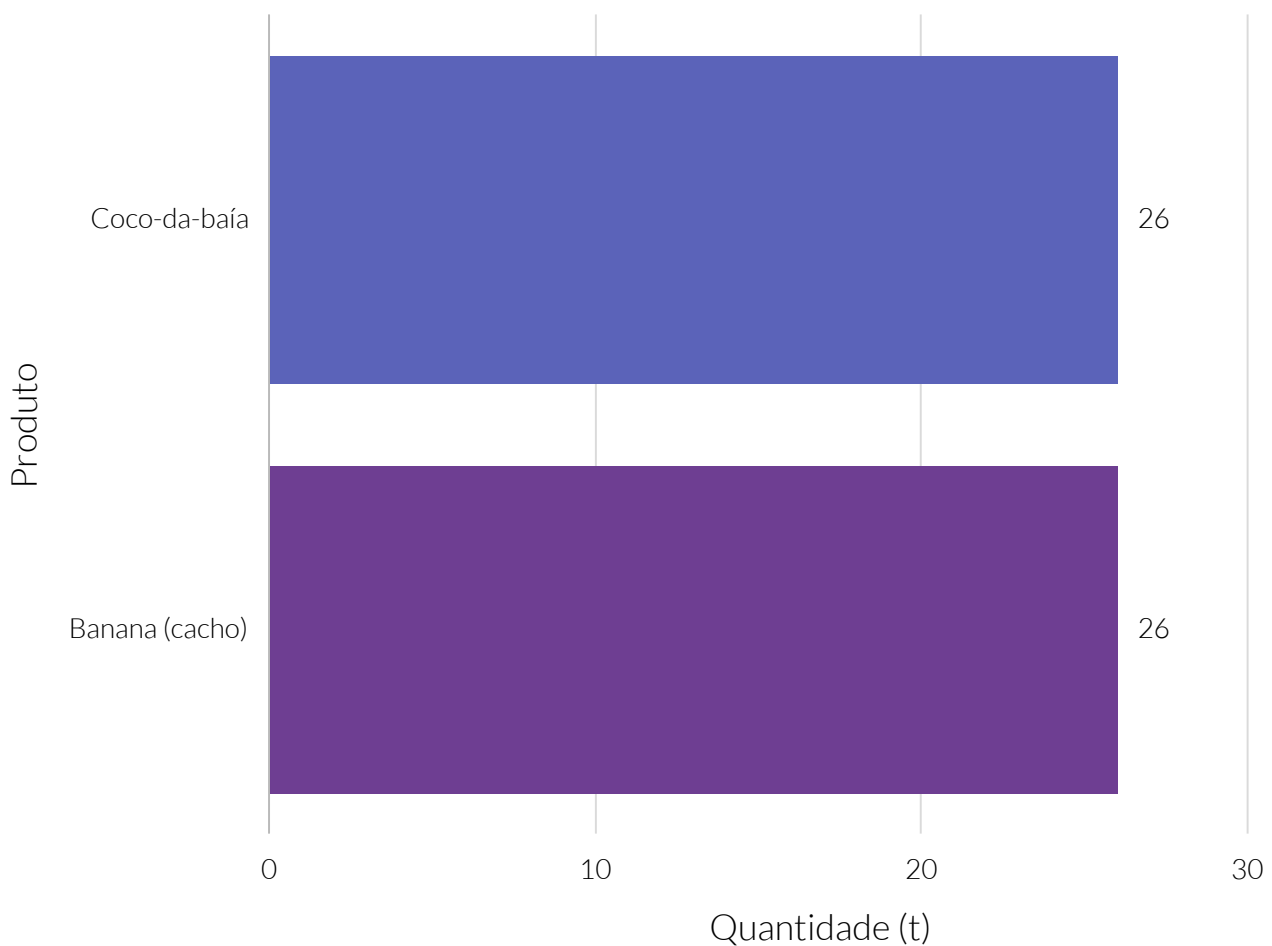

Fonte: Instituto Brasileiro de Geografia e Estatística (IBGE).

Valor relativo do valor (R\$) da produção local da lavoura permanente, por tipologia - 2019

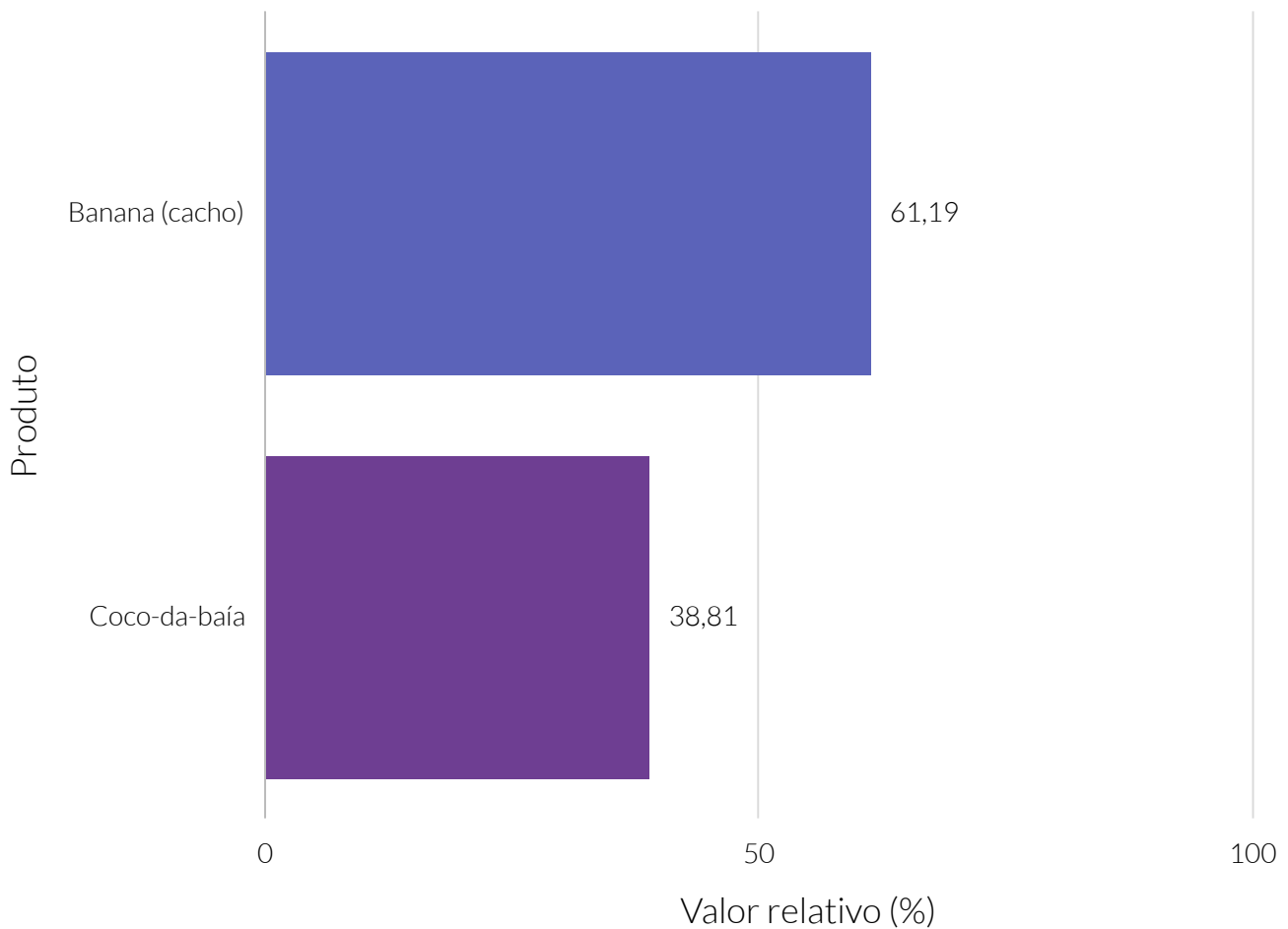

Fonte: Instituto Brasileiro de Geografia e Estatística (IBGE).

Setor Primário

Lavoura permanente

Valor (R\$) da produção local da lavoura permanente, por tipologia - 2019

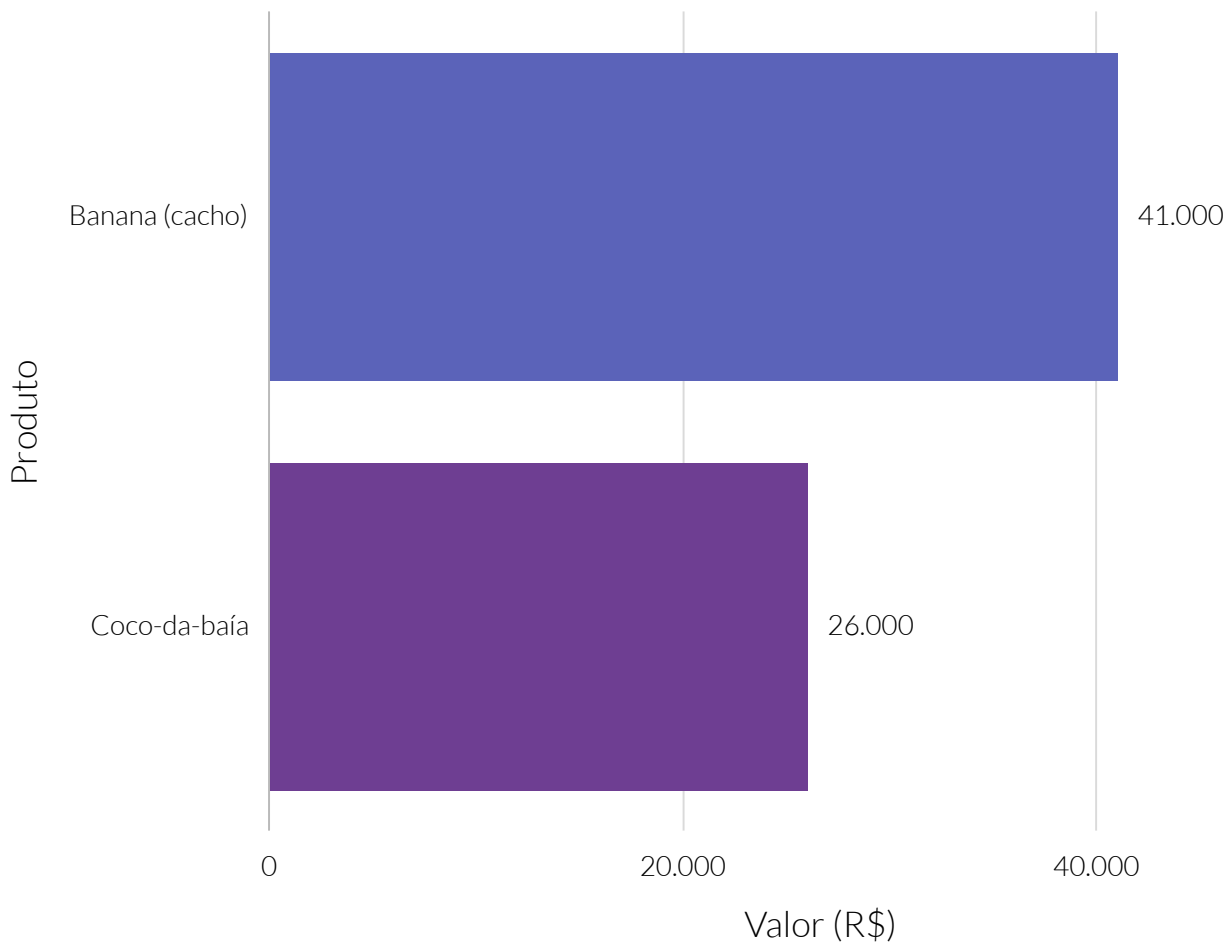

Fonte: Instituto Brasileiro de Geografia e Estatística (IBGE).

Quantidade relativa, ao estado, da produção do município da lavoura permanente, por tipologia - 2019

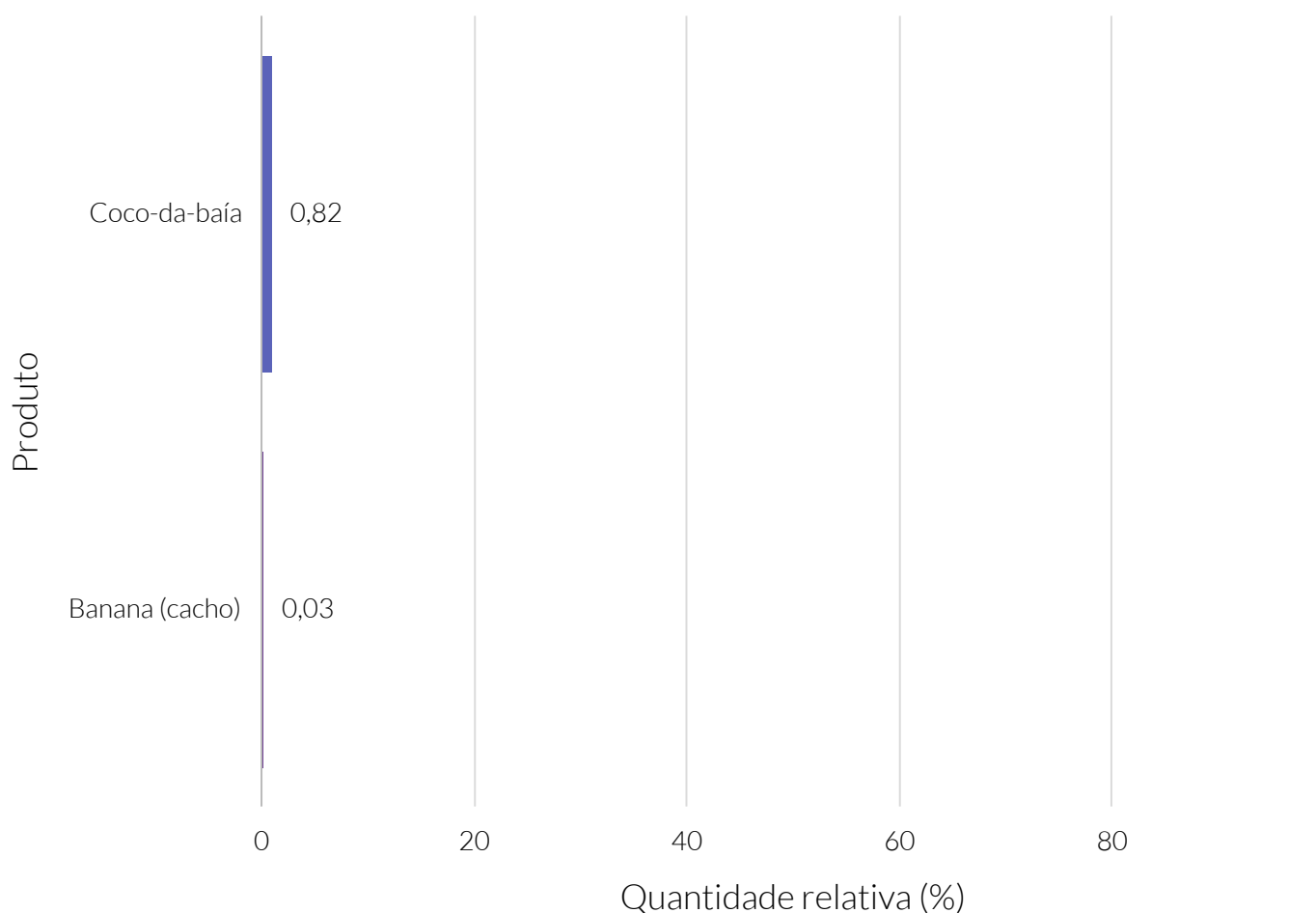

Fonte: Instituto Brasileiro de Geografia e Estatística (IBGE).

Setor Primário

Lavoura temporária

No ano de 2019, segundo o Instituto Brasileiro de Geografia e Estatística (IBGE), o valor total da produção na lavoura temporária local foi de R\$330.000 no município de Colinas do Tocantins. Isso colocou o município na 131ª posição no estado.

Valor (R\$) da produção local da lavoura temporária

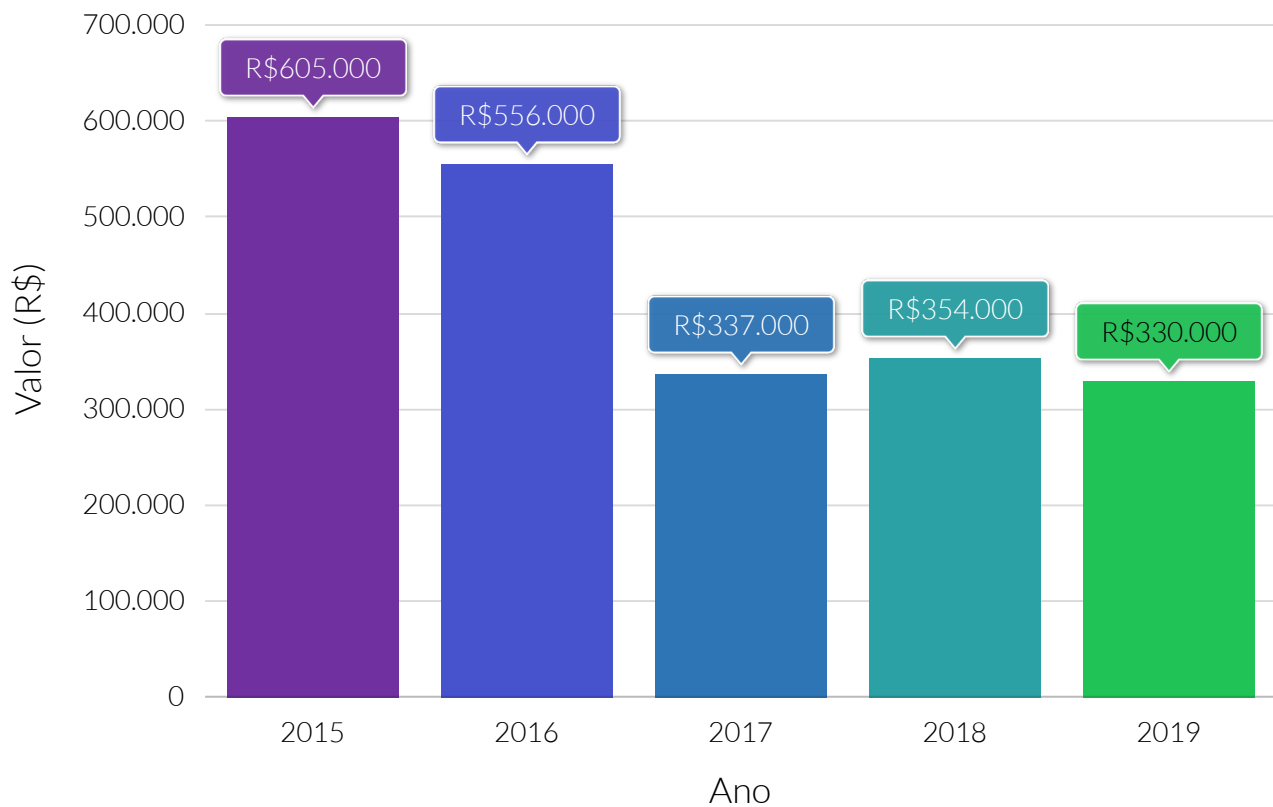

Fonte: Instituto Brasileiro de Geografia e Estatística (IBGE).

Quantidade (t) produzida da lavoura temporária, por tipologia - 2019

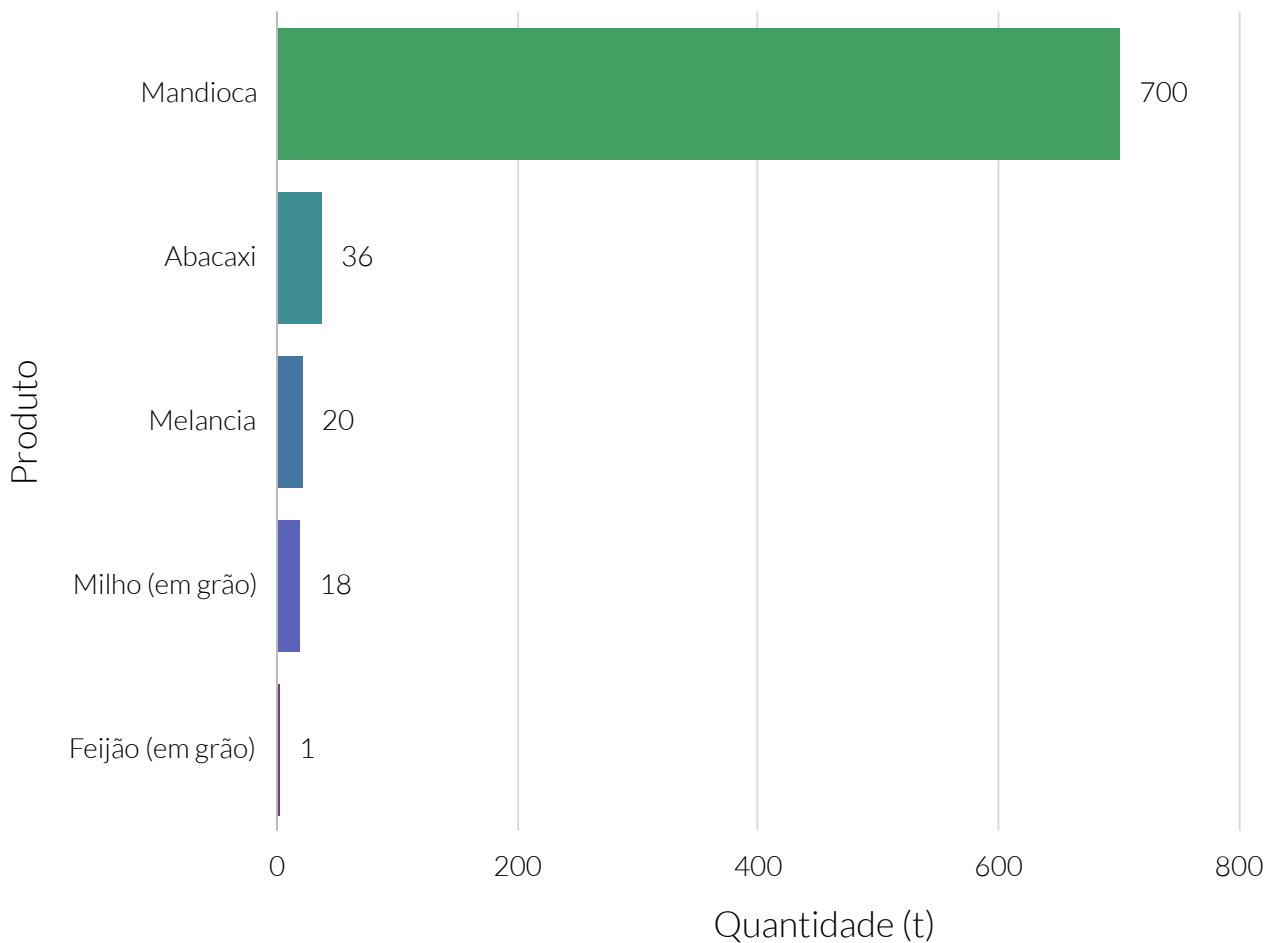

Fonte: Instituto Brasileiro de Geografia e Estatística (IBGE).

Valor relativo do valor (R\$) da produção local da lavoura temporária, por tipologia - 2019

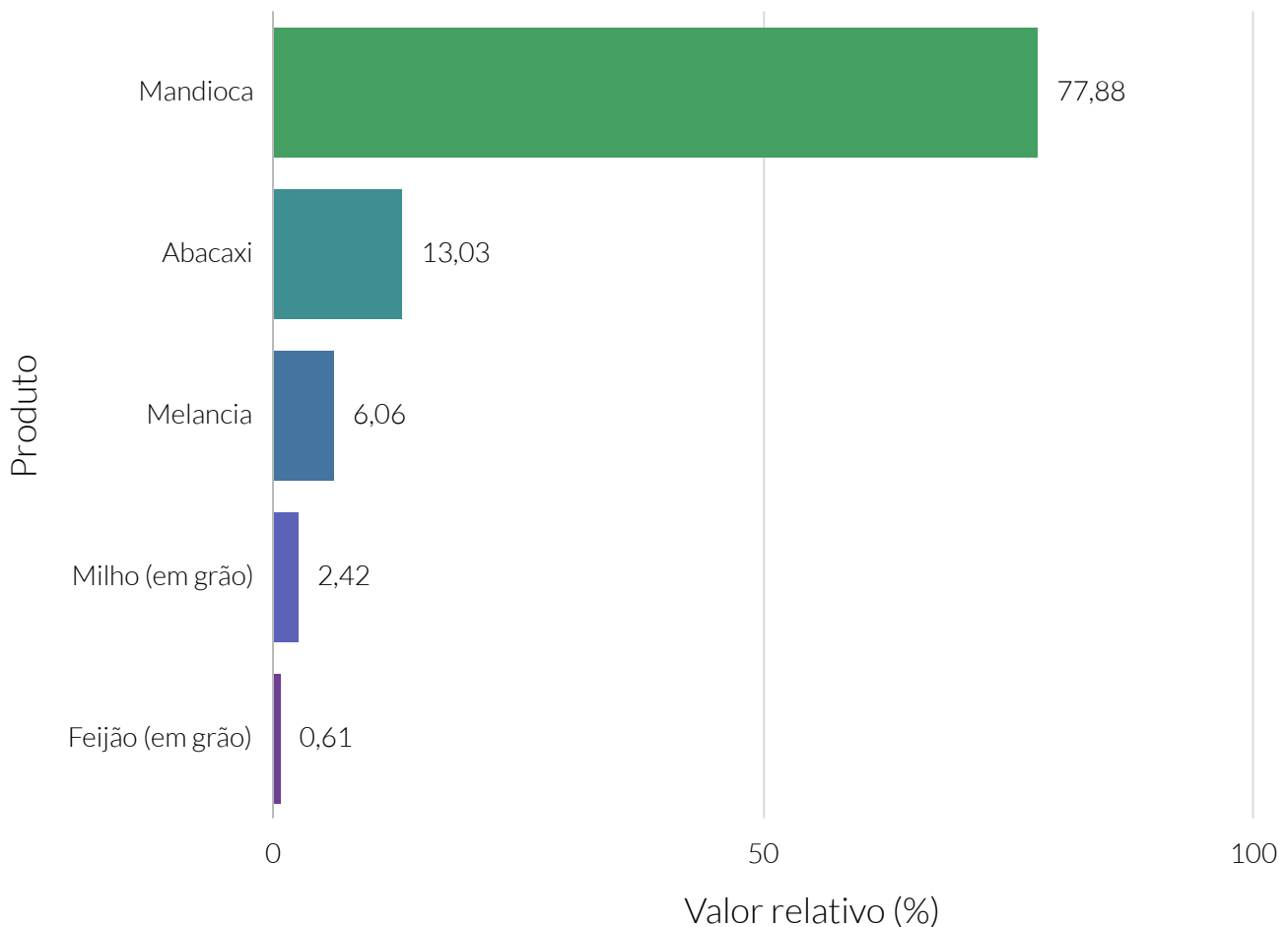

Fonte: Instituto Brasileiro de Geografia e Estatística (IBGE).

Setor Primário

Lavoura temporária

Valor (R\$) da produção local da lavoura temporária, por tipologia - 2019

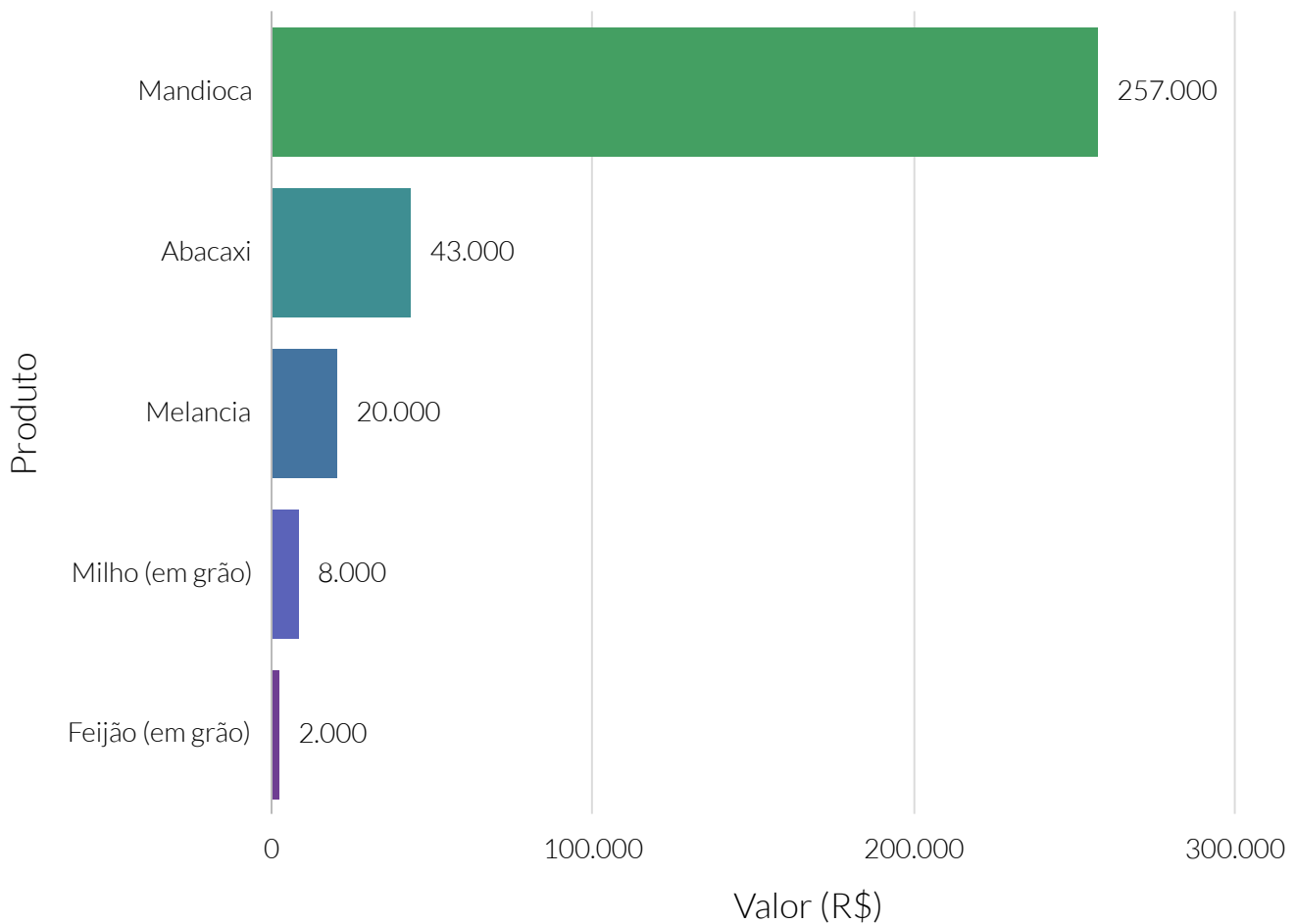

Fonte: Instituto Brasileiro de Geografia e Estatística (IBGE).

Quantidade relativa, ao estado, da produção do município da lavoura temporária, por tipologia - 2019

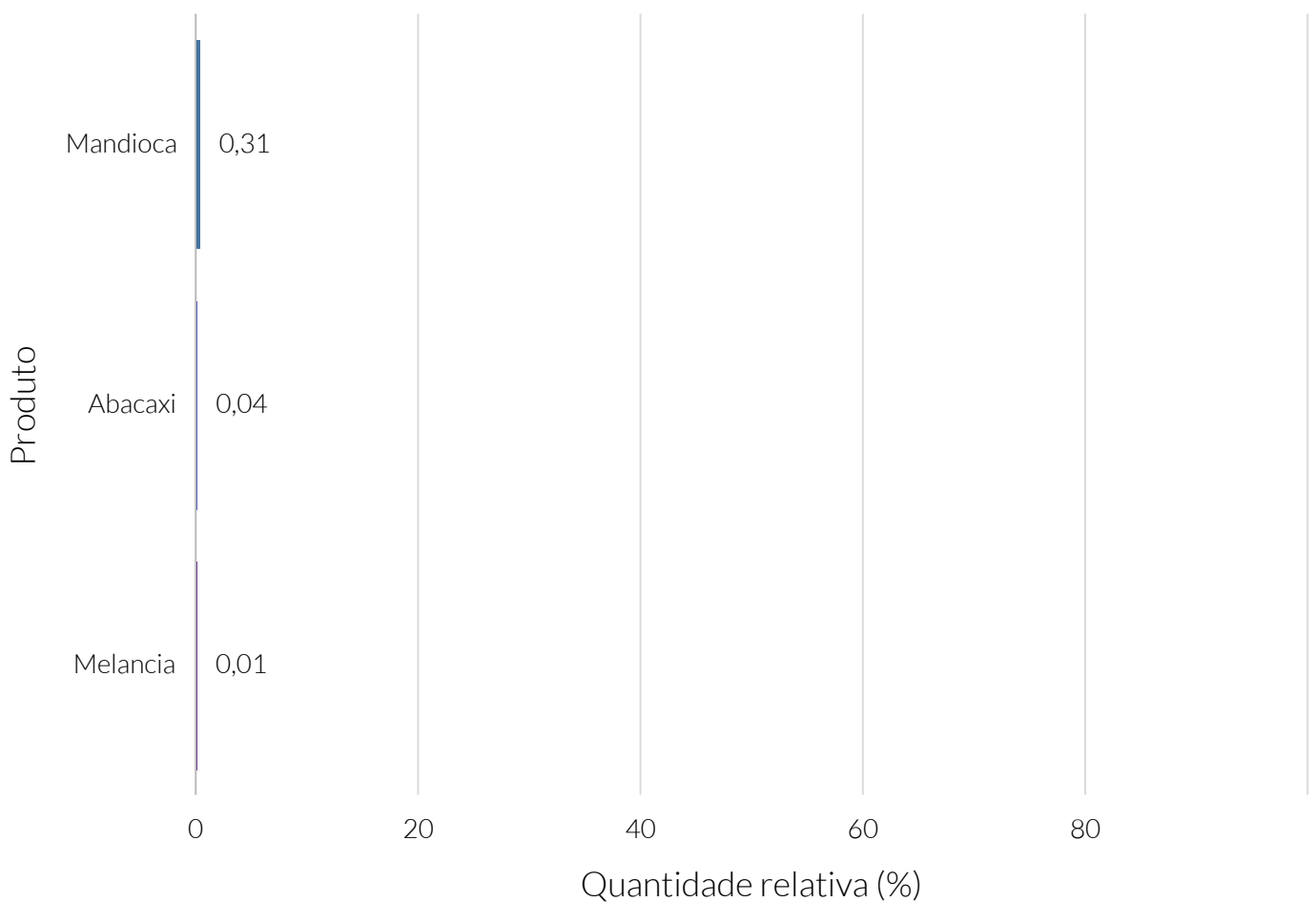

Fonte: Instituto Brasileiro de Geografia e Estatística (IBGE).

Setor Primário

Pecuária

No ano de 2019, segundo o Instituto Brasileiro de Geografia e Estatística (IBGE), o valor da produção da pecuária no município de Colinas do Tocantins representou um total de R\$10.867.000. Isso colocou o município na 9ª posição no estado.

Valor (R\$) da produção local da pecuária

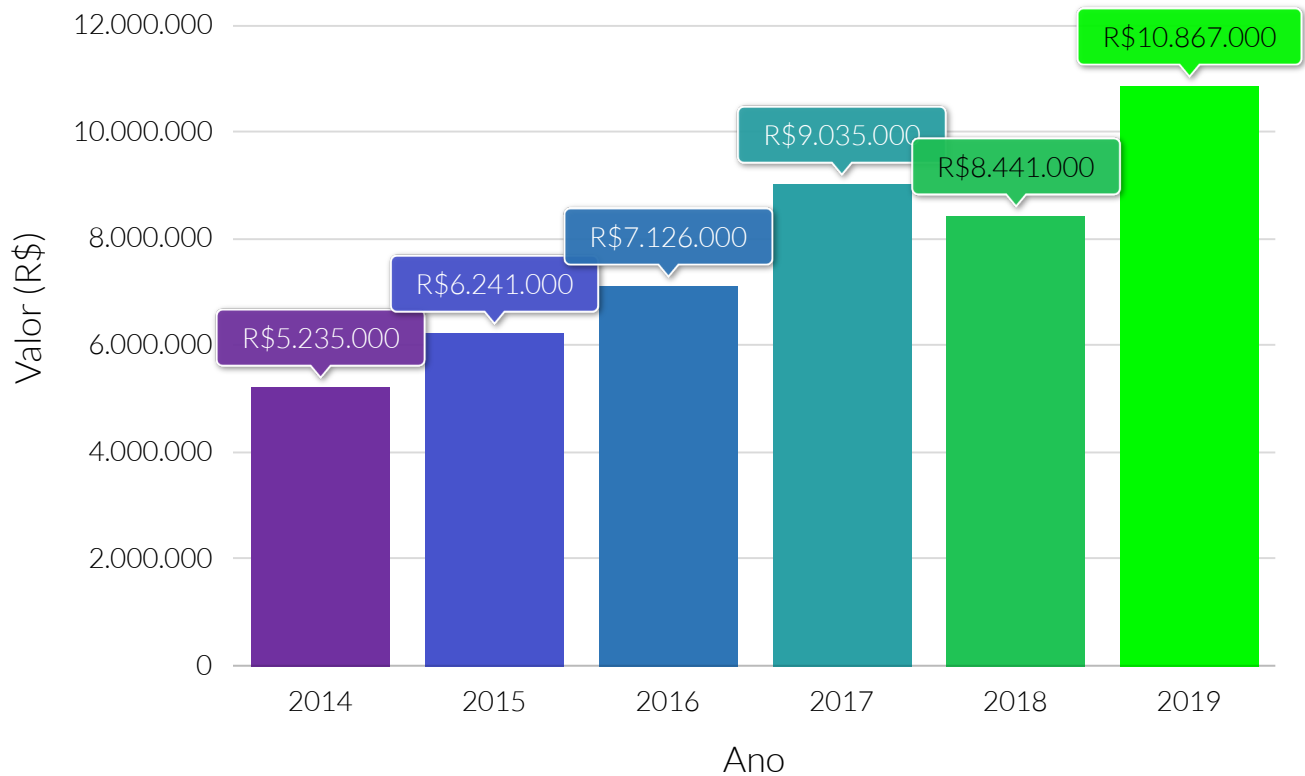

Fonte: Instituto Brasileiro de Geografia e Estatística (IBGE).

Quantidade (t) produzida da pecuária, por tipologia - 2019

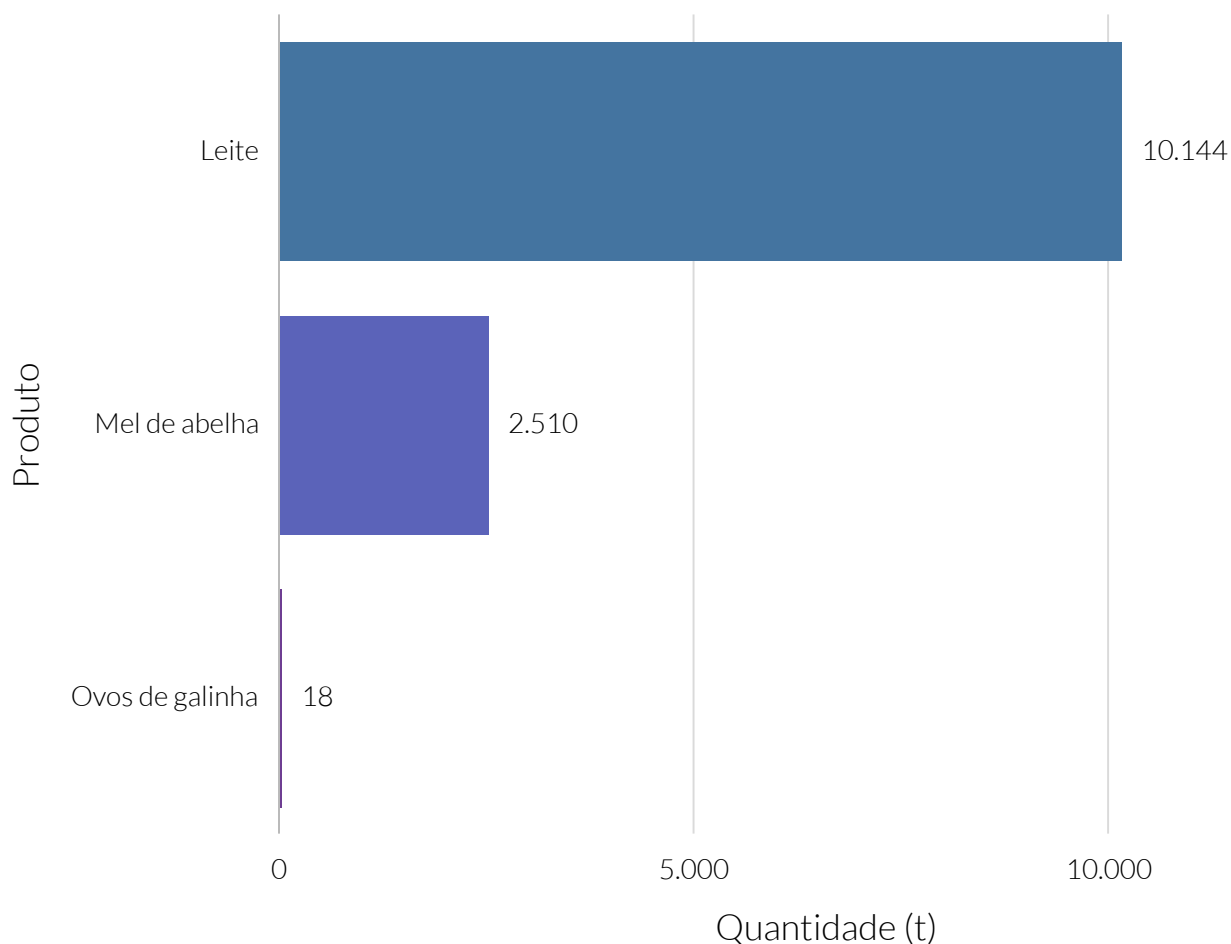

Fonte: Instituto Brasileiro de Geografia e Estatística (IBGE).

Valor relativo do valor (R\$) da produção local da pecuária, por tipologia - 2019

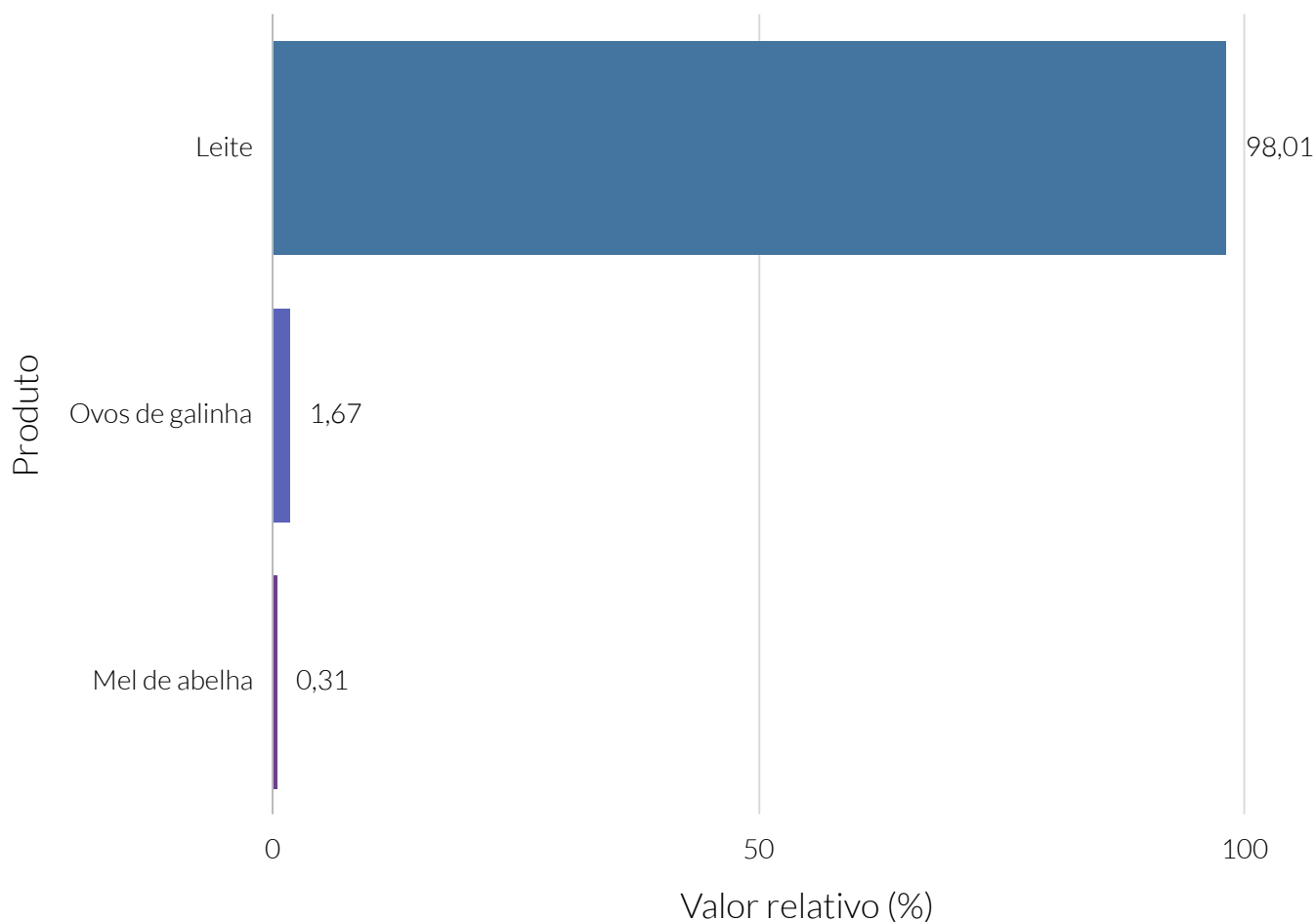

Fonte: Instituto Brasileiro de Geografia e Estatística (IBGE).

Valor (R\$) da produção local da pecuária, por tipologia - 2019

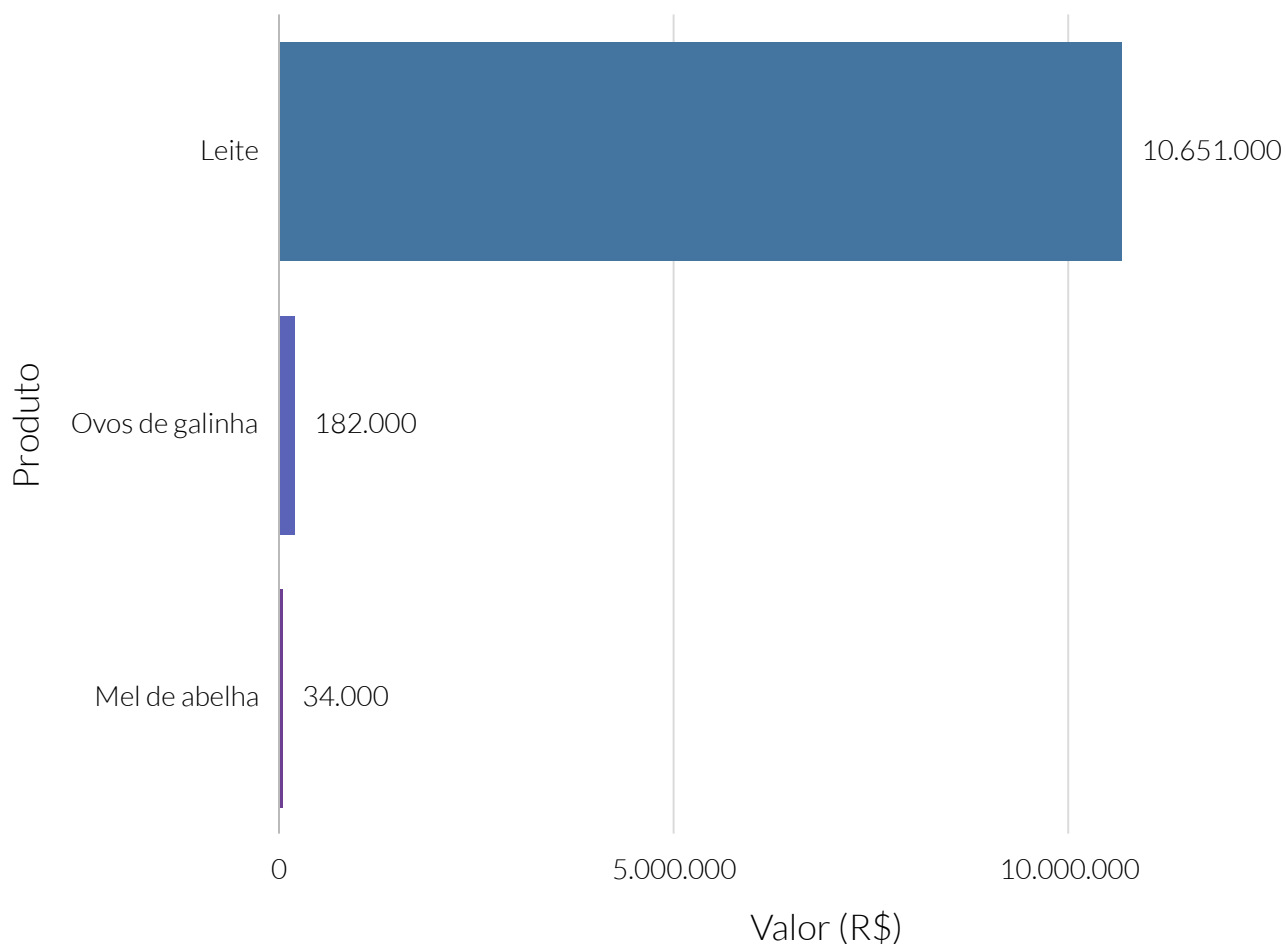

Fonte: Instituto Brasileiro de Geografia e Estatística (IBGE).

Quantidade relativa, ao estado, da produção do município da pecuária, por tipologia - 2019

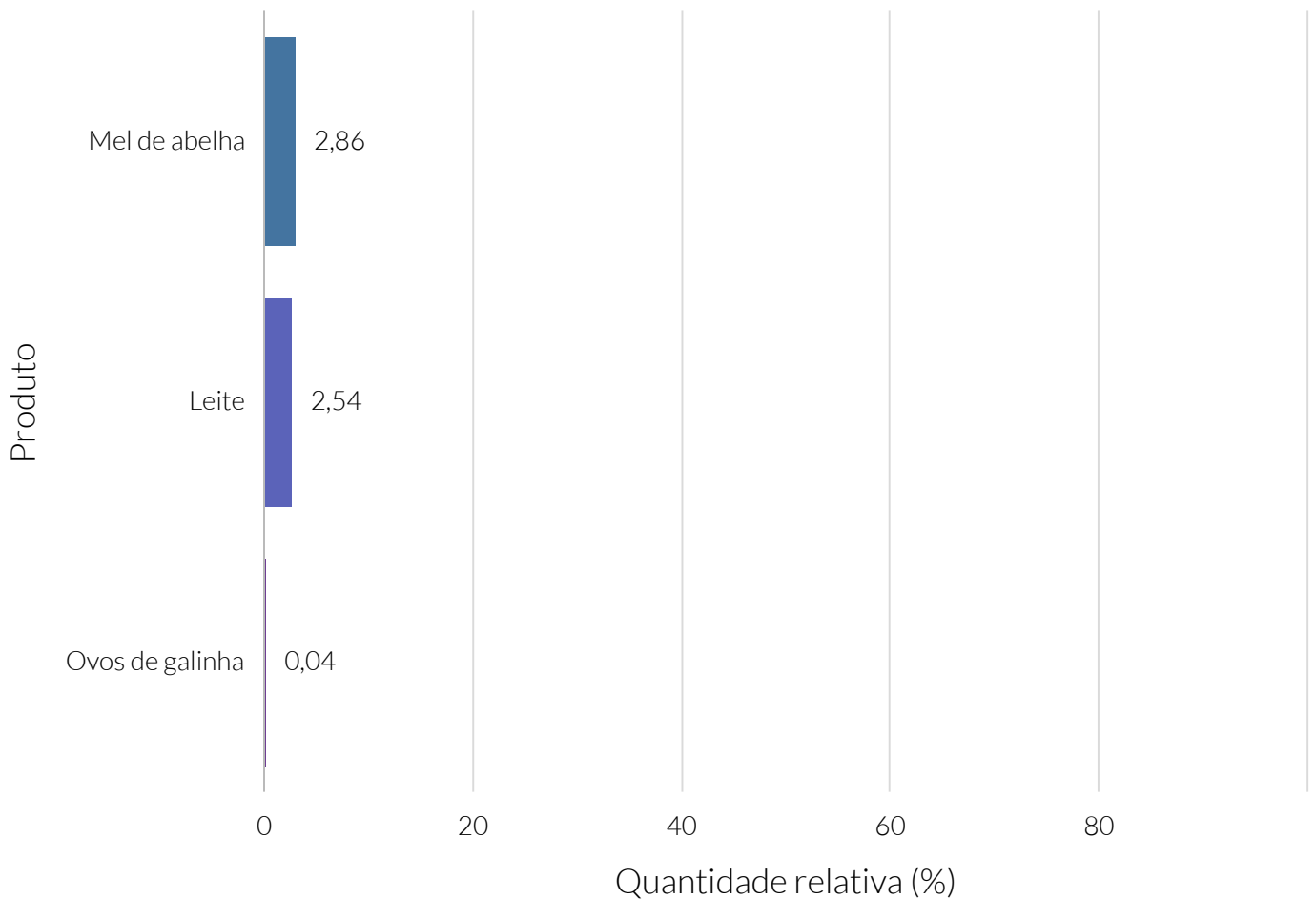

Fonte: Instituto Brasileiro de Geografia e Estatística (IBGE).

A produção local da extração vegetal no ano de 2017, segundo o Instituto Brasileiro de Geografia e Estatística (IBGE), foi equivalente a um total de R\$7.000 no município de Colinas do Tocantins. Isso colocou o município na 116ª posição no estado.

Valor (R\$) da produção local da extração vegetal

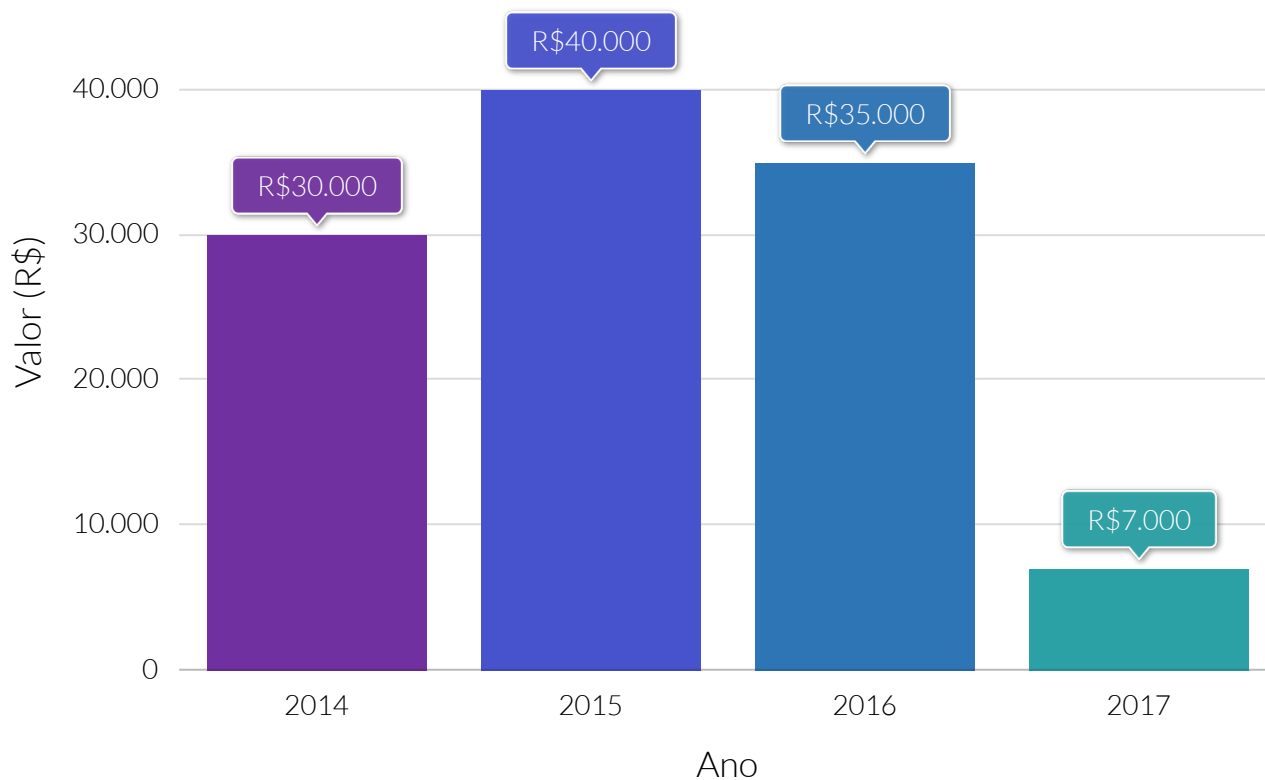

Fonte: Instituto Brasileiro de Geografia e Estatística (IBGE).

Quantidade (t) produzida da extração vegetal, por tipologia

Informações não disponíveis sobre este indicador na base de dados para esta Cidade

Valor relativo do valor (R\$) da produção local da extração vegetal, por tipologia

Informações não disponíveis sobre este indicador na base de dados para esta Cidade

Valor (R\$) da produção local da extração vegetal, por tipologia

Informações não disponíveis sobre este indicador na base de dados para esta Cidade

Quantidade relativa, ao estado, da produção do município da extração vegetal, por tipologia

Informações não disponíveis sobre este indicador na base de dados para esta Cidade

Silvicultura

Informações não disponíveis sobre este indicador na base de dados para esta Cidade

Valor (R\$) da produção local da silvicultura

Informações não disponíveis sobre este indicador na base de dados para esta Cidade

Quantidade (t) produzida da silvicultura, por tipologia

Informações não disponíveis sobre este indicador na base de dados para esta Cidade

Valor relativo do valor (R\$) da produção local da silvicultura, por tipologia

Informações não disponíveis sobre este indicador na base de dados para esta Cidade

Valor (R\$) da produção local da silvicultura, por tipologia

Informações não disponíveis sobre este indicador na base de dados para esta Cidade

Quantidade relativa, ao estado, da produção do município da silvicultura, por tipologia

Informações não disponíveis sobre este indicador na base de dados para esta Cidade

As estimativas a respeito do potencial de consumo no ano de 2021 foram elaboradas pela iPC Marketing Editora e estão amparadas na metodologia recomendada pela Associação Brasileira de Empresas de Pesquisa (ABEP).

Colinas do Tocantins, no ano de 2021, possuía maior parcela (46,98%) da população urbana concentrada na classe econômica D/E.

A estimativa do potencial de consumo urbano total de acordo com as classes econômicas apontava para maior consumo na classe econômica D/E, apresentando um total de R\$139.564.311,25 do potencial de consumo urbano de Colinas do Tocantins.

Potencial de consumo

Potencial

Estimativa (R\$) do potencial de consumo - 2021

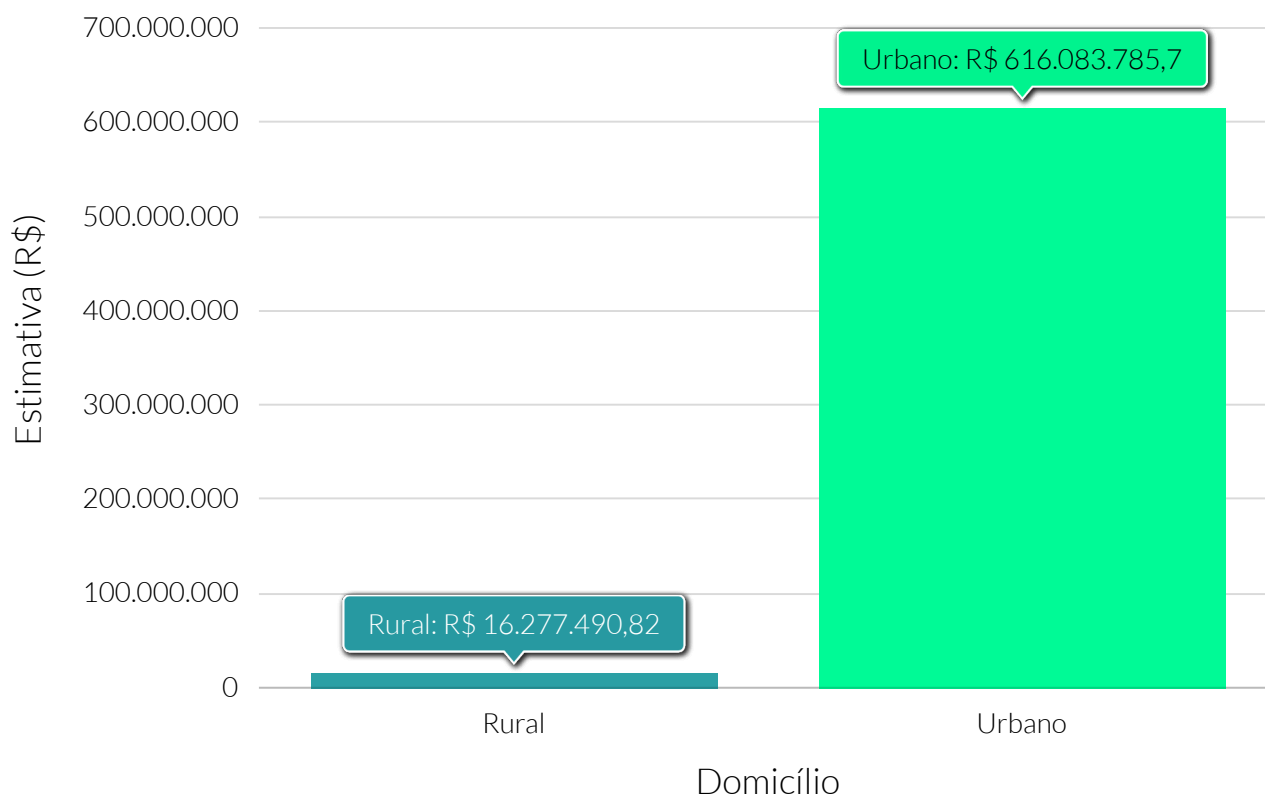

Fonte: iPC Marketing.

Potencial de consumo

Potencial

Estimativa (R\$) do potencial de consumo urbano total por classe econômica - 2021

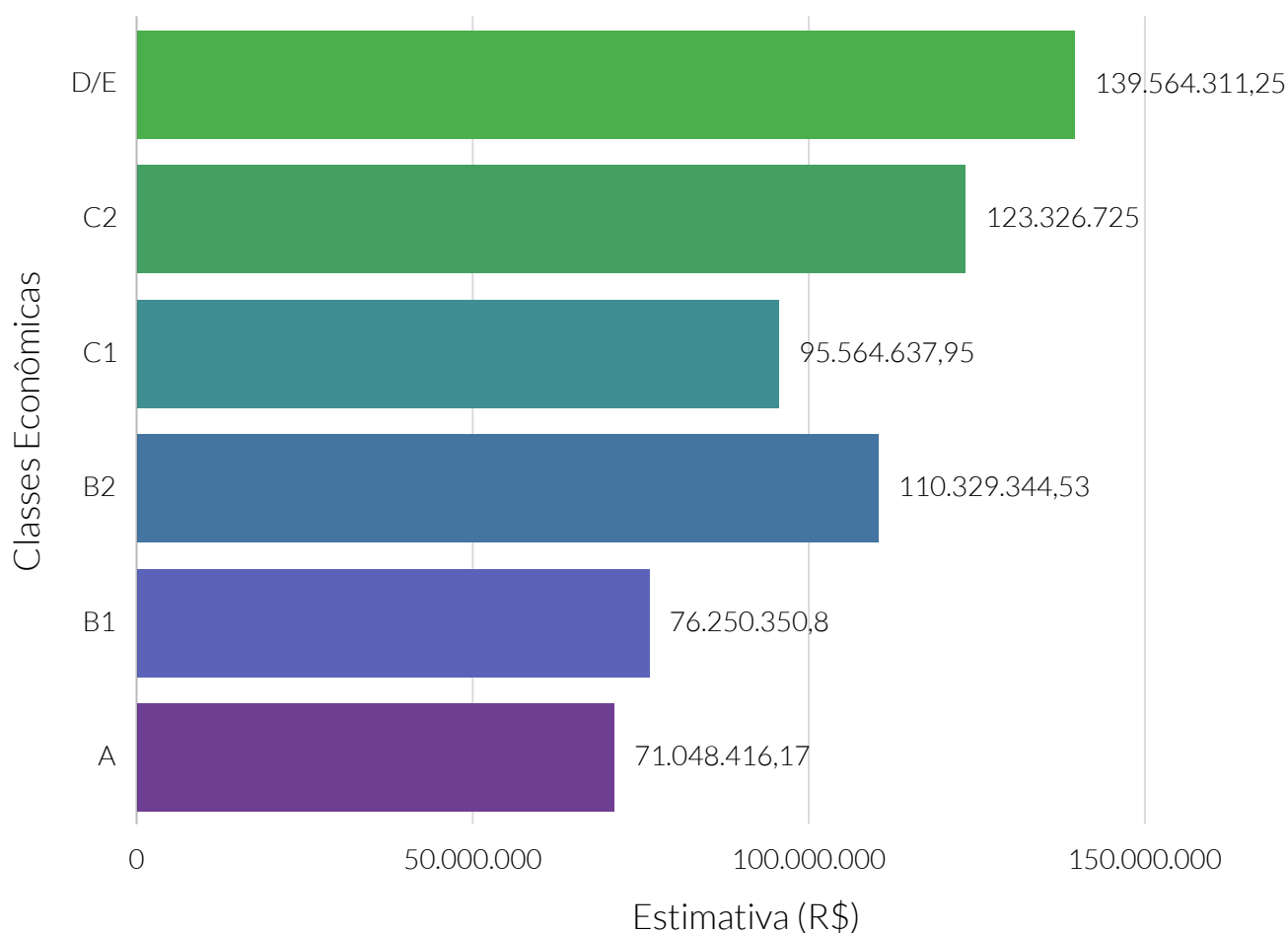

Fonte: iPC Marketing.

Quantidade relativa de domicílios urbanos, por perfil das classes econômicas - 2021

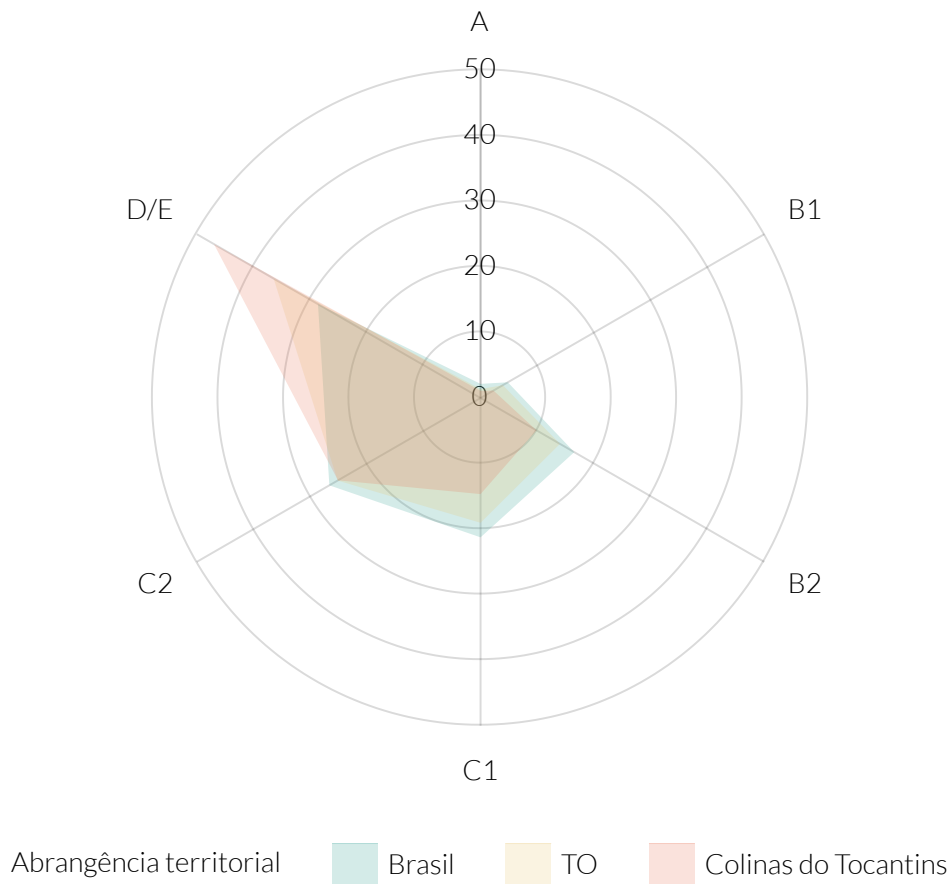

Fonte: iPC Marketing.

De acordo com dados do Departamento de Informática do Sistema Único de Saúde do Brasil (DATASUS), do Ministério da Saúde, a taxa bruta de natalidade de Colinas do Tocantins, no ano de 2019, foi de 15,47 nascidos vivos para cada mil habitantes. Para o estado de Tocantins e Brasil, esse valor foi de, respectivamente, 15,54 e 13,56 nascidos vivos por mil habitantes.

A taxa de mortalidade infantil, de Colinas do Tocantins, também segundo o DATASUS, no ano de 2019, foi de 7 óbitos de menores de um ano de idade por mil nascidos vivos. No mesmo ano, a taxa do estado de Tocantins e do Brasil foi, respectivamente, 11,70 e 12,39.

Esperança de vida ao nascer

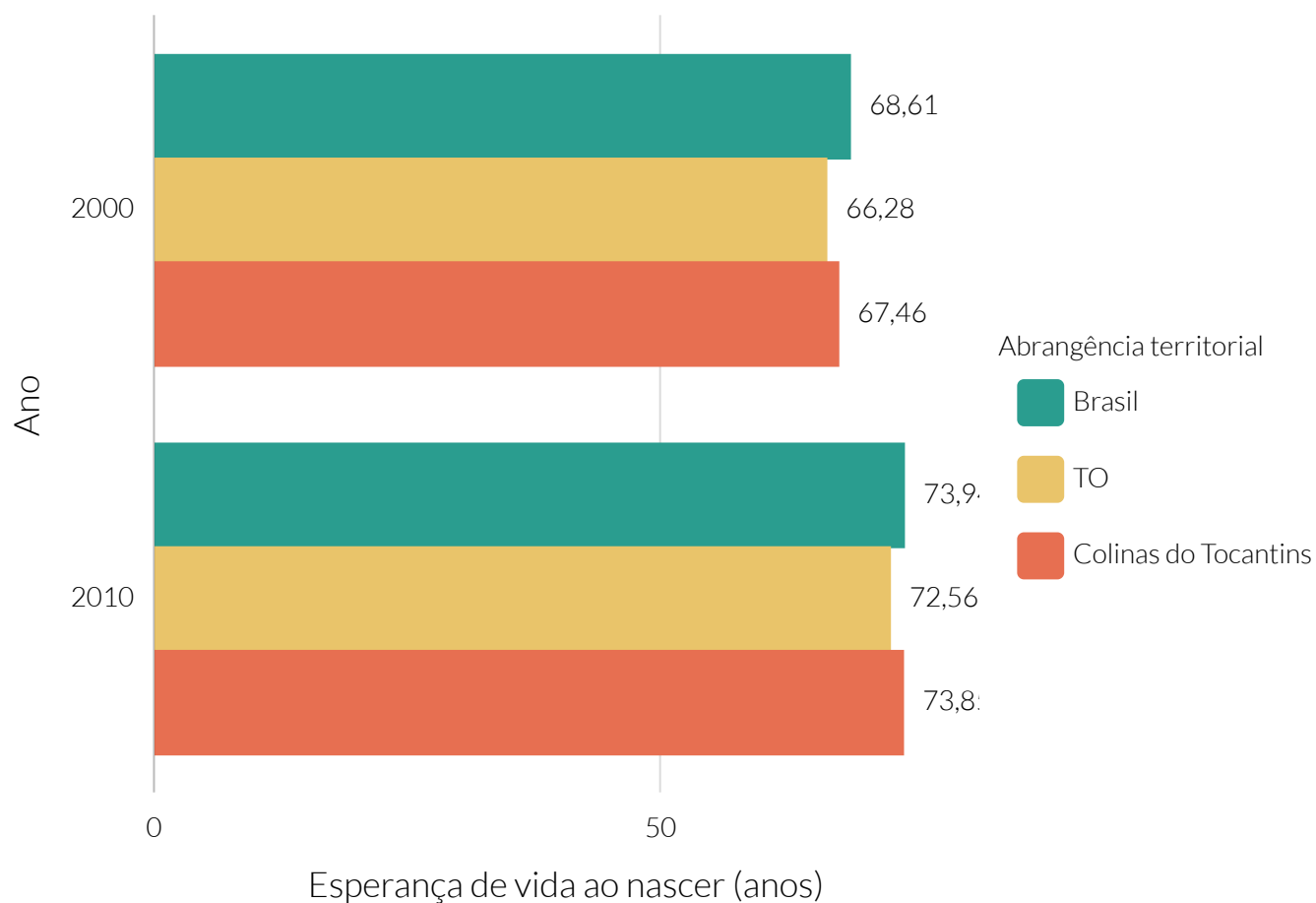

Fonte: Programa das Nações Unidas para o Desenvolvimento (PNUD).

Taxa bruta de natalidade - 2019

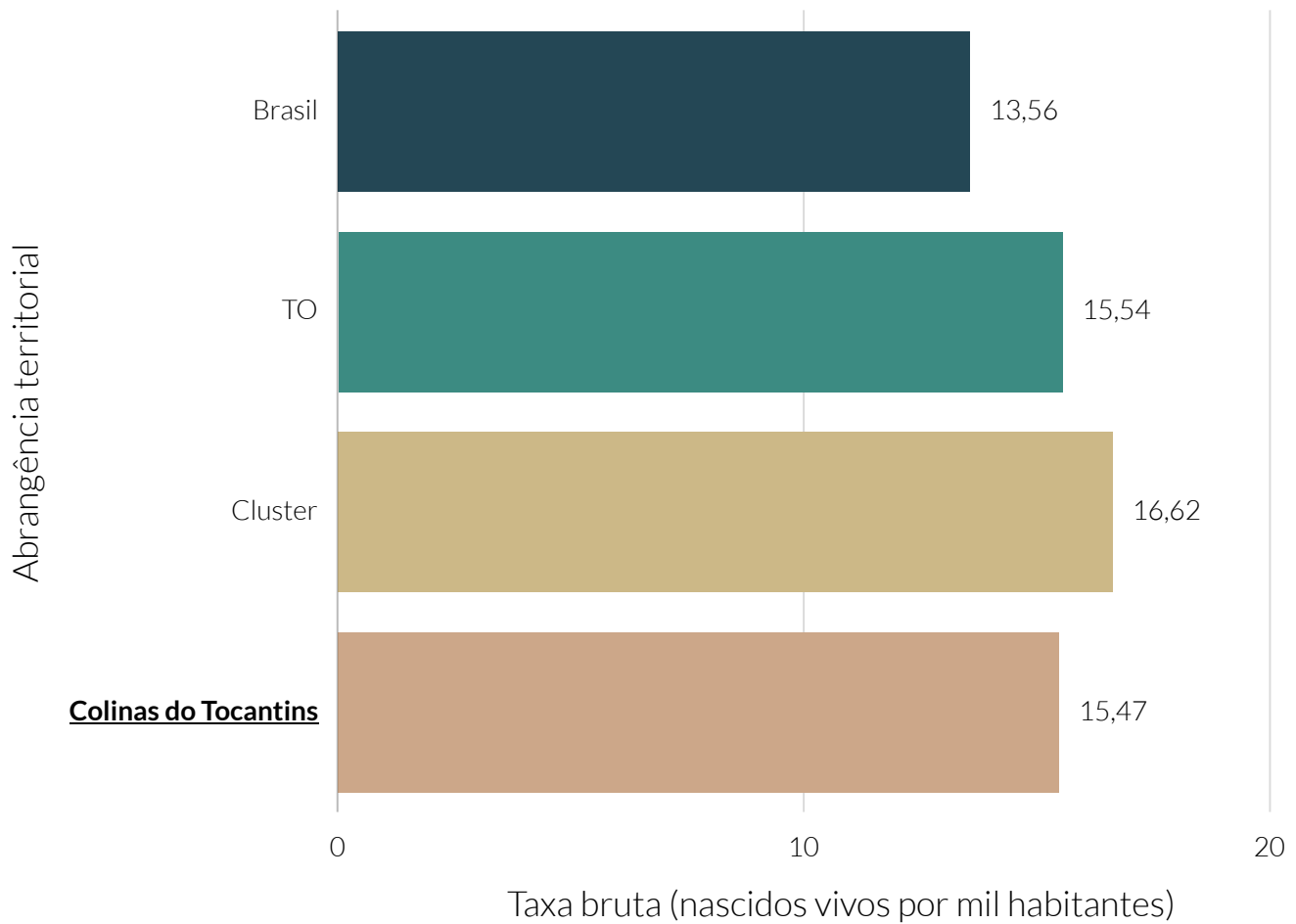

Fonte: Departamento de Informática do Sistema Único de Saúde (DATASUS).

Taxa bruta de natalidade dos municípios do cluster - 2019

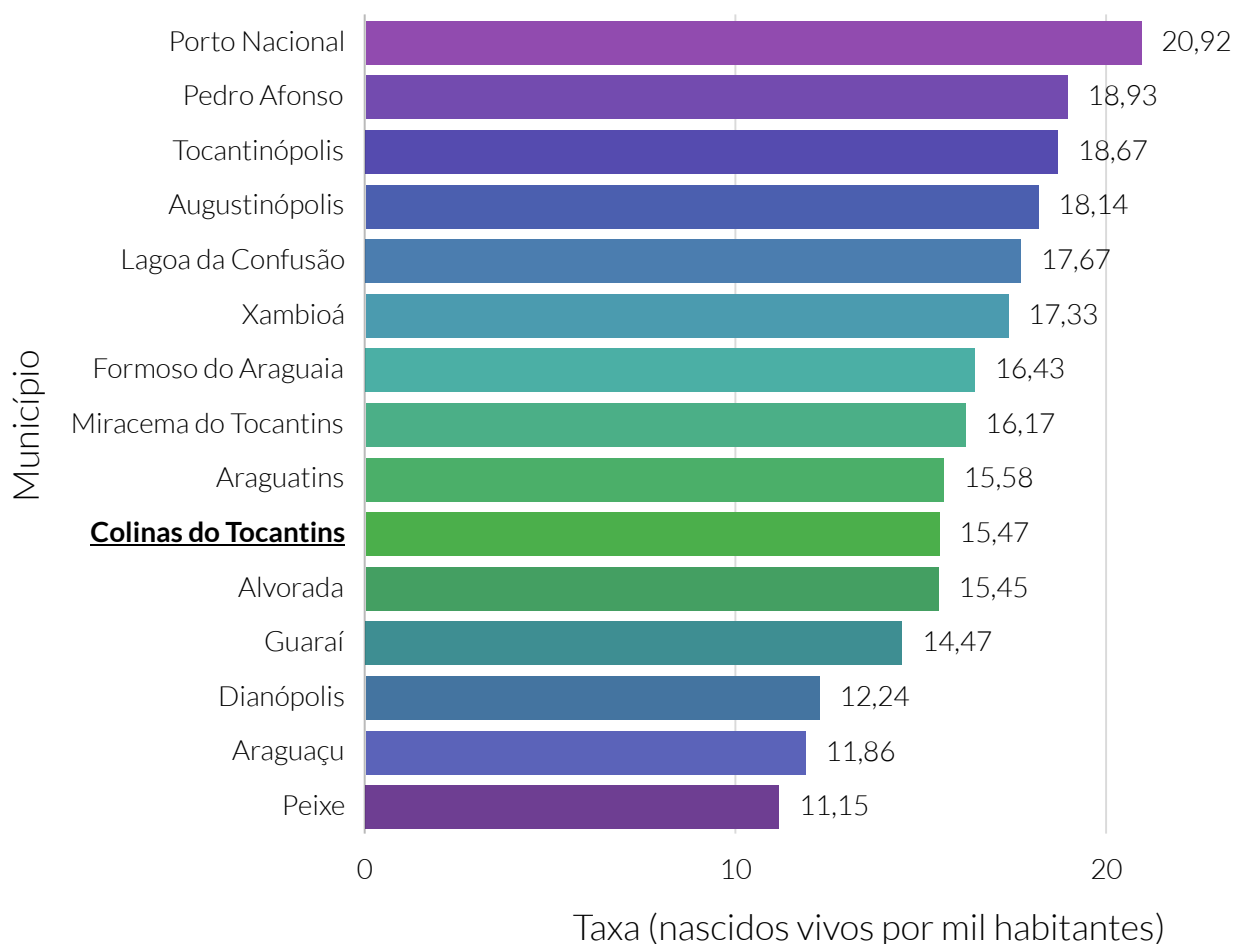

Fonte: Departamento de Informática do Sistema Único de Saúde (DATASUS).

Nota: O cluster é um agrupamento de municípios que fazem parte do mesmo estado e possuem similaridades econômicas, sociais e demográficas. Para o agrupamento foram utilizados os seguintes indicadores: Estimativa populacional, IDHm, Rendimento nominal médio mensal domiciliar per capita dos domicílios particulares permanentes urbanos, PIB, Quantidade de empresas, Quantidade de empregos, Potencial de Consumo e Receita orçamentária (R\$) tributária (exceto intraorçamentária).

Taxa de mortalidade infantil - 2019

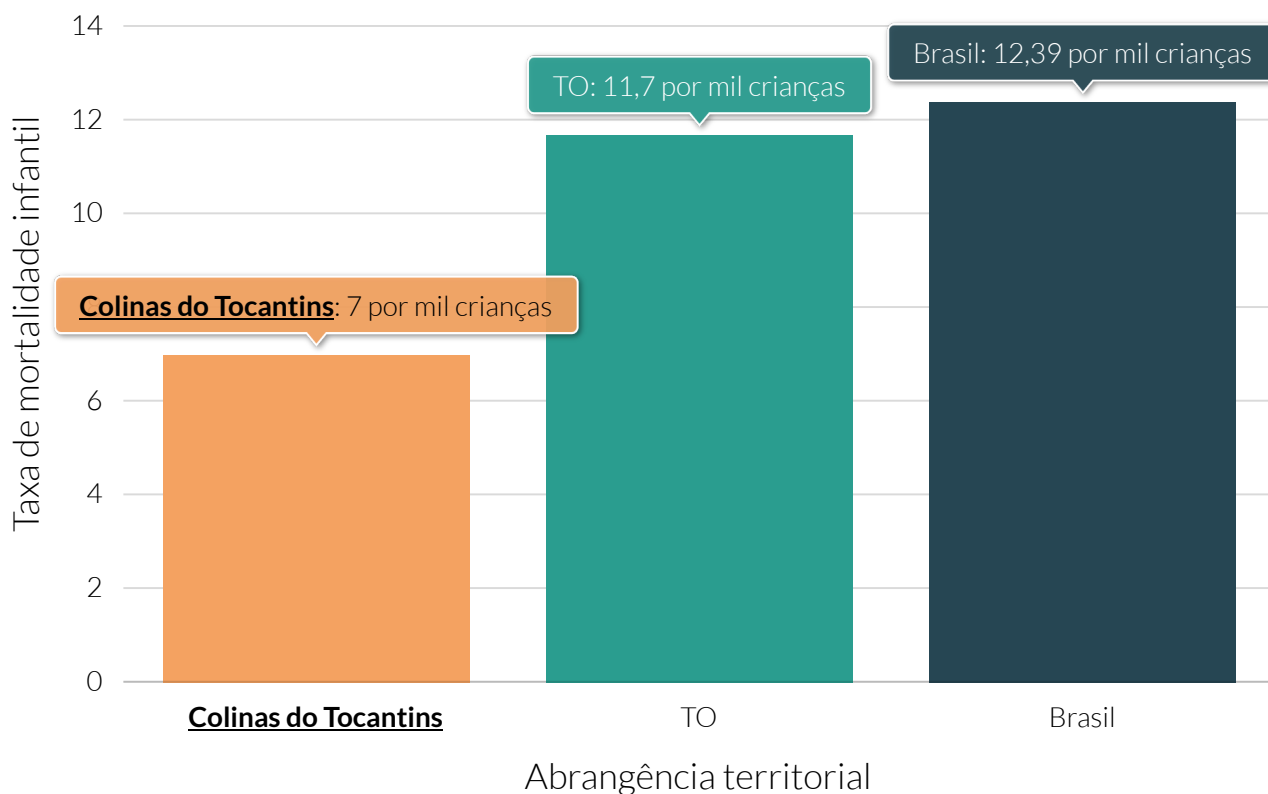

Fonte: Departamento de informática do Sistema Único de Saúde do Brasil (DATASUS).

Nota: A taxa de mortalidade infantil é um indicador social representado pelo número de crianças que morreram antes de completar um ano de vida a cada mil crianças nascidas vivas no período de um ano.

Quantidade de óbitos ocasionados por neoplasia maligna

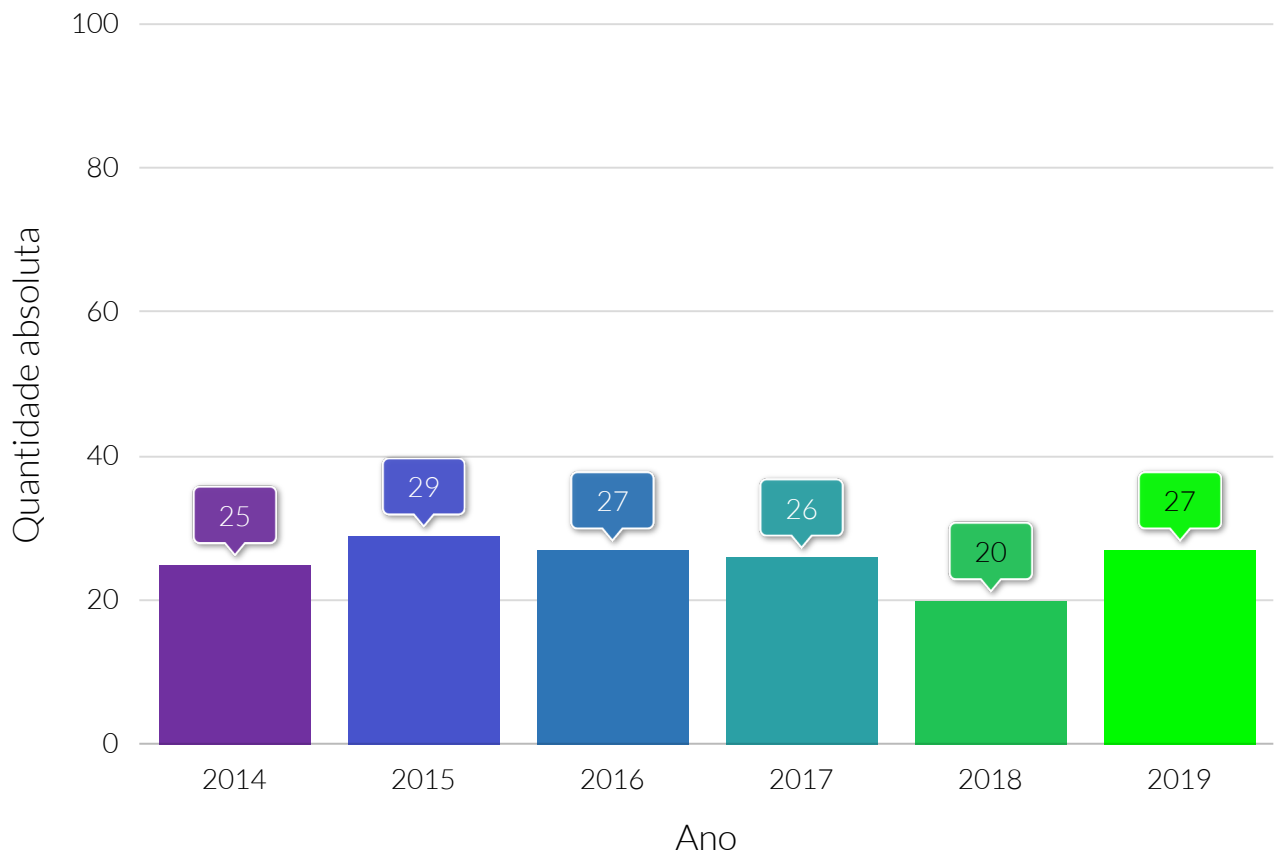

Fonte: Departamento de Informática do Sistema Único de Saúde (DATASUS).

Quantidade relativa da população coberta por plano de saúde

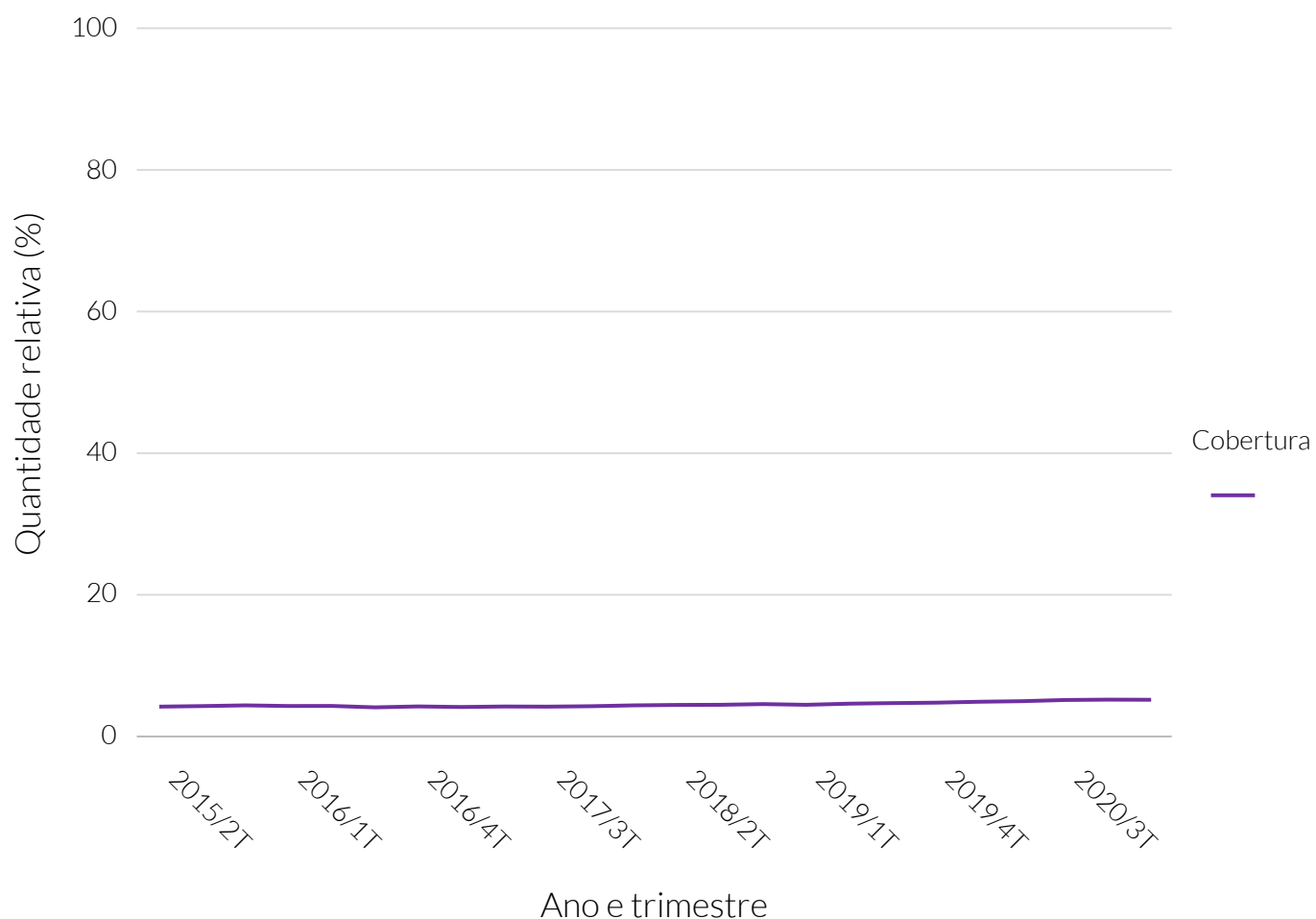

Fonte: Agência Nacional de Saúde Suplementar (ANS).

Quantidade relativa da população coberta por plano de saúde

Período	Quantidade relativa (%)
Segundo trimestre de 2015	4,22
Terceiro trimestre de 2015	4,3
Quarto trimestre de 2015	4,4
Primeiro trimestre de 2016	4,31
Segundo trimestre de 2016	4,32
Terceiro trimestre de 2016	4,12
Quarto trimestre de 2016	4,25
Primeiro trimestre de 2017	4,17
Segundo trimestre de 2017	4,24
Terceiro trimestre de 2017	4,22
Quarto trimestre de 2017	4,28
Primeiro trimestre de 2018	4,4
Segundo trimestre de 2018	4,46
Terceiro trimestre de 2018	4,48
Quarto trimestre de 2018	4,58
Primeiro trimestre de 2019	4,48
Segundo trimestre de 2019	4,64
Terceiro trimestre de 2019	4,72
Quarto trimestre de 2019	4,78
Primeiro trimestre de 2020	4,91
Segundo trimestre de 2020	4,99
Terceiro trimestre de 2020	5,16
Quarto trimestre de 2020	5,21
Primeiro trimestre de 2021	5,19

Quantidade relativa de cobertura vacinal - 2020

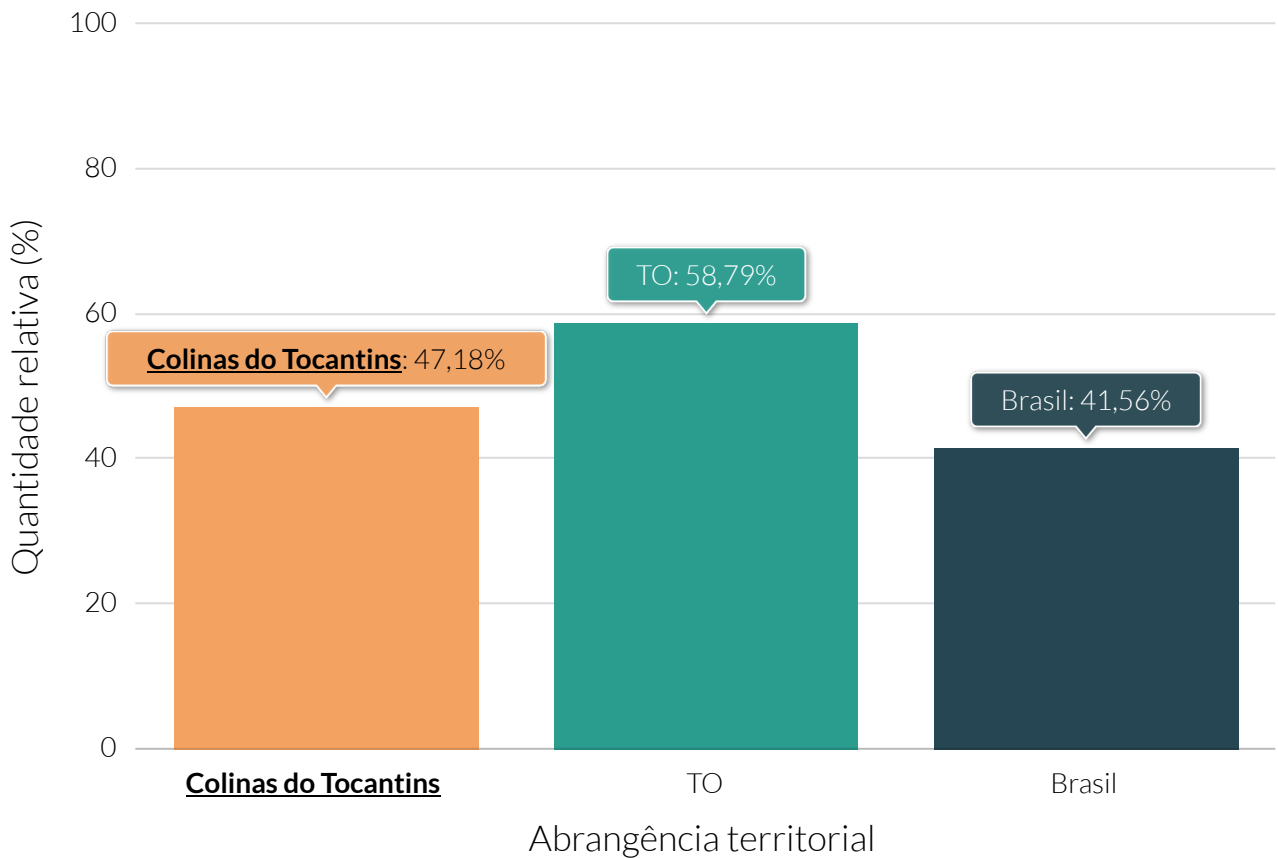

Fonte: Departamento de Informática do Sistema Único de Saúde (DATASUS).

De acordo com dados divulgados pelo Departamento de Informática do Sistema Único de Saúde do Brasil (DATASUS), do Ministério da Saúde, apontam que, em junho do ano de 2021, Colinas do Tocantins possuía um total de 51 estabelecimentos de saúde.

No mesmo período, segundo o DATASUS, o município totalizava 69 leitos de internação, dos quais, 69 eram do SUS. O número de leitos de internação por mil habitantes de Colinas do Tocantins era de 1,92, ao passo que a taxa estadual nacional era de 1,89 e 2,11, respectivamente.

Quantidade de estabelecimentos de saúde

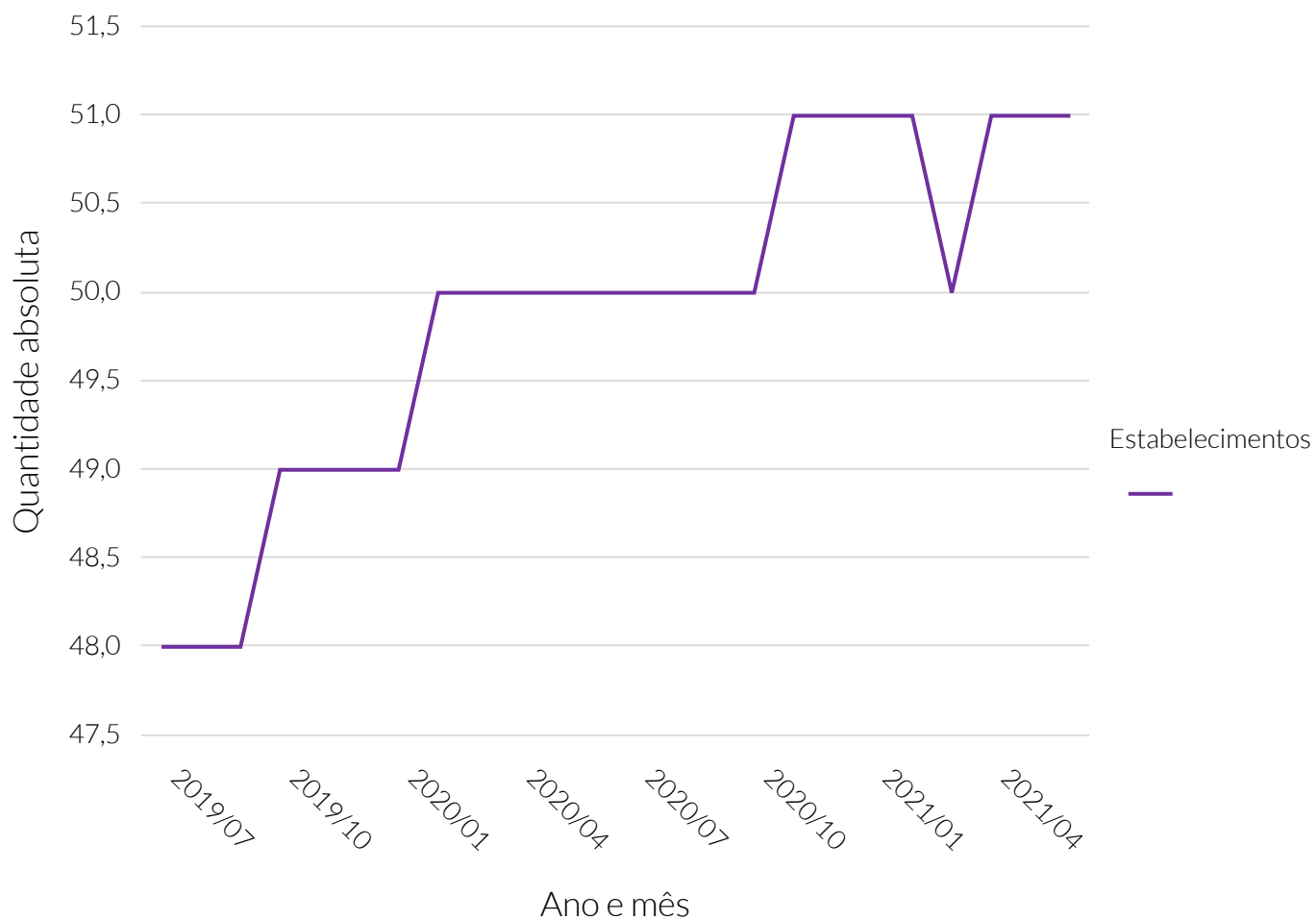

Fonte: Departamento de Informática do Sistema Único de Saúde (DATASUS).

Quantidade de estabelecimentos de saúde

Período	Quantidade de estabelecimentos
Julho de 2019	48
Agosto de 2019	48
Setembro de 2019	48
Outubro de 2019	49
Novembro de 2019	49
Dezembro de 2019	49
Janeiro de 2020	49
Fevereiro de 2020	50
Março de 2020	50
Abril de 2020	50
Mai de 2020	50
Junho de 2020	50
Julho de 2020	50
Agosto de 2020	50
Setembro de 2020	50
Outubro de 2020	50
Novembro de 2020	51
Dezembro de 2020	51
Janeiro de 2021	51
Fevereiro de 2021	51
Março de 2021	50
Abril de 2021	51
Mai de 2021	51
Junho de 2021	51

Quantidade de estabelecimentos de saúde, por tipo - 2021/06

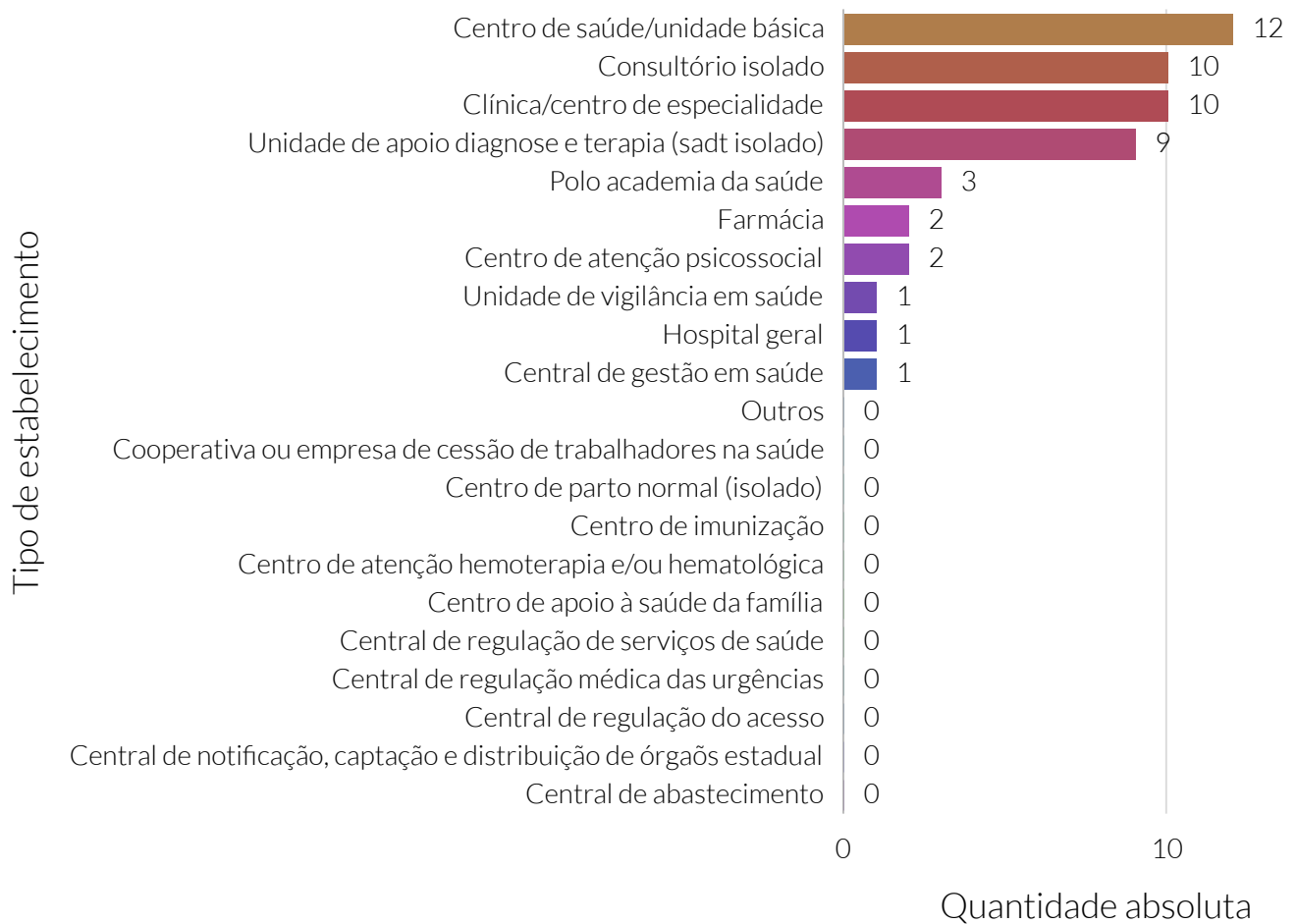

Fonte: Departamento de informática do Sistema Único de Saúde do Brasil (DATASUS).

Quantidade absoluta de leitos de internação

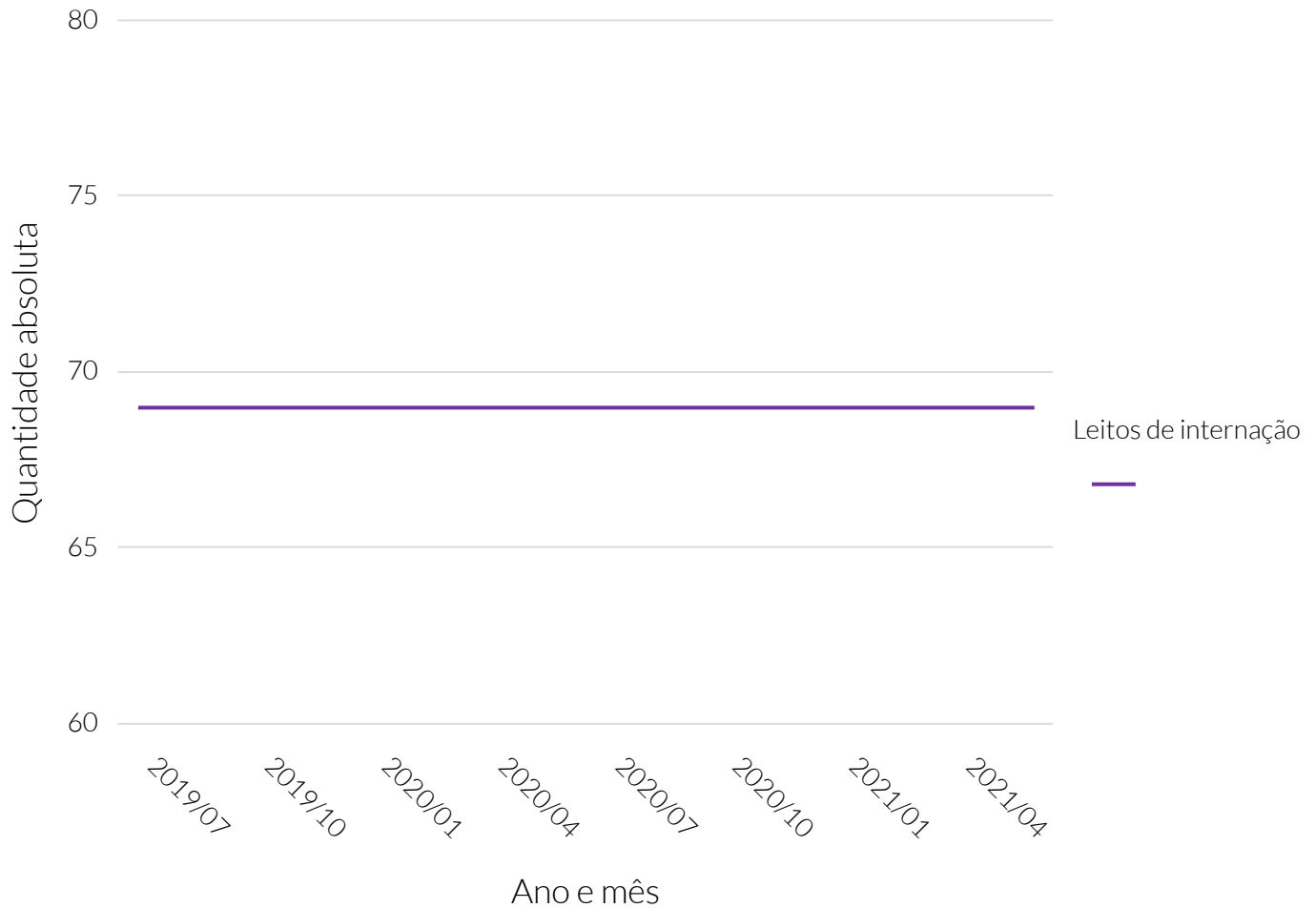

Fonte: Departamento de Informática do Sistema Único de Saúde (DATASUS).

Quantidade absoluta de leitos de internação

Período	Quantidade de leitos de internação
Julho de 2019	69
Agosto de 2019	69
Setembro de 2019	69
Outubro de 2019	69
Novembro de 2019	69
Dezembro de 2019	69
Janeiro de 2020	69
Fevereiro de 2020	69
Março de 2020	69
Abril de 2020	69
Mai de 2020	69
Junho de 2020	69
Julho de 2020	69
Agosto de 2020	69
Setembro de 2020	69
Outubro de 2020	69
Novembro de 2020	69
Dezembro de 2020	69
Janeiro de 2021	69
Fevereiro de 2021	69
Março de 2021	69
Abril de 2021	69
Mai de 2021	69
Junho de 2021	69

Quantidade de leitos de internação, por mil habitantes - 2021/06

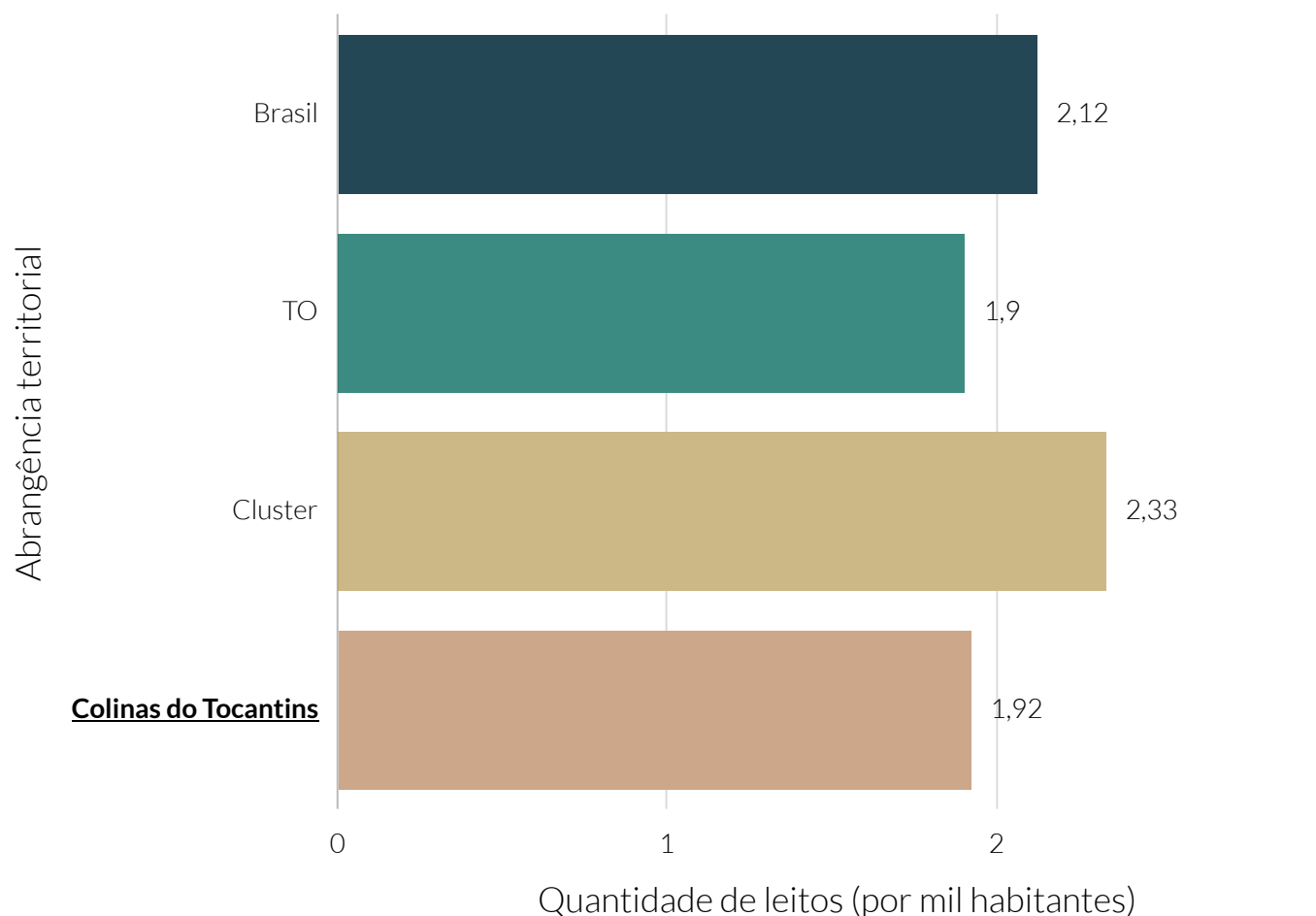

Fonte: Departamento de Informática do Sistema Único de Saúde (DATASUS).

Quantidade de leitos de internação, por mil habitantes por município do cluster - 2021/06

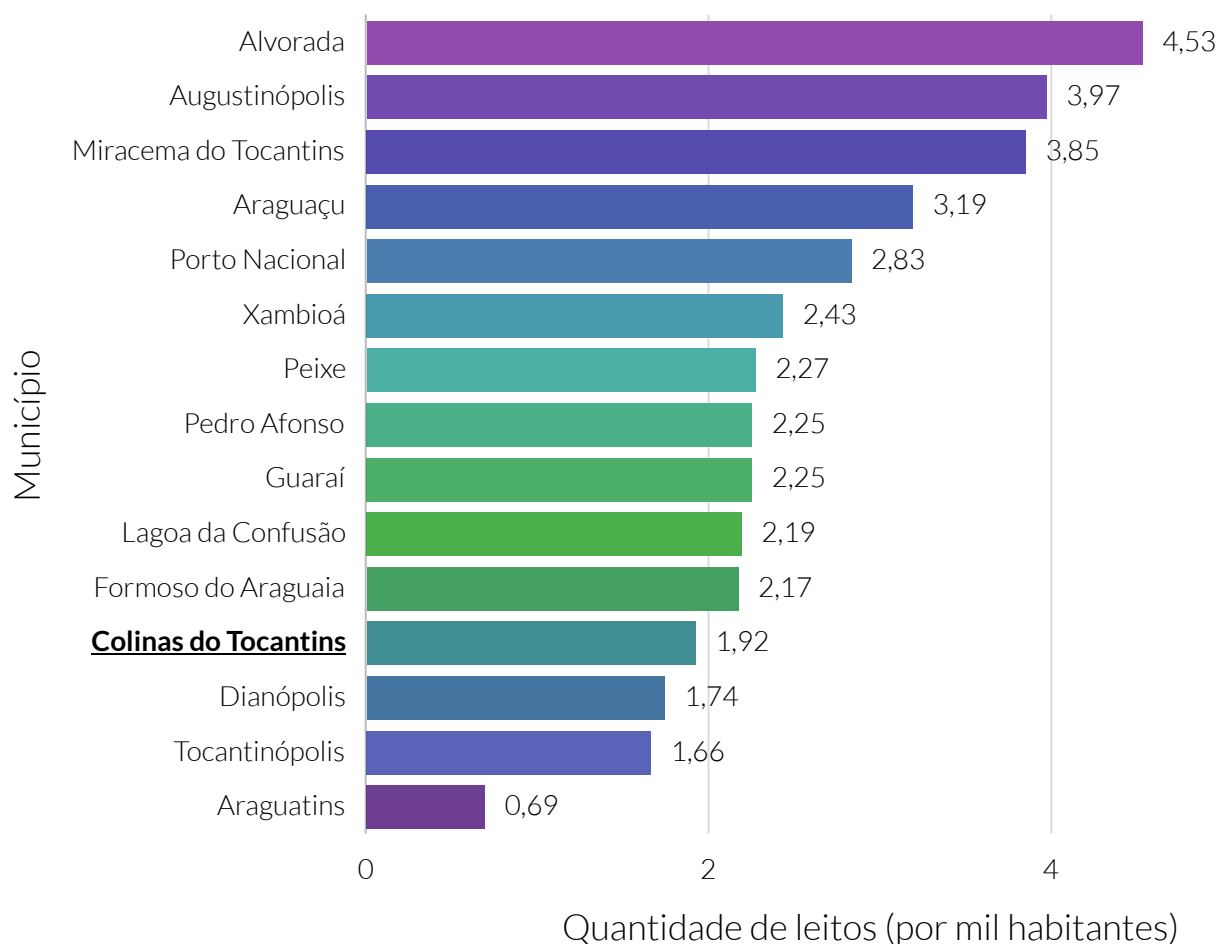

Fonte: Departamento de Informática do Sistema Único de Saúde (DATASUS).

Nota: O cluster é um agrupamento de municípios que fazem parte do mesmo estado e possuem similaridades econômicas, sociais e demográficas. Para o agrupamento foram utilizados os seguintes indicadores: Estimativa populacional, IDHm, Rendimento nominal médio mensal domiciliar per capita dos domicílios particulares permanentes urbanos, PIB, Quantidade de empresas, Quantidade de empregos, Potencial de Consumo e Receita orçamentária (R\$) tributária (exceto intraorçamentária).

Quantidade de leitos de internação do SUS

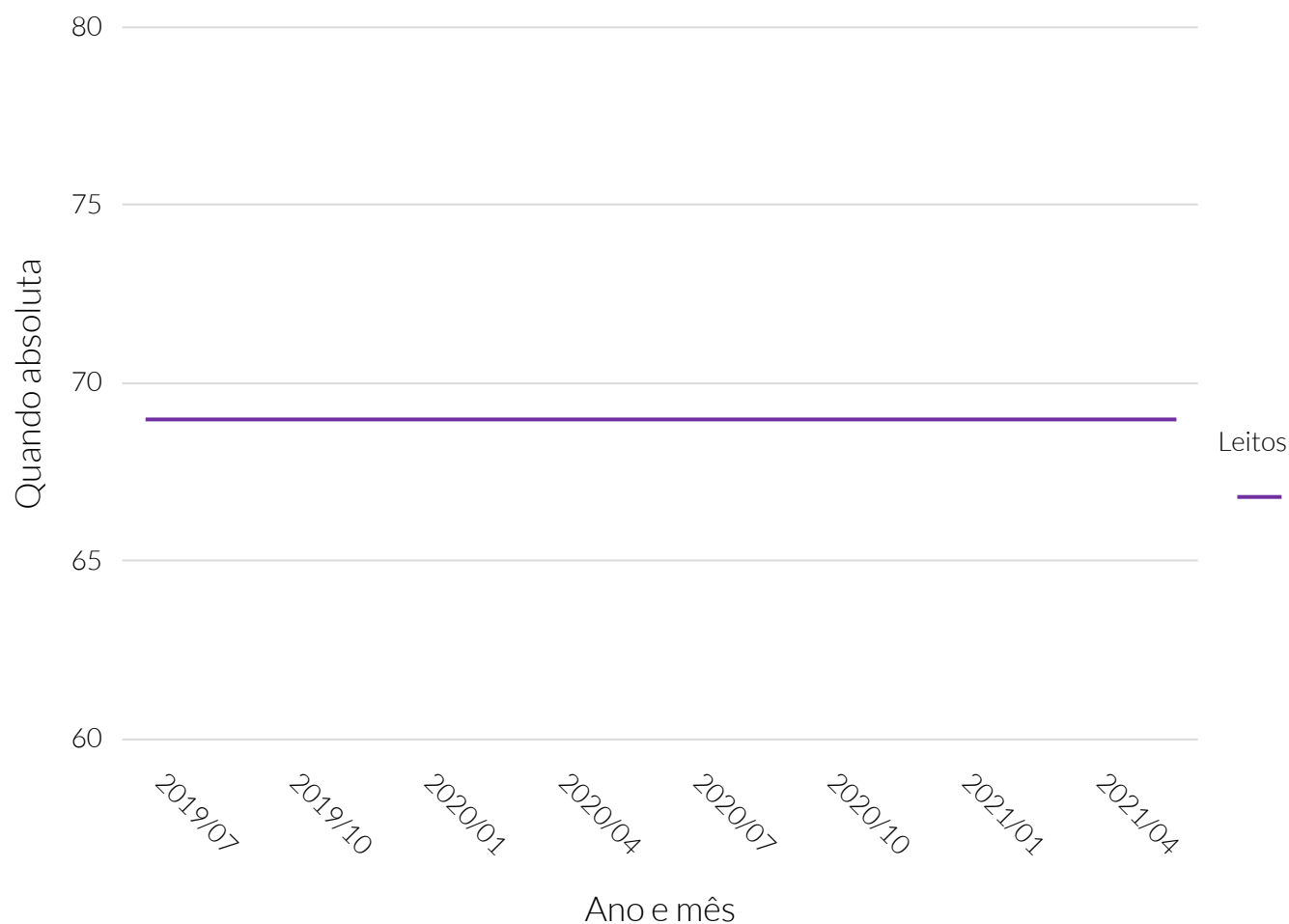

Fonte: Departamento de Informática do Sistema Único de Saúde (DATASUS).

Nota: SUS - Sistema Único de Saúde.

Quantidade de leitos de internação do SUS

Período	Quantidade de leitos de internação do SUS
Julho de 2019	69
Agosto de 2019	69
Setembro de 2019	69
Outubro de 2019	69
Novembro de 2019	69
Dezembro de 2019	69
Janeiro de 2020	69
Fevereiro de 2020	69
Março de 2020	69
Abril de 2020	69
Maio de 2020	69
Junho de 2020	69
Julho de 2020	69
Agosto de 2020	69
Setembro de 2020	69
Outubro de 2020	69
Novembro de 2020	69
Dezembro de 2020	69
Janeiro de 2021	69
Fevereiro de 2021	69
Março de 2021	69
Abril de 2021	69
Maio de 2021	69
Junho de 2021	69

Quantidade relativa de leitos de internação do SUS - 2021/06

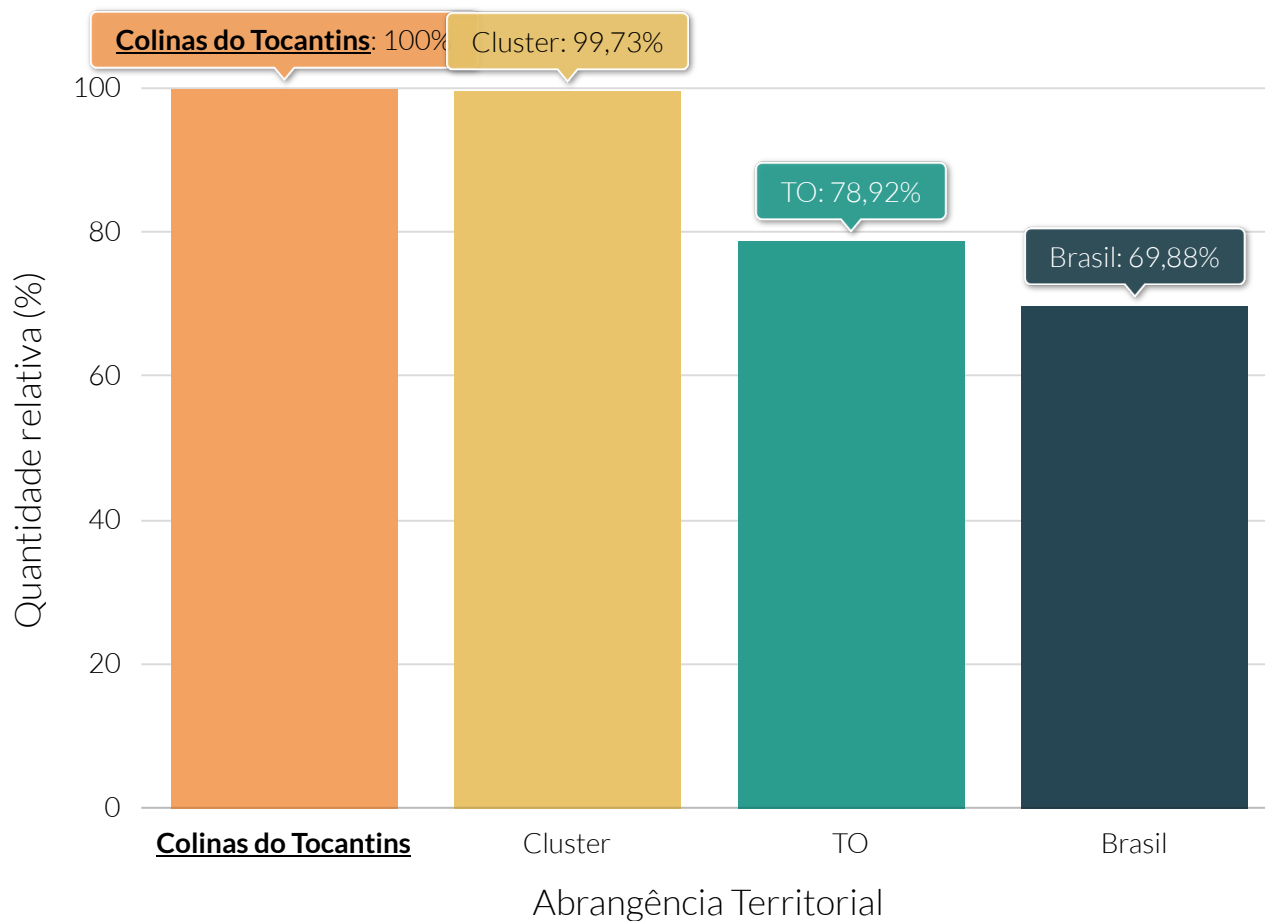

Fonte: Departamento de Informática do Sistema Único de Saúde (DATASUS).

Nota: SUS - Sistema Único de Saúde.

Quantidade de leitos de internação do SUS, por mil habitantes - 2021/06

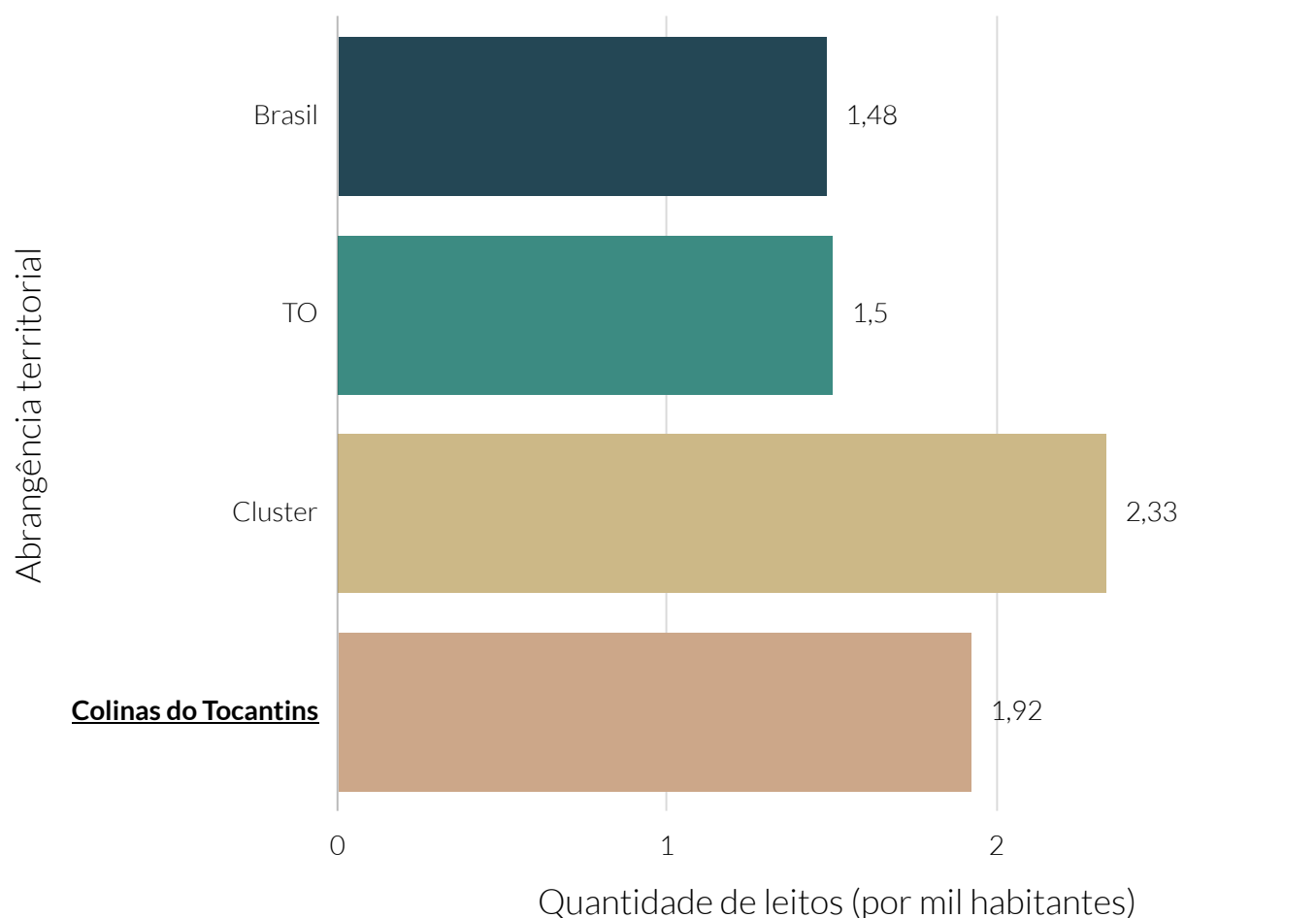

Fonte: Departamento de Informática do Sistema Único de Saúde (DATASUS).

Nota: SUS - Sistema Único de Saúde .

Quantidade de leitos de internação do SUS, por mil habitantes dos municípios do cluster - 2021/06

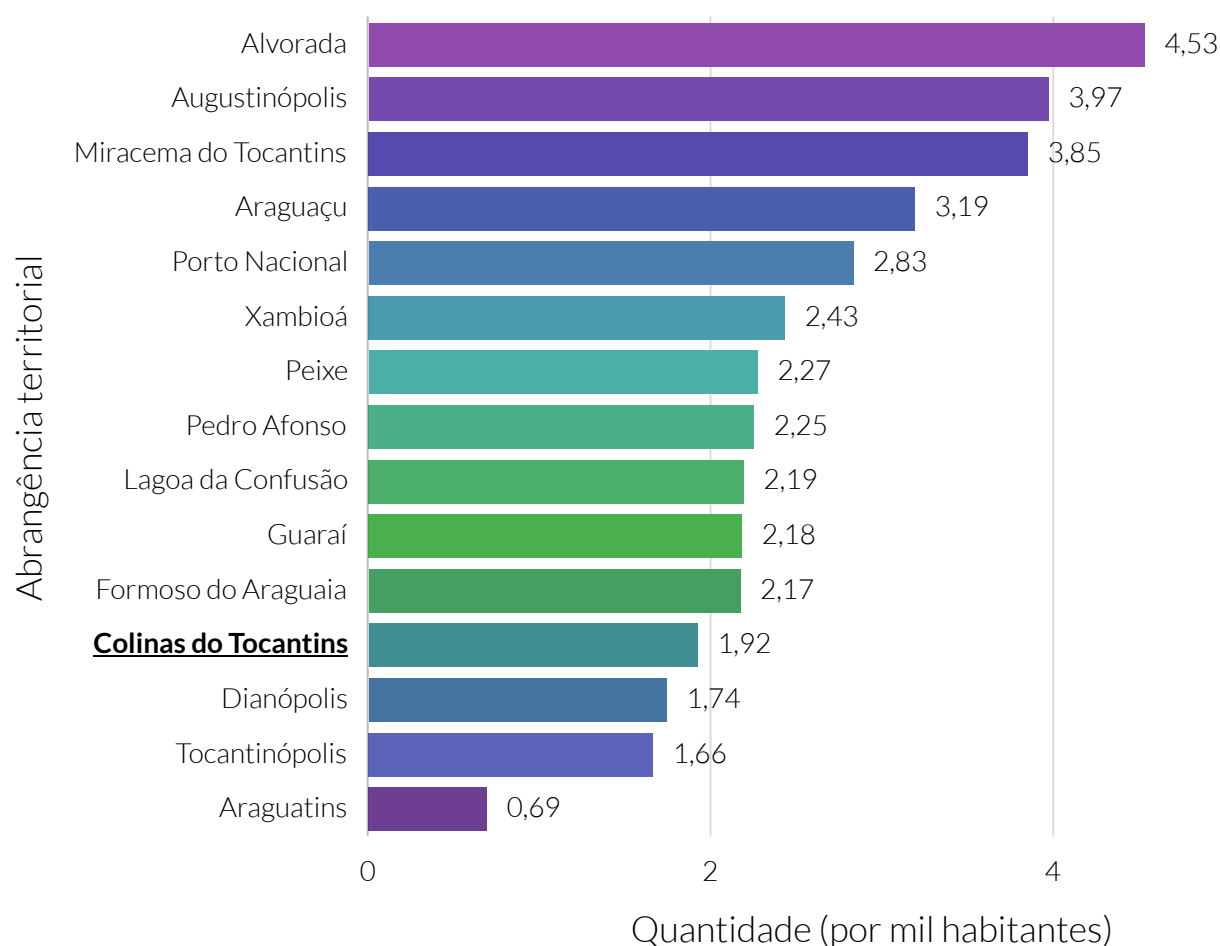

Fonte: Departamento de Informática do Sistema Único de Saúde (DATASUS).

Nota: SUS - Sistema Único de Saúde.

O cluster é um agrupamento de municípios que fazem parte do mesmo estado e possuem similaridades econômicas, sociais e demográficas. Para o agrupamento foram utilizados os seguintes indicadores: Estimativa populacional, IDHm, Rendimento nominal médio mensal domiciliar per capita dos domicílios particulares permanentes urbanos, PIB, Quantidade de empresas, Quantidade de empregos, Potencial de Consumo e Receita orçamentária (R\$) tributária (exceto intraorçamentária)..

De acordo com dados do Departamento de Informática do Sistema Único de Saúde do Brasil (DATASUS), do Ministério da Saúde, em junho do ano de 2021, o município de Colinas do Tocantins contava com 169 profissionais ligados à área da saúde. Destes, 52 eram médicos.

No mesmo período, a relação de médicos por mil habitantes em Colinas do Tocantins foi de 1,53, enquanto a taxa estadual e nacional foi de 1,67 e 2, respectivamente.

Em março do ano de 2021, segundo a Agência Nacional de Saúde Suplementar (ANS), um total de 5,19% da população do município contava com a cobertura de planos de saúde privados.

Quantidade de profissionais ligados à saúde

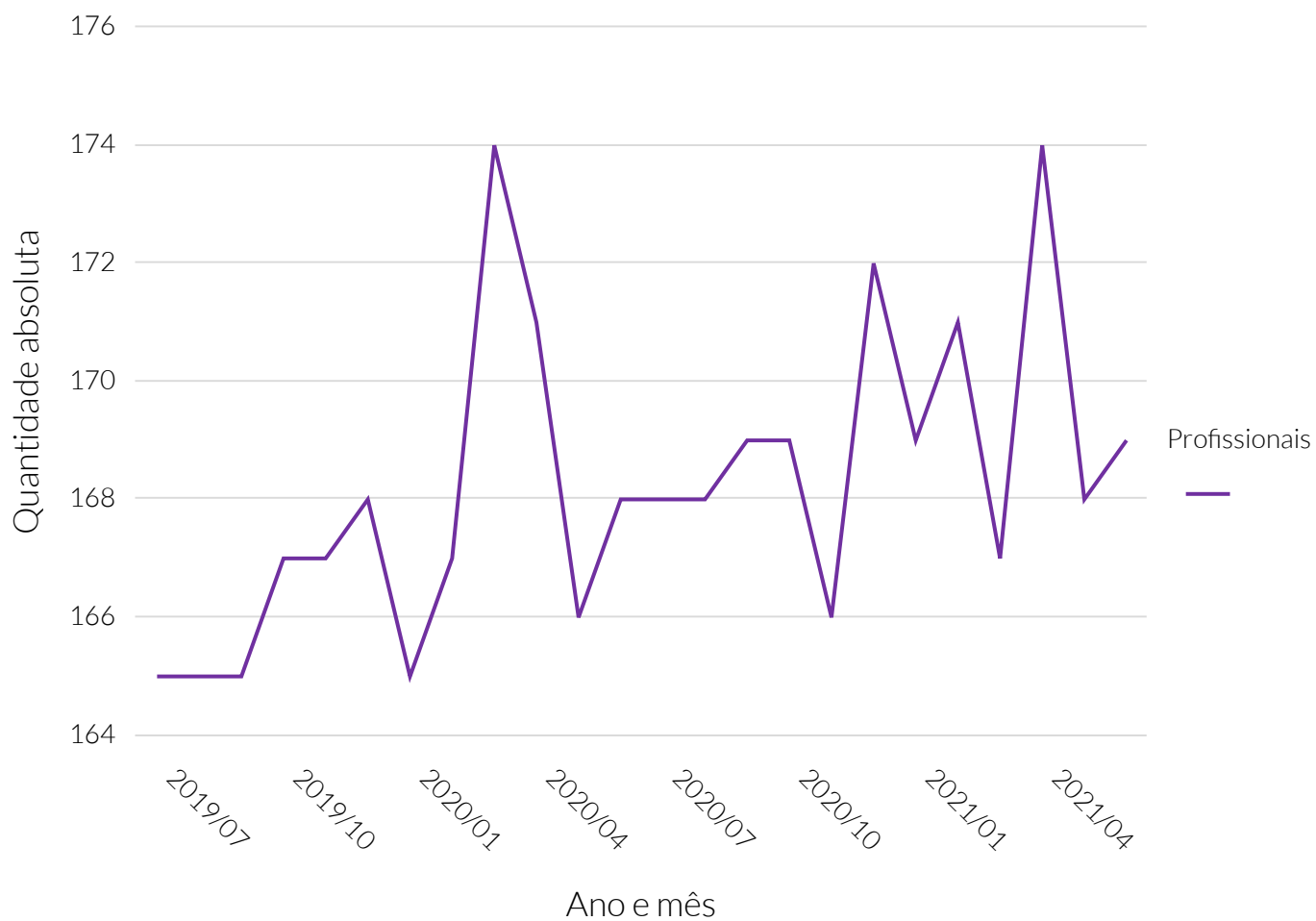

Fonte: Departamento de Informática do Sistema Único de Saúde (DATASUS).

Quantidade de profissionais ligados à saúde

Período	Quantidade de profissionais
Julho de 2019	165
Agosto de 2019	165
Setembro de 2019	165
Outubro de 2019	167
Novembro de 2019	167
Dezembro de 2019	168
Janeiro de 2020	165
Fevereiro de 2020	167
Março de 2020	174
Abril de 2020	171
Maio de 2020	166
Junho de 2020	168
Julho de 2020	168
Agosto de 2020	168
Setembro de 2020	169
Outubro de 2020	169
Novembro de 2020	166
Dezembro de 2020	172
Janeiro de 2021	169
Fevereiro de 2021	171
Março de 2021	167
Abril de 2021	174
Maio de 2021	168
Junho de 2021	169

Quantidade de profissionais ligados à saúde, por ocupação - 2021/06

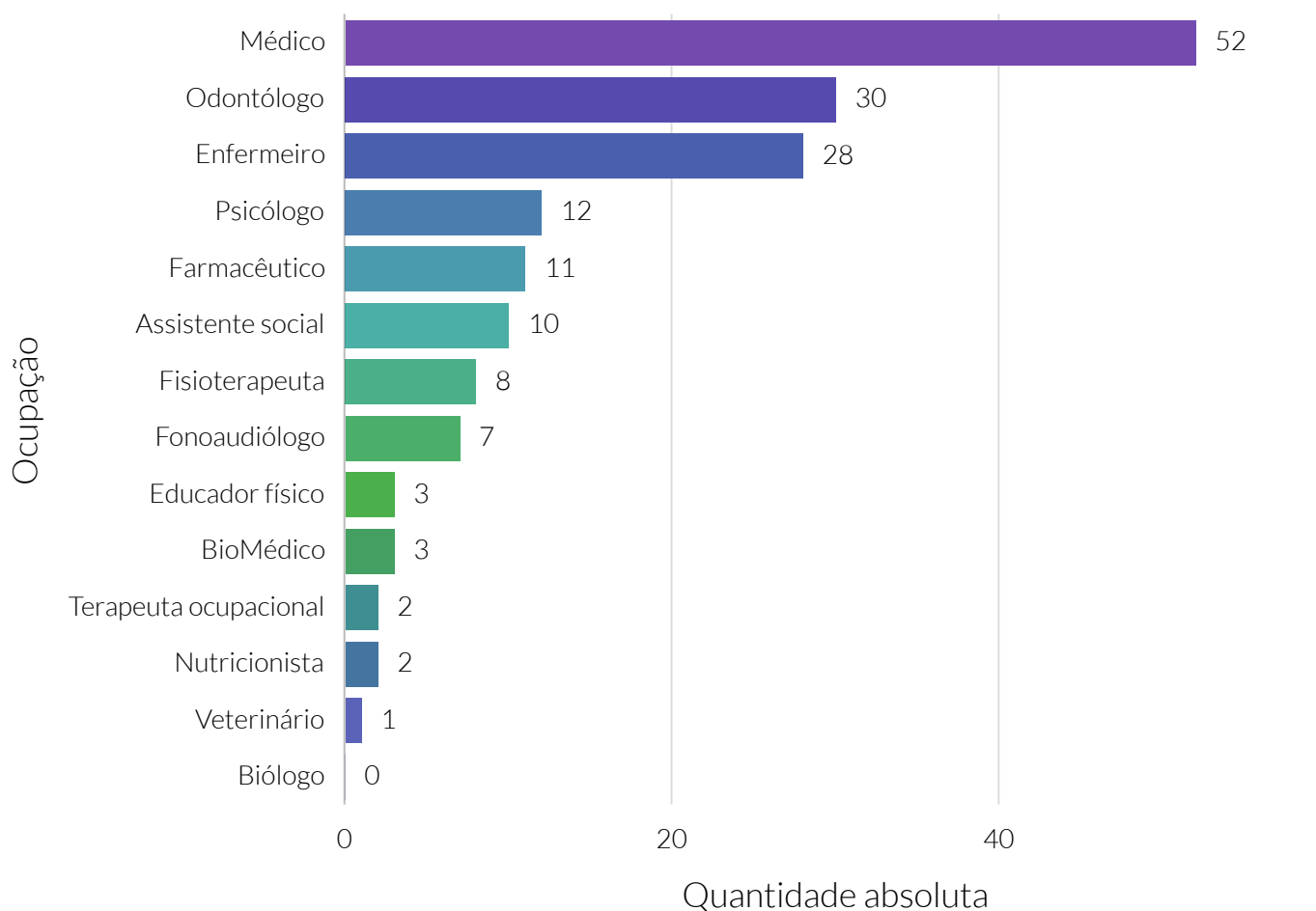

Fonte: Departamento de Informática do Sistema Único de Saúde (DATASUS).

Nota: São considerados profissionais da saúde aqueles que constam na Resolução 287/1998.

Quantidade de médicos, por especialidade - 2021/06

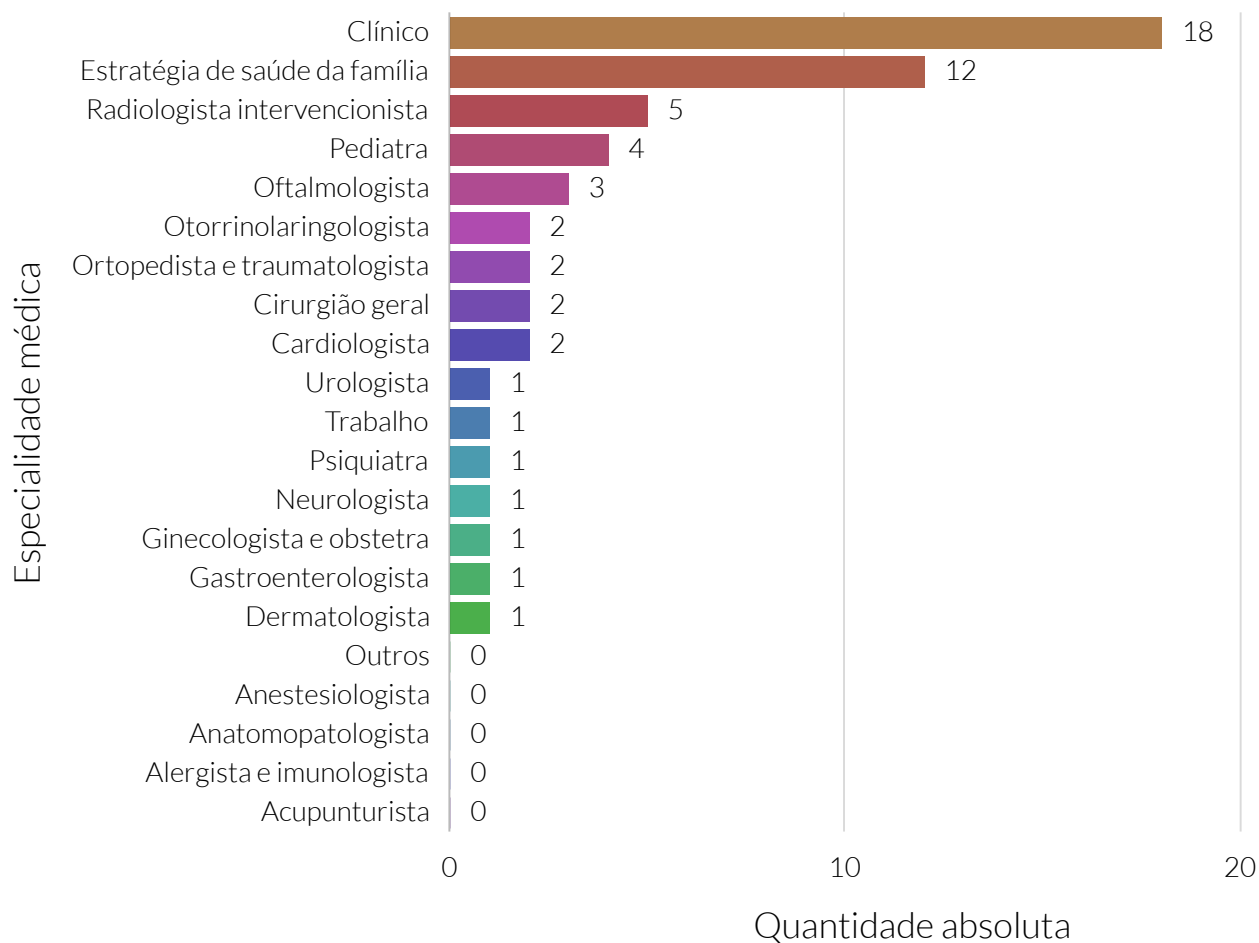

Fonte: Departamento de informática do Sistema Único de Saúde do Brasil (DATASUS).

Quantidade de médicos, por mil habitantes dos municípios do cluster - 2021/06

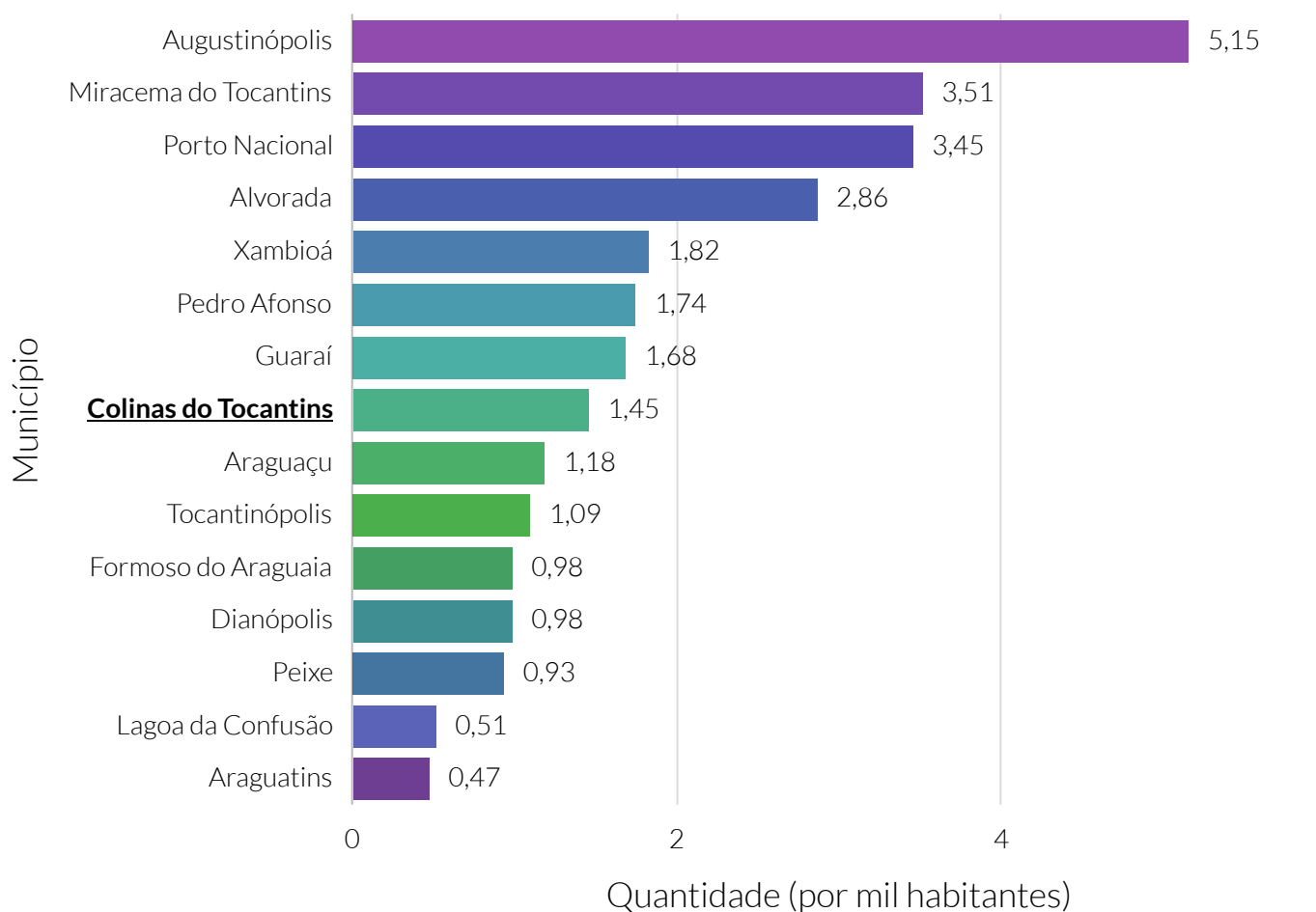

Fonte: Departamento de Informática do Sistema Único de Saúde (DATASUS).

Nota: O cluster é um agrupamento de municípios que fazem parte do mesmo estado e possuem similaridades econômicas, sociais e demográficas. Para o agrupamento foram utilizados os seguintes indicadores: Estimativa populacional, IDHm, Rendimento nominal médio mensal domiciliar per capita dos domicílios particulares permanentes urbanos, PIB, Quantidade de empresas, Quantidade de empregos, Potencial de Consumo e Receita orçamentária (R\$) tributária (exceto intraorçamentária).

De acordo com dados do Programa das Nações Unidas para o Desenvolvimento (PNUD), em Colinas do Tocantins, 17,75% da população na faixa etária de 15 anos ou mais não era alfabetizada no ano de 2000. Já no ano de 2010 essa proporção era de 12,02%, período em que o estado e o país apresentaram, respectivamente, uma taxa de analfabetismo de 13,09% e 9,61%. Comparado aos demais municípios do estado de Tocantins, Colinas do Tocantins detém a 12ª menor taxa de analfabetismo nesta faixa etária da população.

Em relação à média estadual, a população adulta (25 ou mais anos de idade) de Colinas do Tocantins apresenta uma proporção de 34,45% e 10,25% pessoas com ensino médio e superior completo, respectivamente. Para o município de Colinas do Tocantins, esses valores são de 30,29 e 10,22%, respectivamente. O município ocupa a 8ª posição no estado em termos percentuais de população adulta com ensino superior completo.

Taxa de analfabetismo da população de 15+ anos - 2010

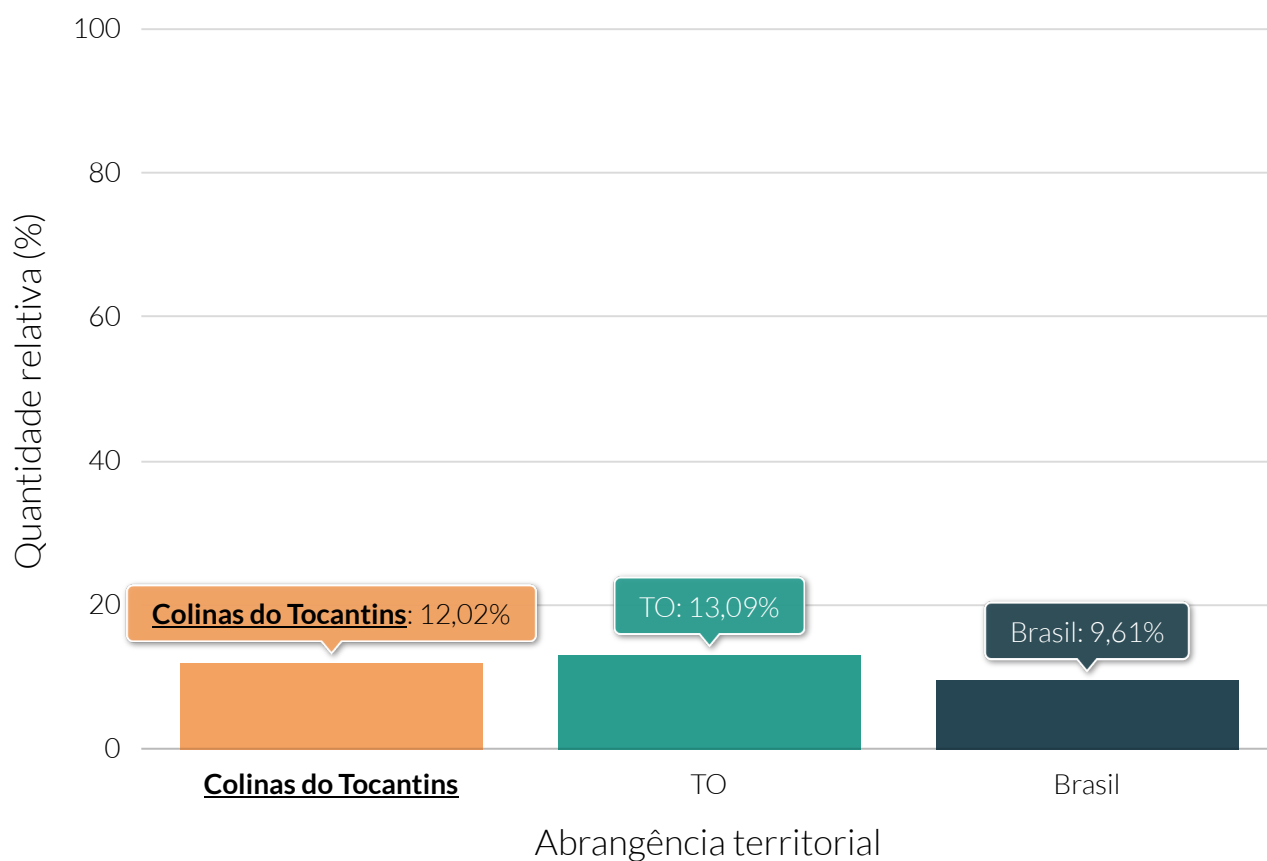

Fonte: Programa das Nações Unidas para o Desenvolvimento (PNUD).

Quantidade relativa da população adulta (25+) por grau de escolaridade - 2010

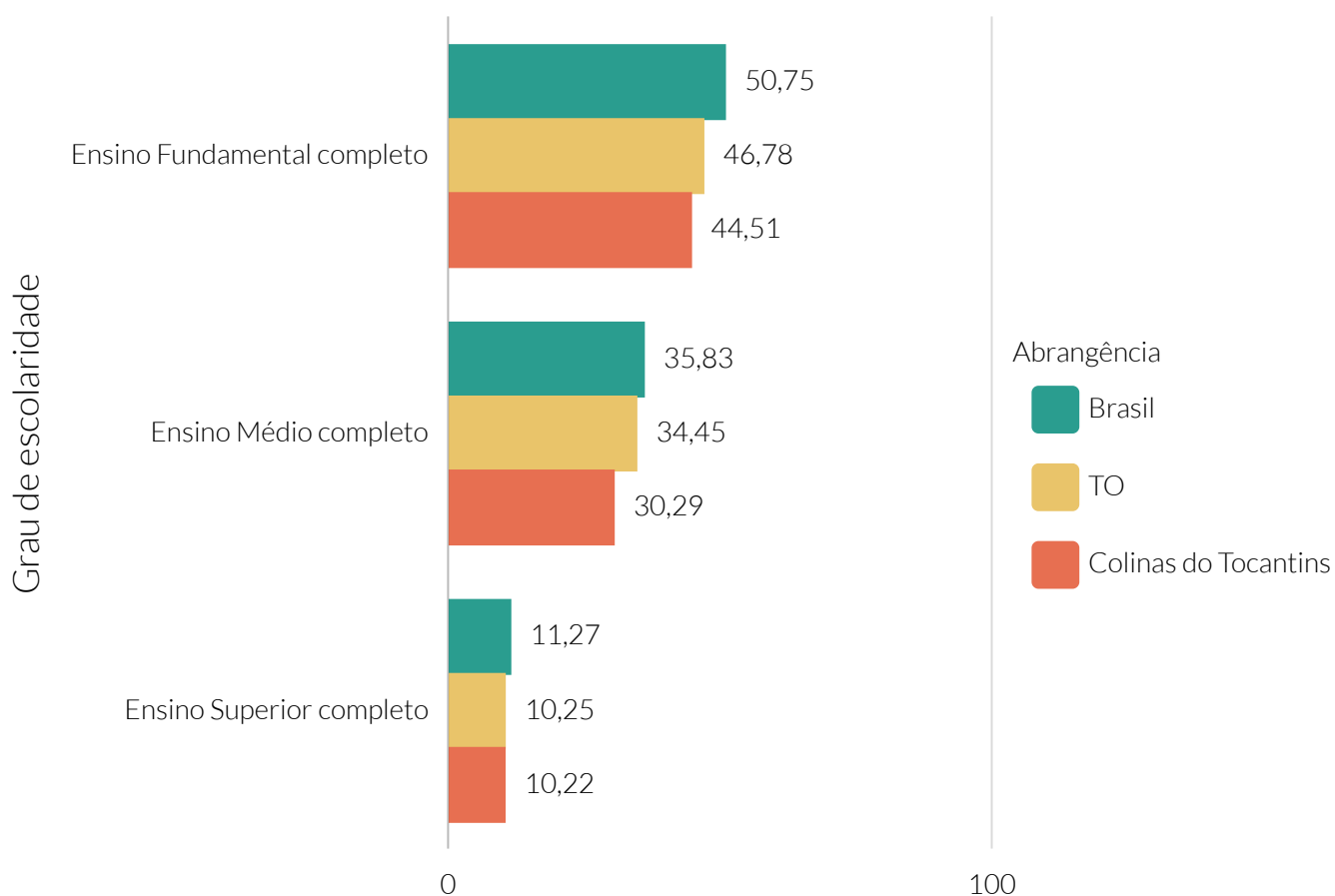

Fonte: Programa das Nações Unidas para o Desenvolvimento (PNUD).

Segundo dados do Ministério da Educação, no ano de 2020, Colinas do Tocantins possuía um total de 9.419 alunos matriculados.

No ano de 2019, o Índice de Desenvolvimento da Educação Básica de Colinas do Tocantins do 5º e 9º ano foi de 5,80 e 4,70, respectivamente. A taxa de distorção idade-série foi de 16,30% e 26,60% ao passo que a taxa de abandono escolar apresentou um valor de 0,20% e 2,20% para o ensino fundamental e médio, respectivamente.

Quantidade de matrículas na educação básica

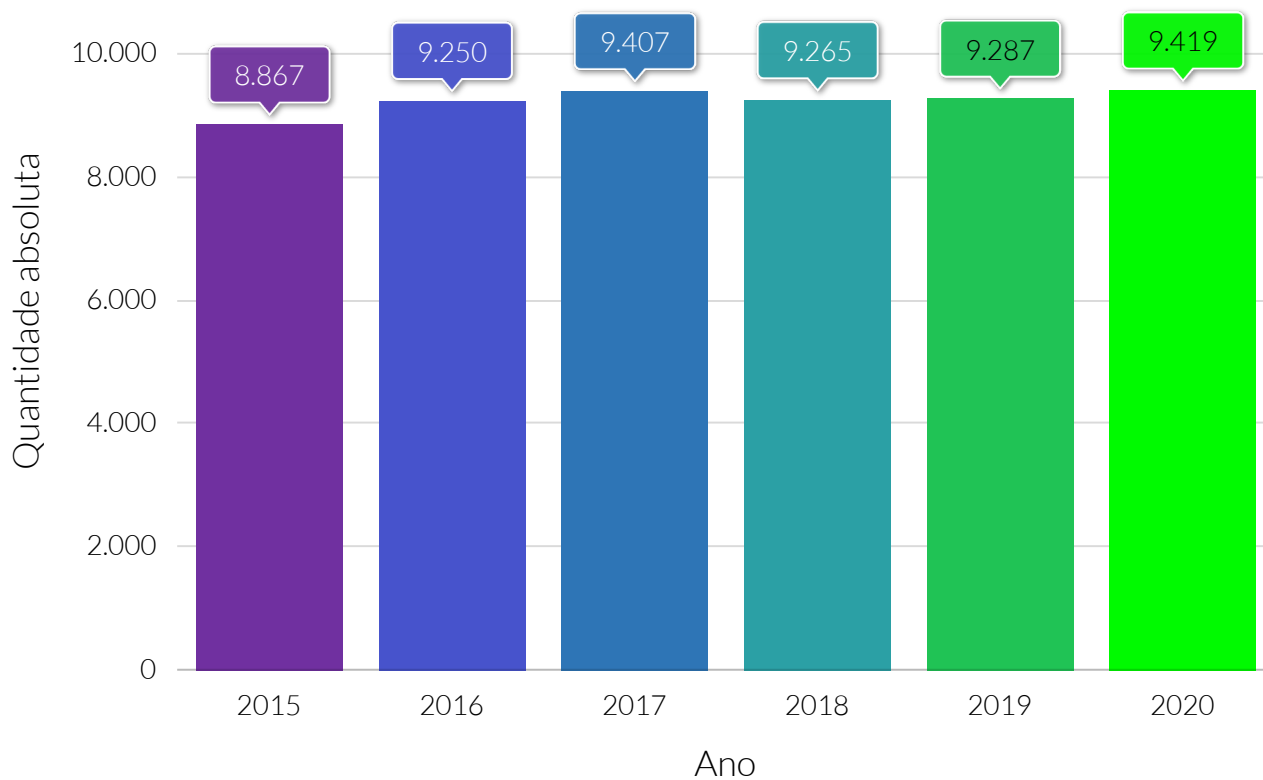

Fonte: Instituto Nacional de Estudos e Pesquisas Educacionais Anísio Teixeira (INEP).

Quantidade de matrículas na educação infantil - 2020

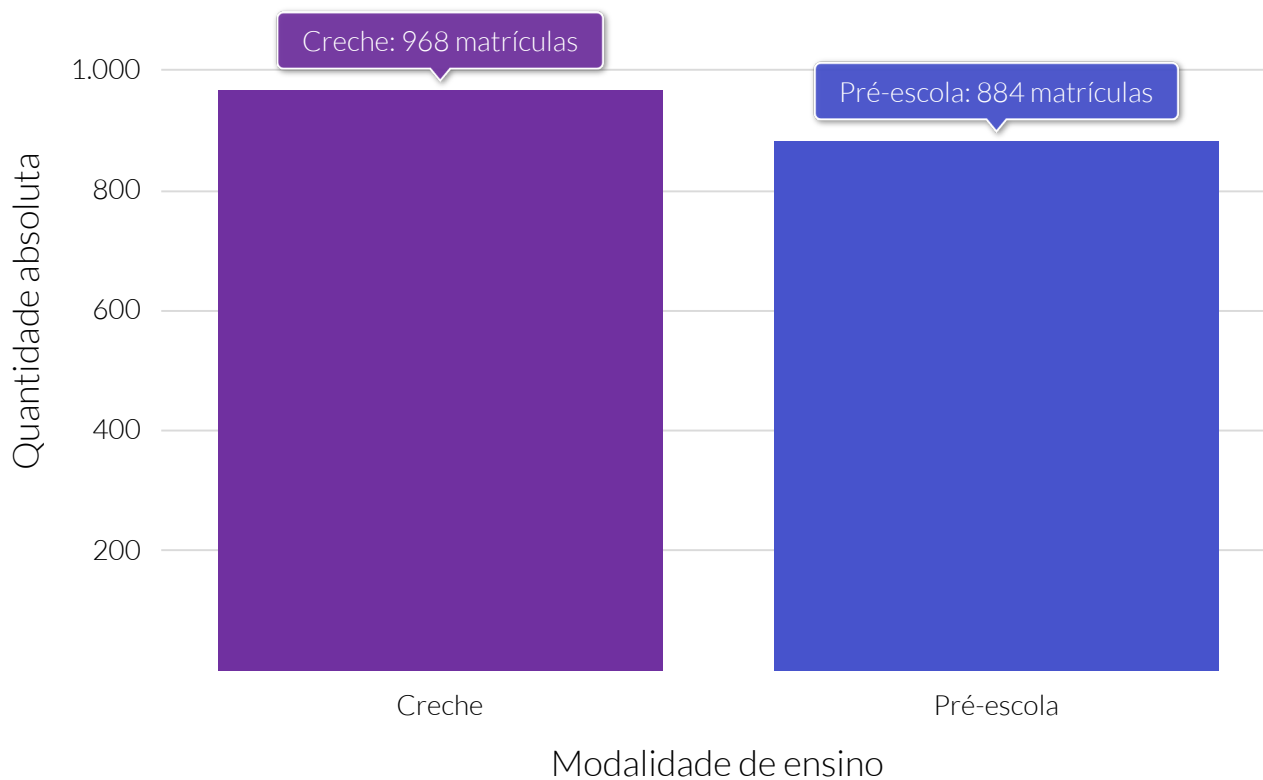

Fonte: Instituto Nacional de Estudos e Pesquisas Educacionais Anísio Teixeira (INEP).

Quantidade relativa de matrículas na educação infantil, por modalidades de ensino - 2020

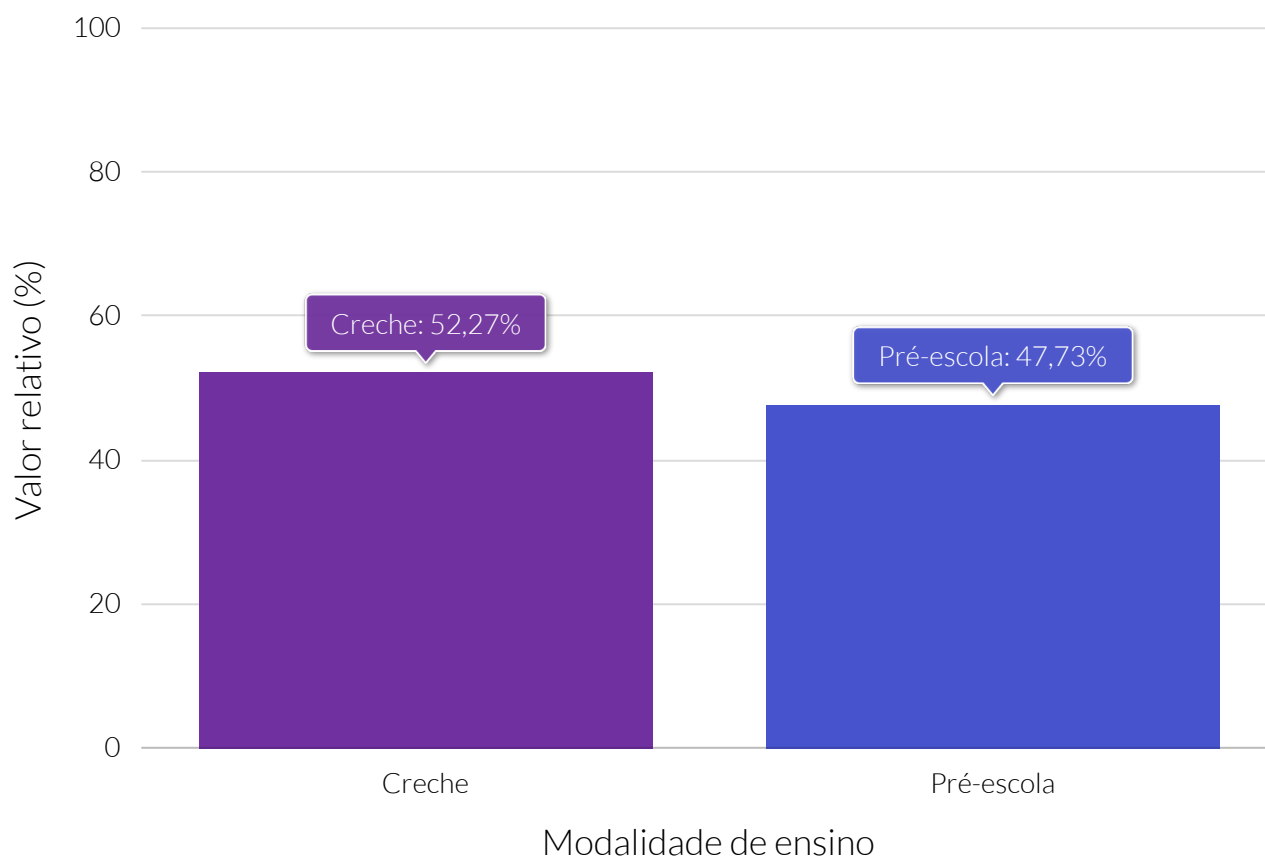

Fonte: Instituto Nacional de Estudos e Pesquisas Educacionais Anísio Teixeira (INEP).

Quantidade de matrículas no ensino fundamental, por modalidade de ensino - 2020

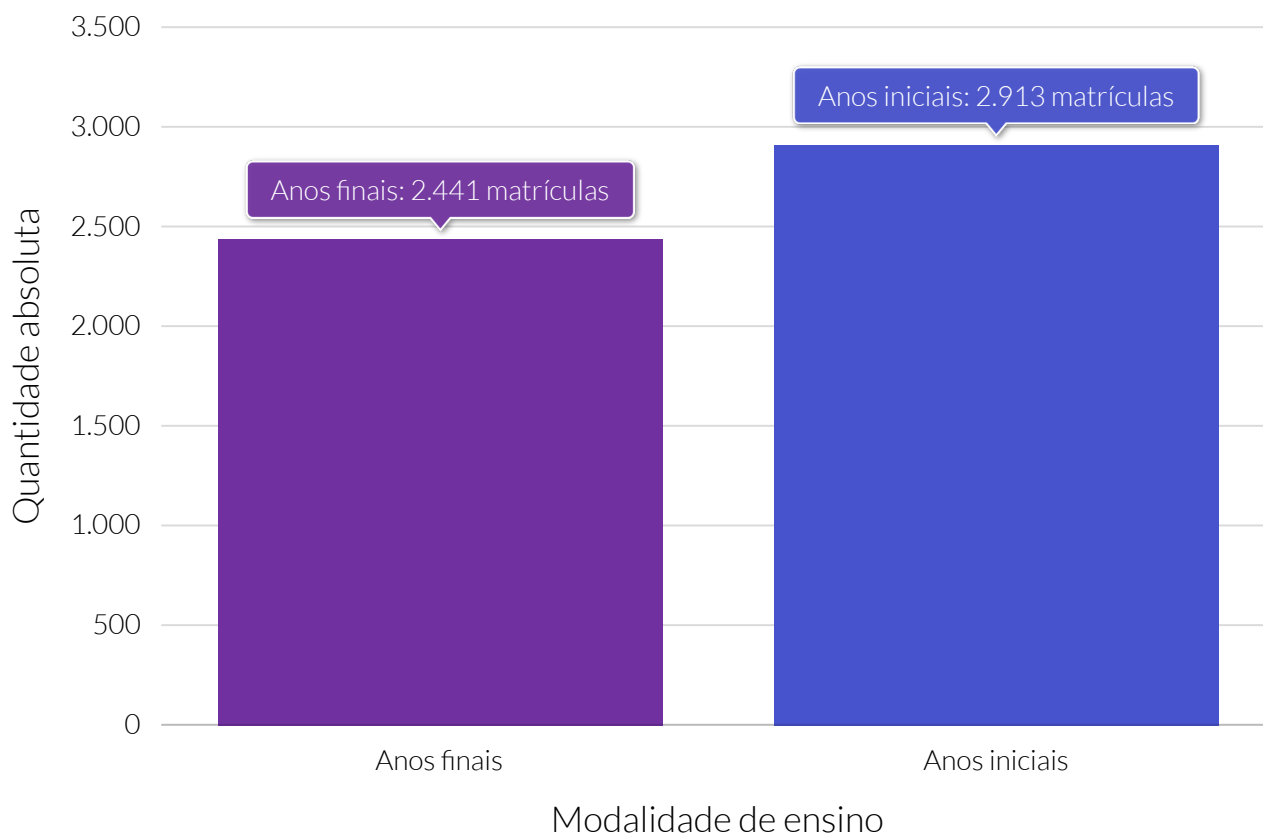

Fonte: Instituto Nacional de Estudos e Pesquisas Educacionais Anísio Teixeira (INEP).

Quantidade relativa de matrículas no ensino fundamental, por modalidade de ensino - 2020

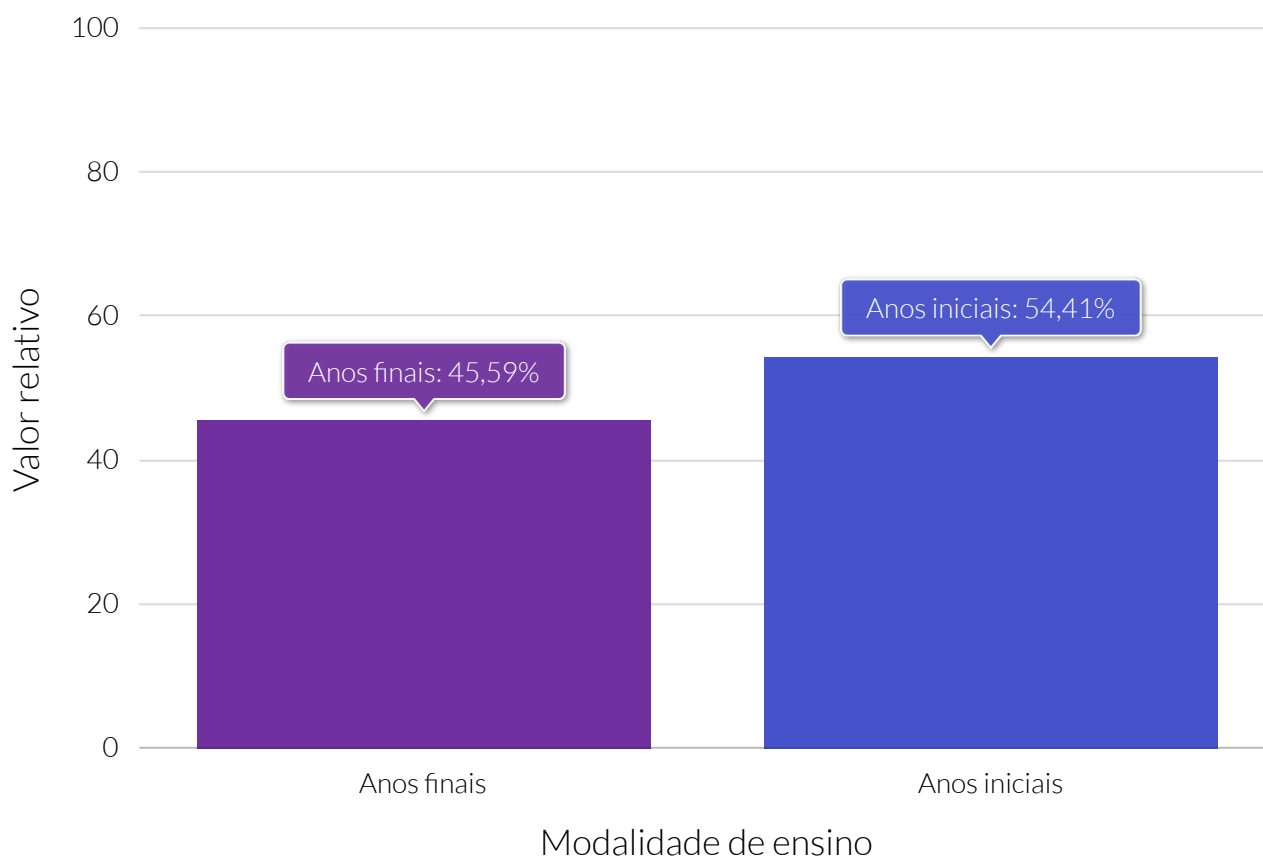

Fonte: Instituto Nacional de Estudos e Pesquisas Educacionais Anísio Teixeira (INEP).

Quantidade de matrículas em Educação de Jovens e Adultos (EJA), por modalidade de ensino - 2020

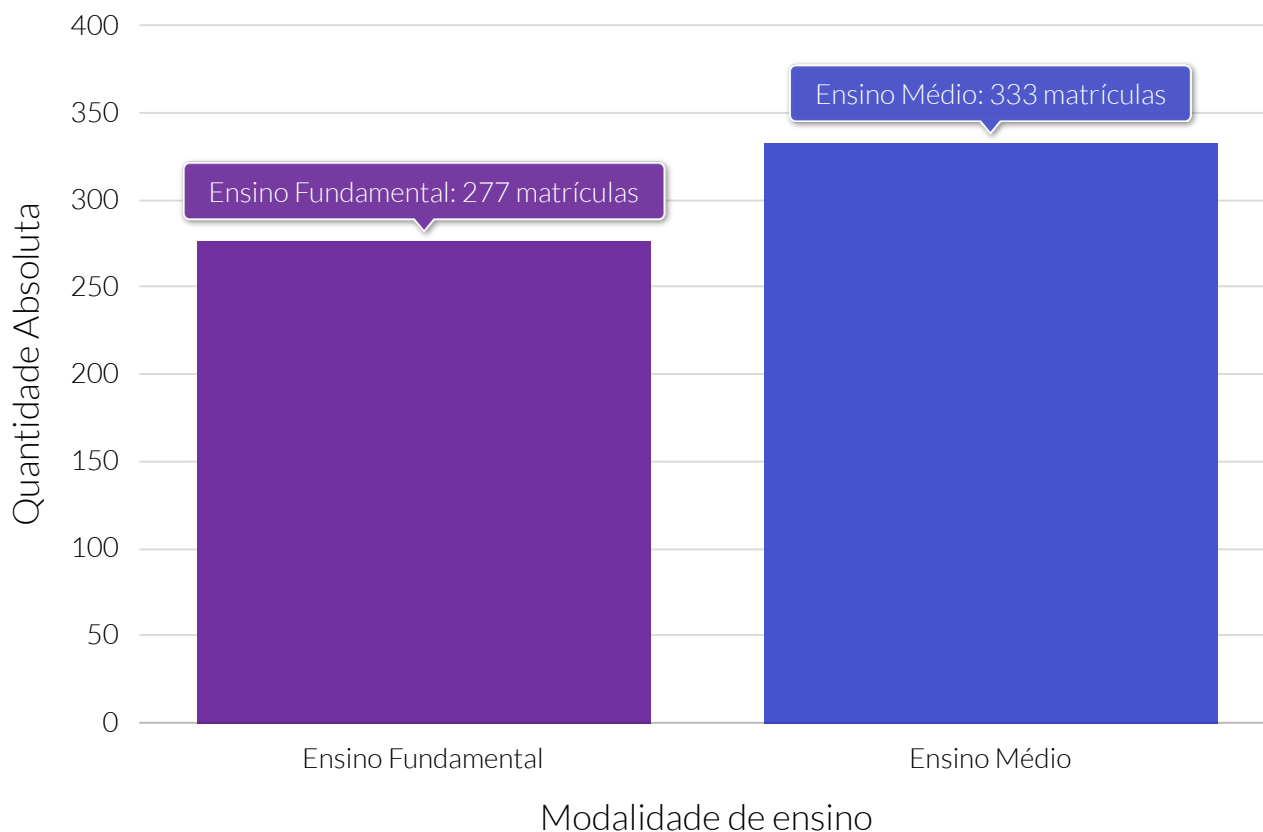

Fonte: Instituto Nacional de Estudos e Pesquisas Educacionais Anísio Teixeira (INEP).

Quantidade relativa de matrículas em Educação de Jovens e Adultos (EJA), por modalidades de ensino - 2020

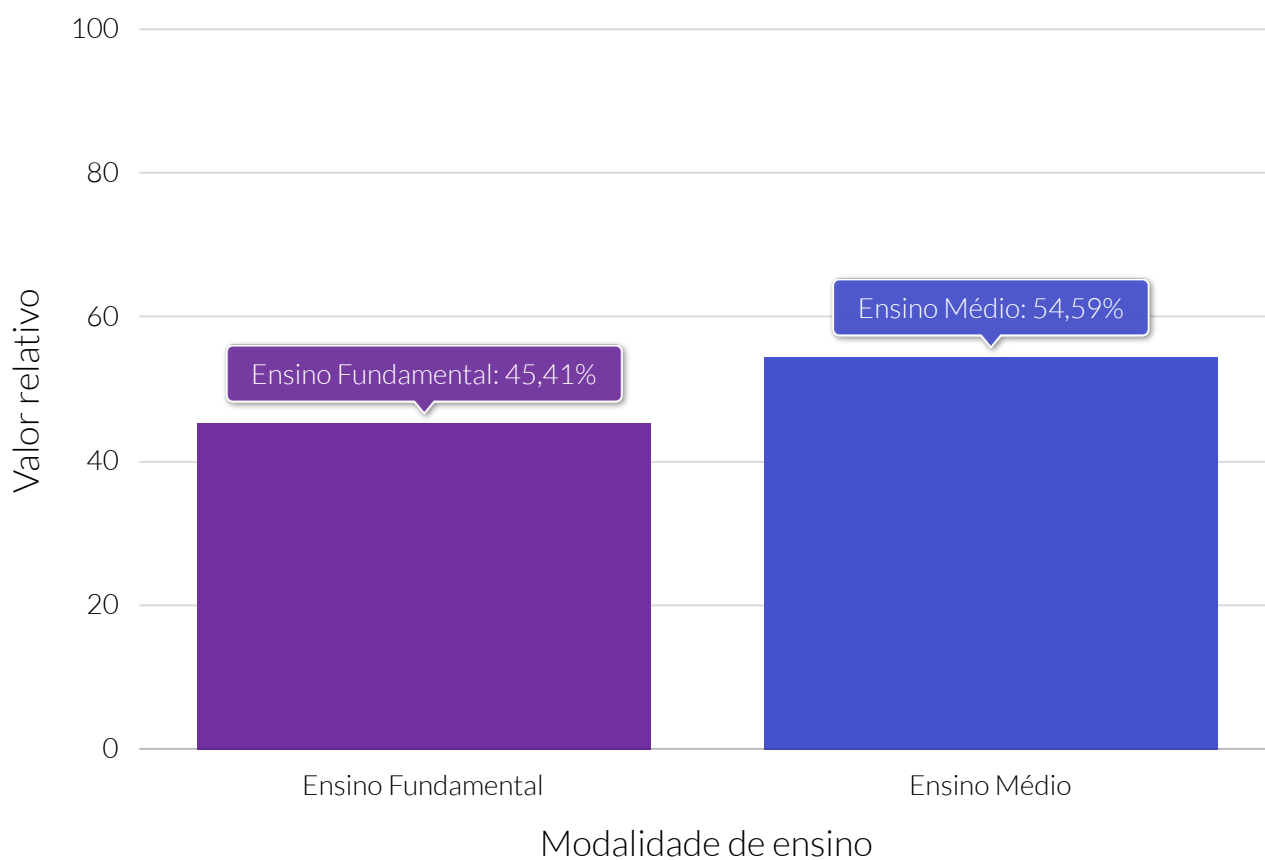

Fonte: Instituto Nacional de Estudos e Pesquisas Educacionais Anísio Teixeira (INEP).

Quantidade de matrículas no Ensino Médio, por modalidade de ensino - 2020

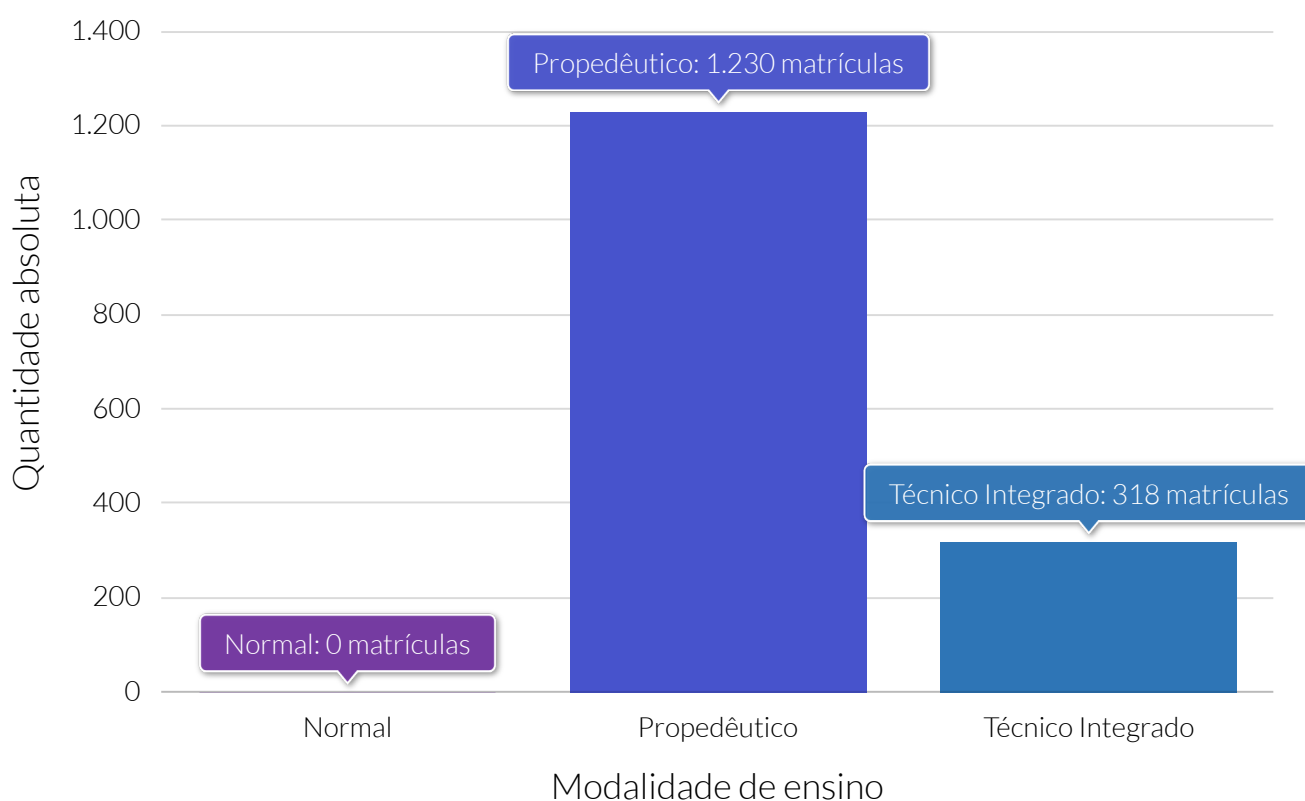

Fonte: Instituto Nacional de Estudos e Pesquisas Educacionais Anísio Teixeira (INEP).

Quantidade relativa de matrículas no ensino médio, por modalidades de ensino - 2020

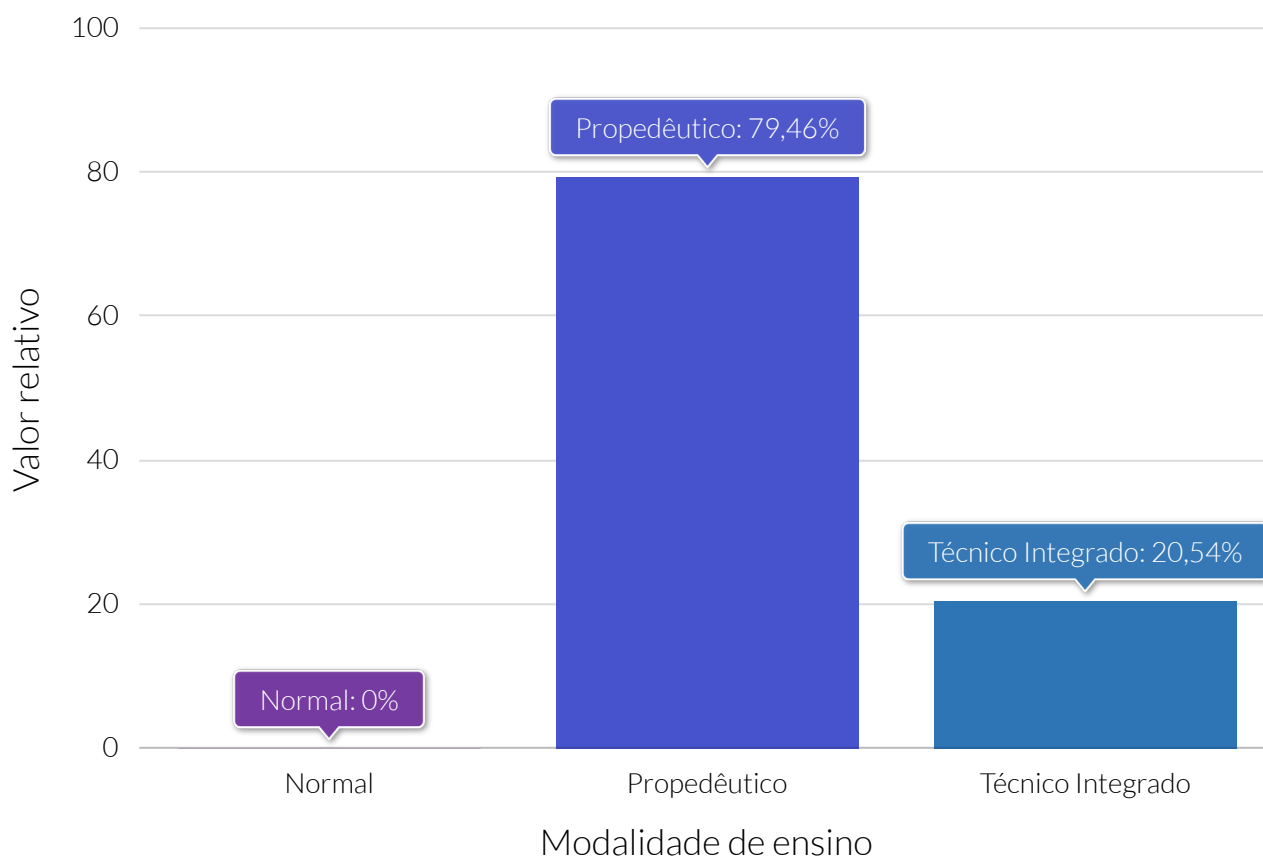

Fonte: Instituto Nacional de Estudos e Pesquisas Educacionais Anísio Teixeira (INEP).

Quantidade de matrículas na educação profissional, por modalidade de ensino - 2020

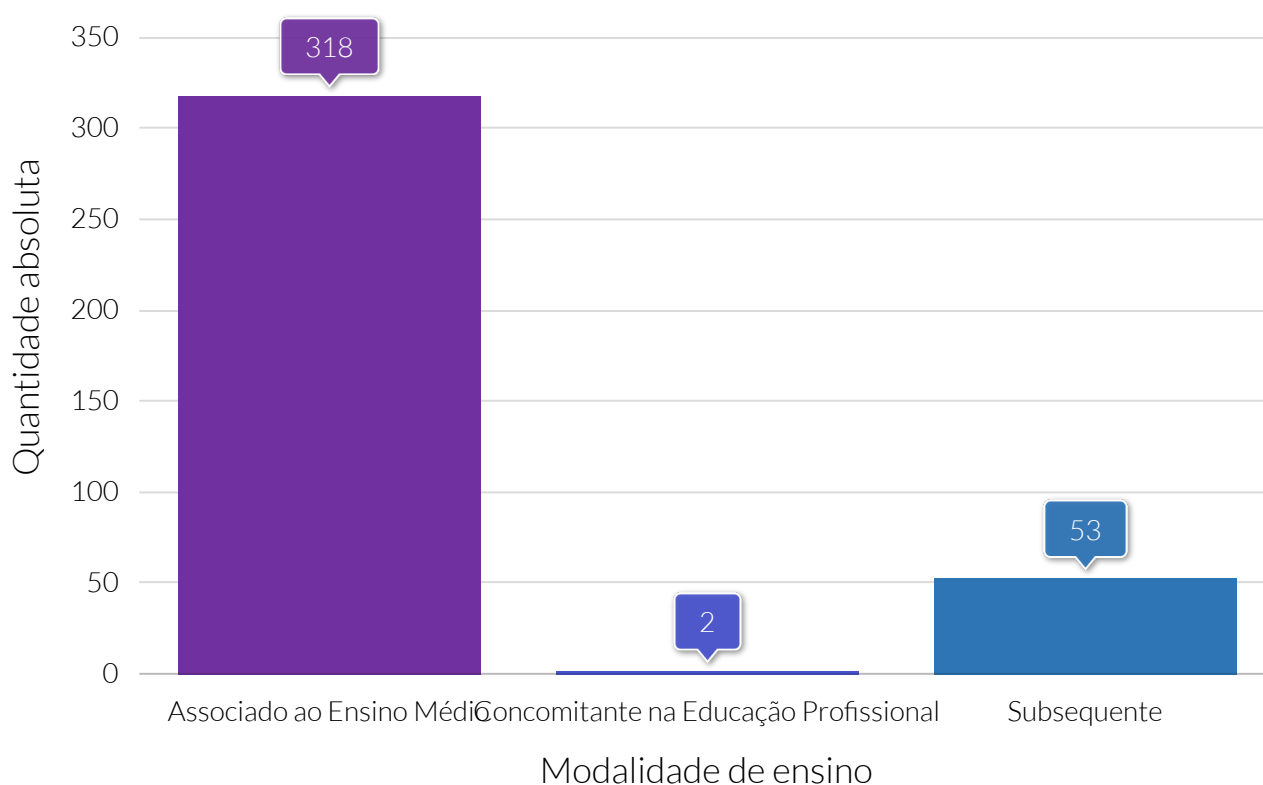

Fonte: Instituto Nacional de Estudos e Pesquisas Educacionais Anísio Teixeira (INEP).

Quantidade relativa de matrículas na educação profissional, por modalidades de ensino - 2020

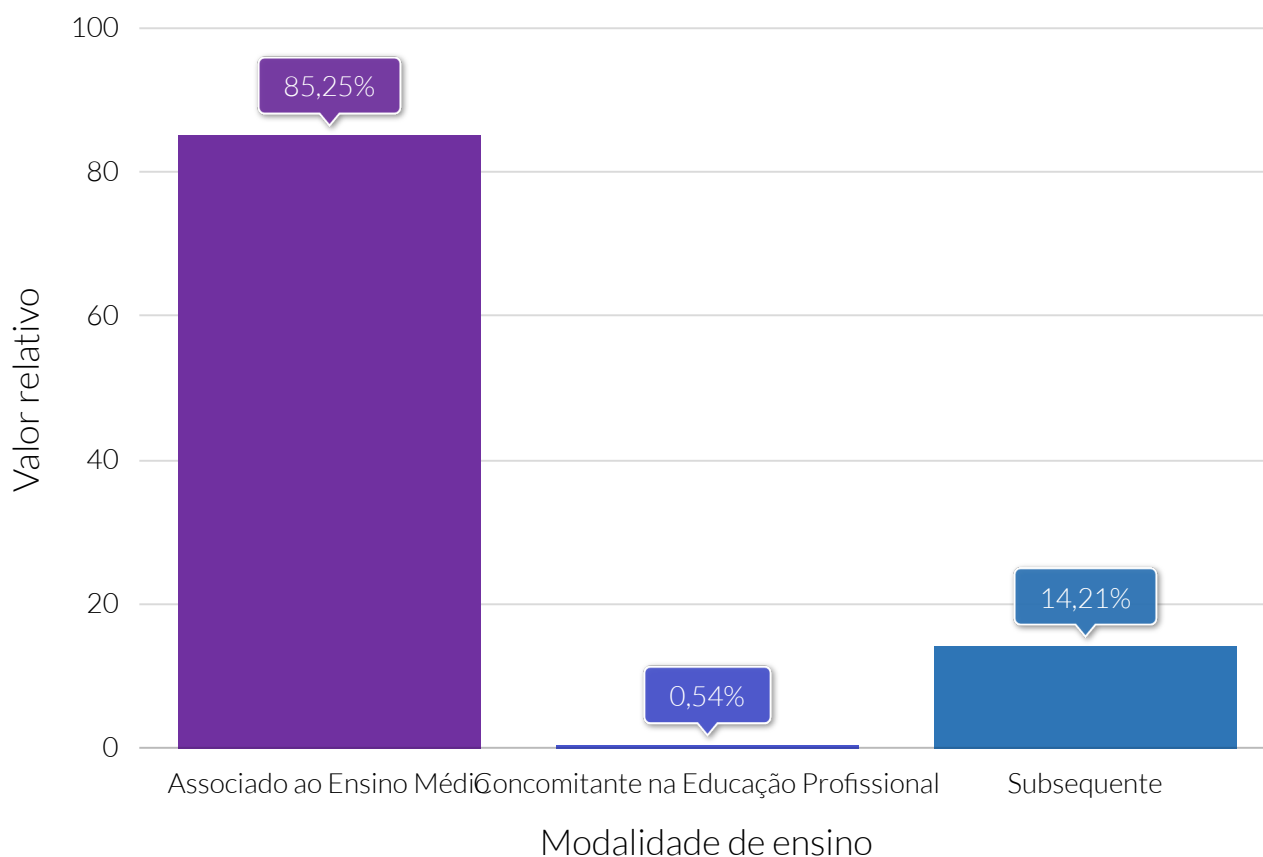

Fonte: Instituto Nacional de Estudos e Pesquisas Educacionais Anísio Teixeira (INEP).

Quantidade de matrículas em Formação Inicial e Continuada (FIC), por modalidade de ensino - 2020

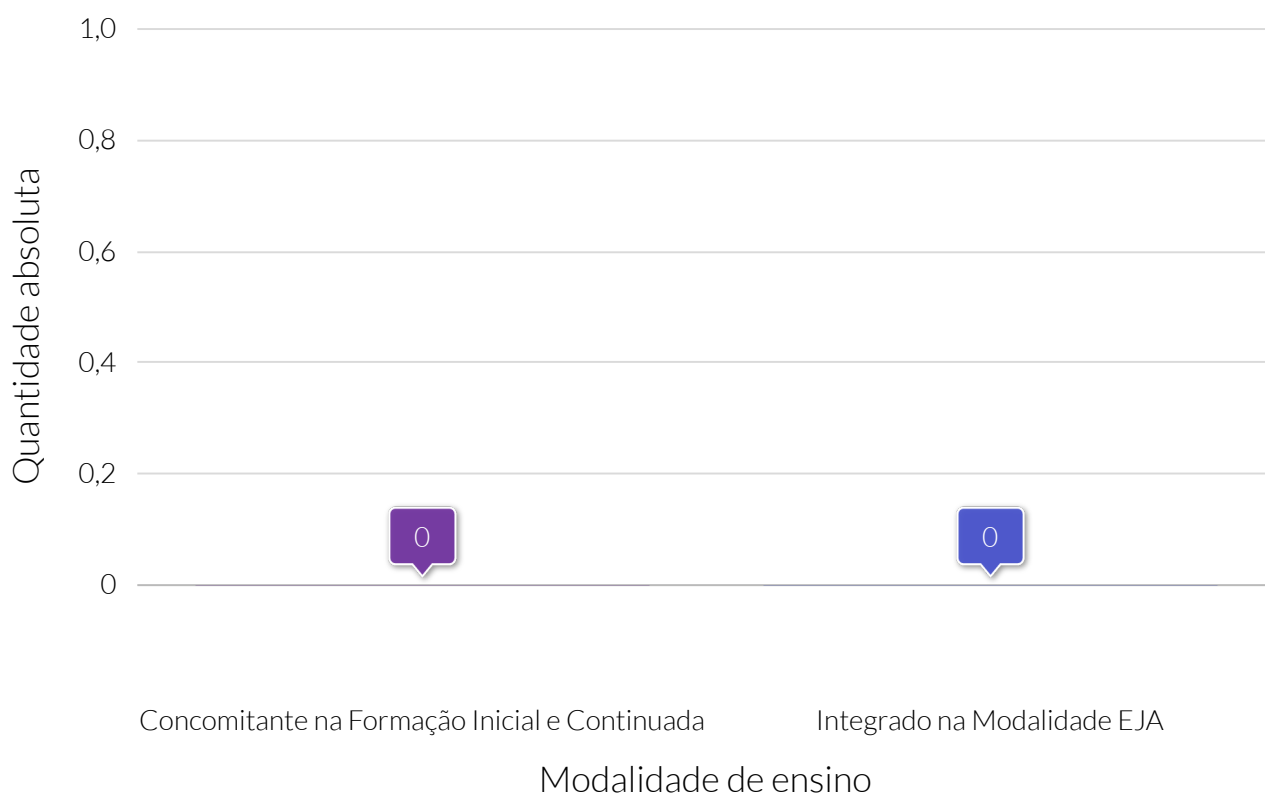

Fonte: Instituto Nacional de Estudos e Pesquisas Educacionais Anísio Teixeira (INEP).

Quantidade relativa de matrículas em Formação Inicial e Continuada (FIC), por modalidade de ensino - 2020

Fonte: Instituto Nacional de Estudos e Pesquisas Educacionais Anísio Teixeira (INEP).

Quantidade de matrículas, por dependência administrativa

Informações não disponíveis sobre este indicador na base de dados para esta Cidade

Taxa de distorção idade-série

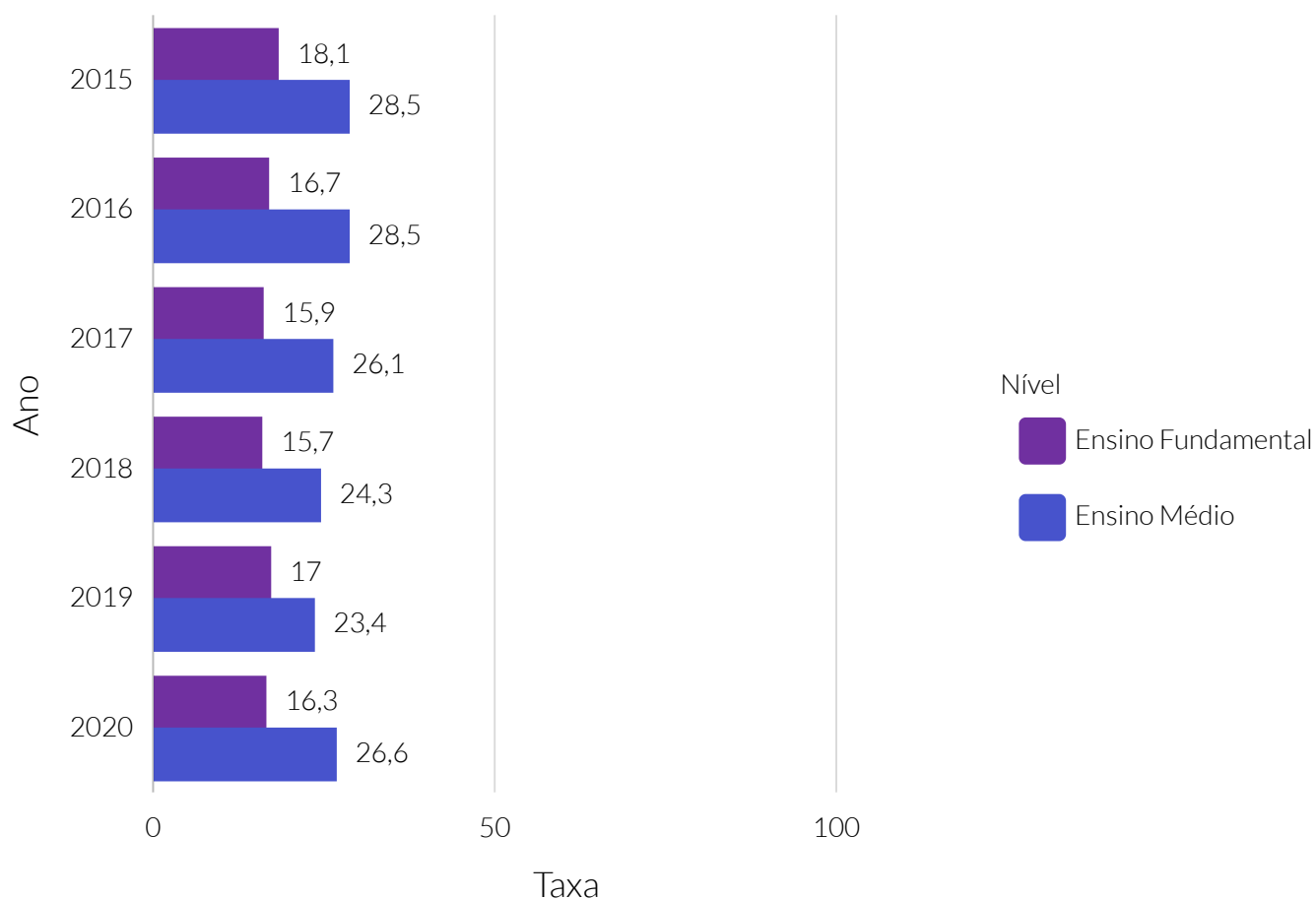

Fonte: Programa das Nações Unidas para o Desenvolvimento (PNUD).

Nota: A distorção idade-série é o indicador educacional que permite acompanhar o percentual de alunos, em cada série, que têm idade acima da esperada para o ano em que estão matriculados.

Taxa de abandono escolar

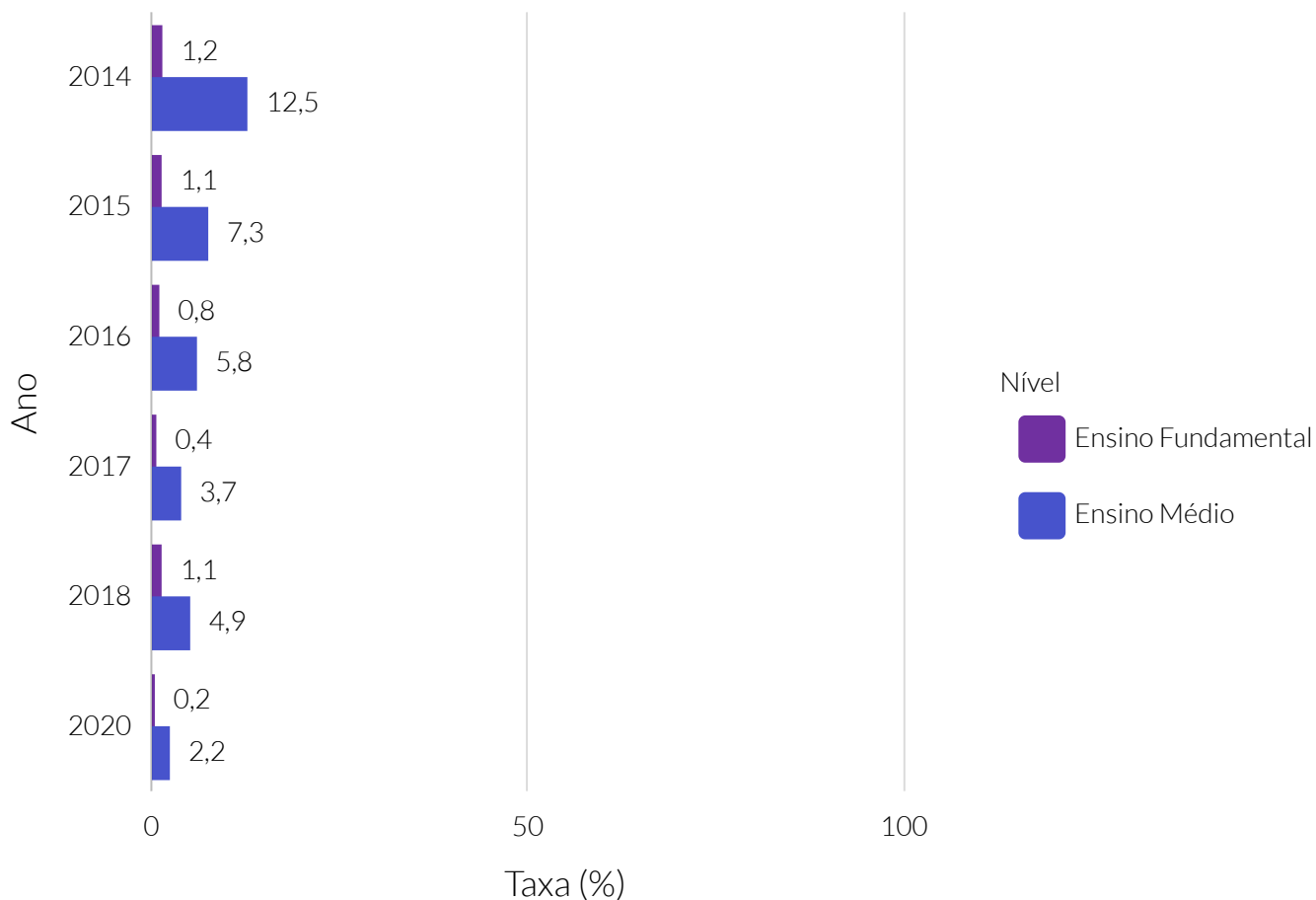

Fonte: Instituto Nacional de Estudos e Pesquisas Educacionais Anísio Teixeira (INEP).

Nota: Taxa de abandono escolar indica o percentual de alunos matriculados na etapa de ensino que deixam de frequentar a escola durante o período letivo. Representa a condição do aluno que deixou de frequentar a escola durante o andamento do ano letivo, mas volta a se matricular no ano seguinte, diferente da "evasão escolar", quando o aluno não retorna no período letivo subsequente.

IDEB 5º ano

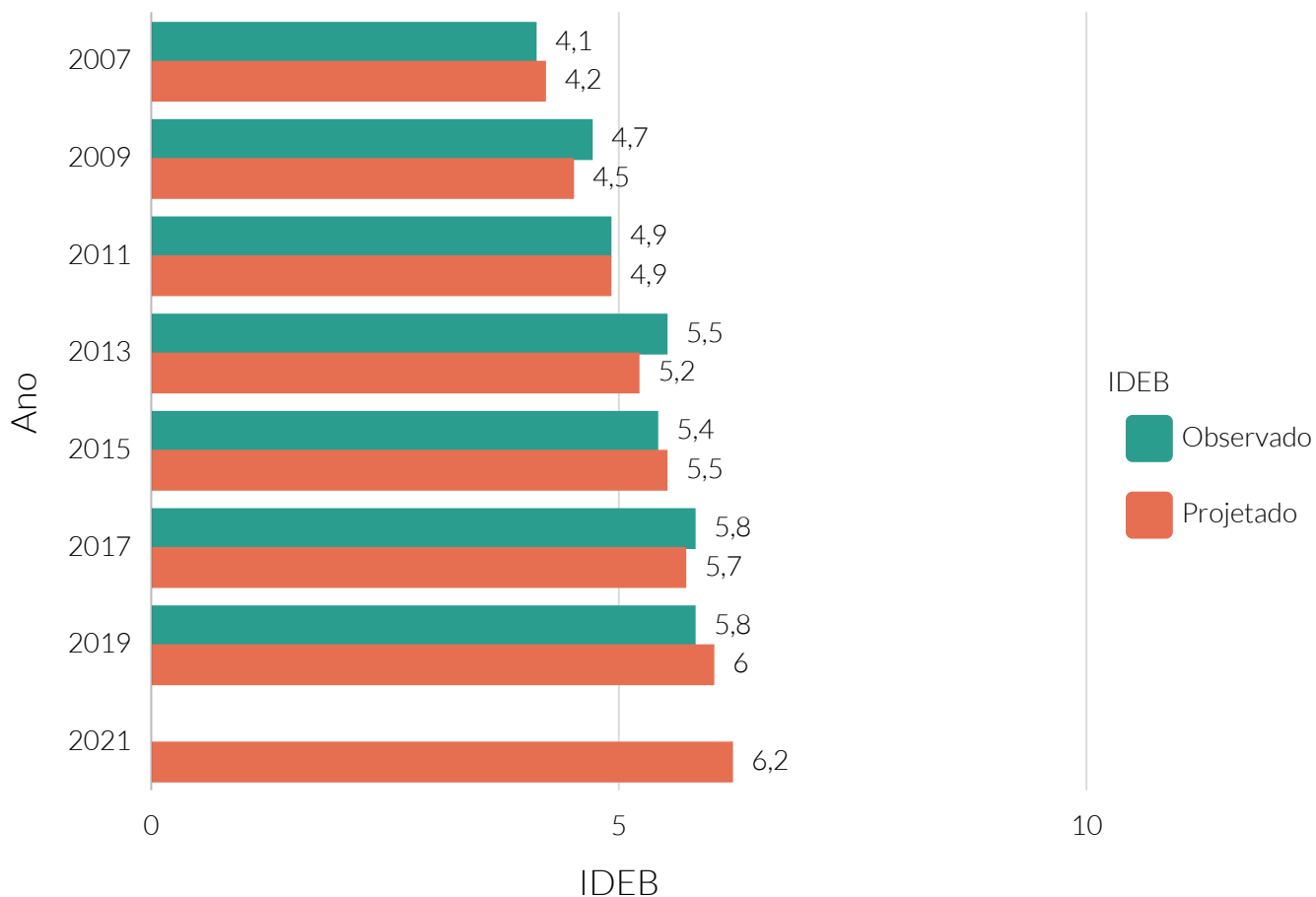

Fonte: Instituto Nacional de Estudos e Pesquisas Educacionais Anísio Teixeira (INEP).

Nota: IDEB - Índice de Desenvolvimento da Educação Básica.

IDEB 9º ano

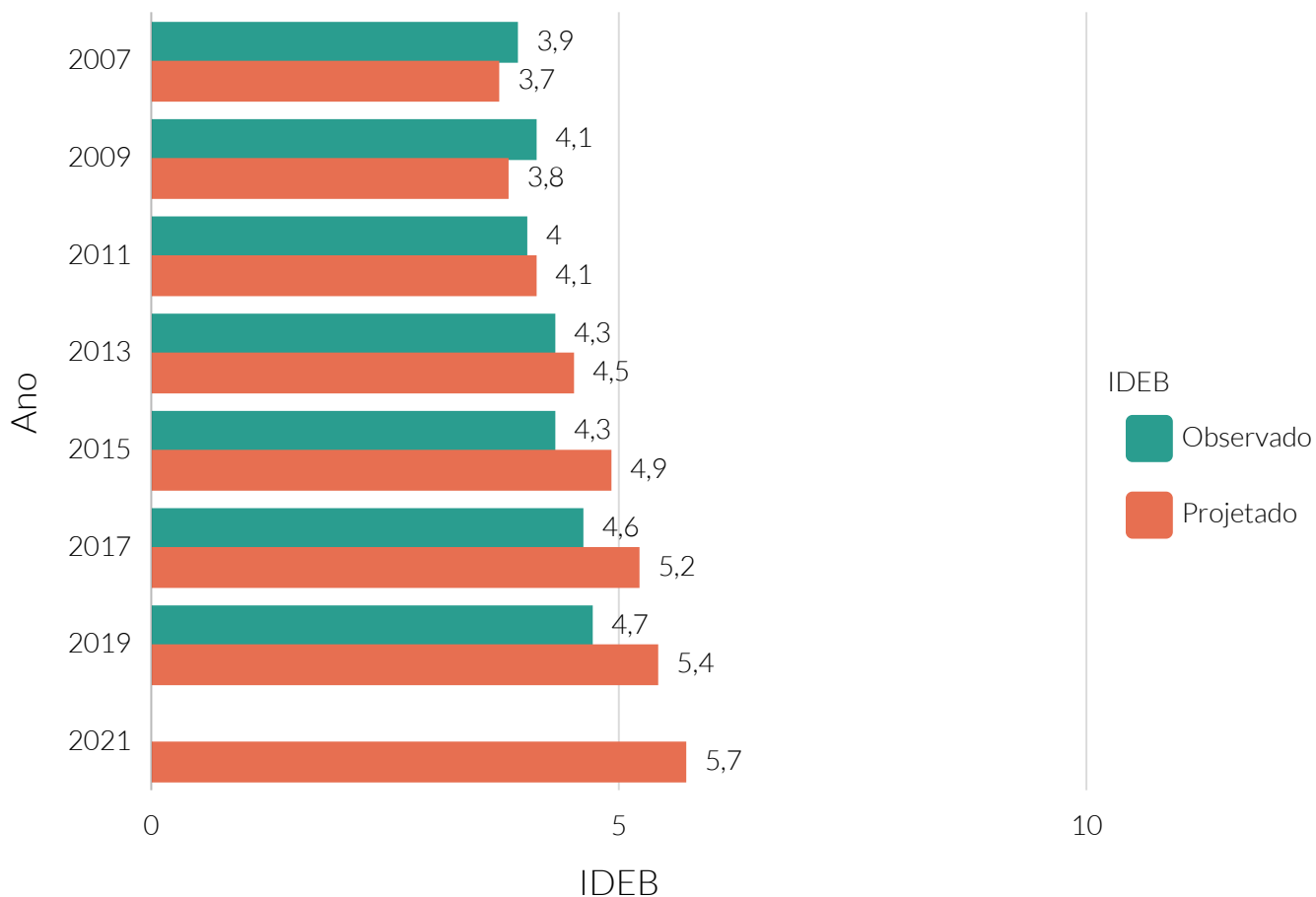

Fonte: Instituto Nacional de Estudos e Pesquisas Educacionais Anísio Teixeira (INEP).

NOTA: IDEB - Índice de Desenvolvimento da Educação Básica.

Segundo dados do Instituto Nacional de Estudos e Pesquisas Educacionais Anísio Teixeira (INEP) no ano de 2019 o município de Colinas do Tocantins tinha 2 instituições de ensino superior, ofertando um total de 5 cursos de graduação.

Quantidade de instituições de ensino de graduação (IES)

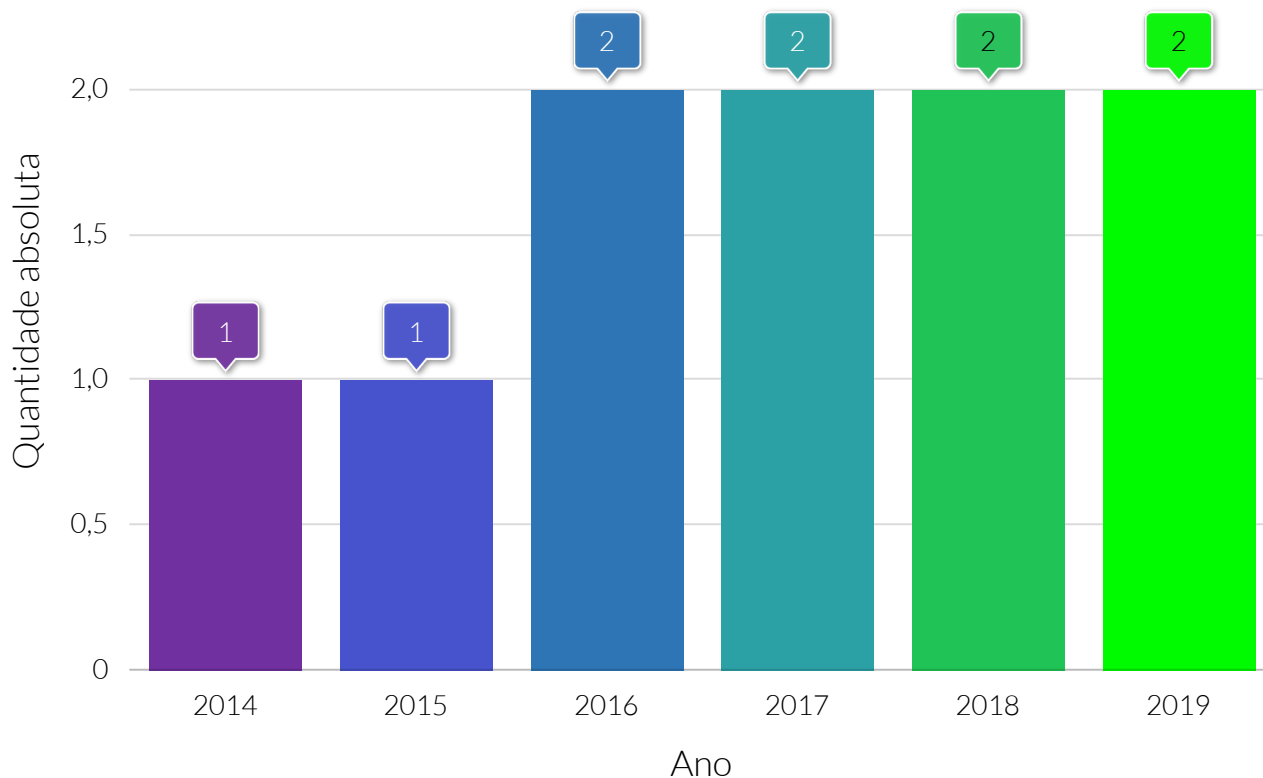

Fonte: Instituto Nacional de Estudos e Pesquisas Educacionais Anísio Teixeira (INEP).

Nota: IES - Instituição de Ensino Superior.

Quantidade de cursos de ensino superior

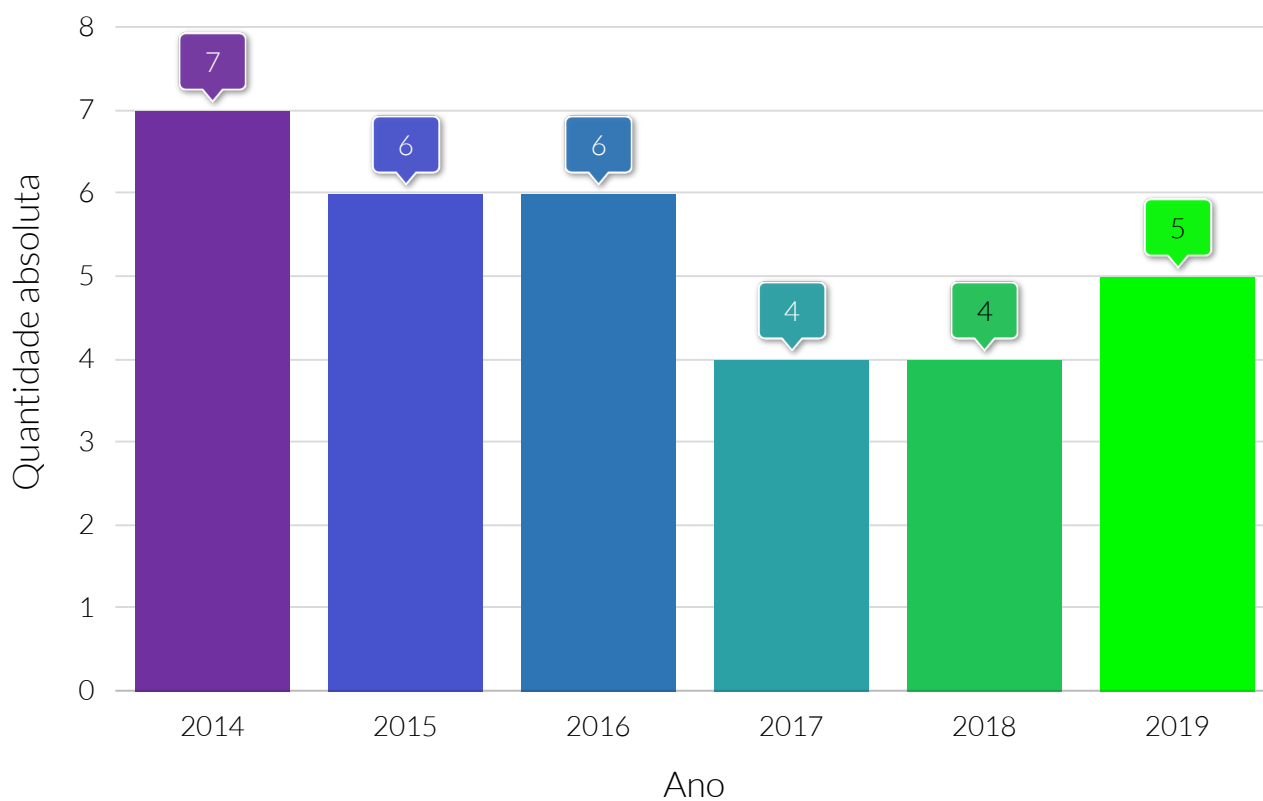

Fonte: Instituto Nacional de Estudos e Pesquisas Educacionais Anísio Teixeira (INEP).



MUNICÍPIO EM NÚMEROS



CIDADE
EMPREENDEDORA

