



MUNICÍPIO
EM NÚMEROS



ALEXANDRIA | RN EM NÚMEROS

DEZEMBRO | 2021





Organizadores

Serviço Brasileiro de Apoio às Micro e Pequenas Empresas – SEBRAE

Execução técnica

Serviço Brasileiro de Apoio às Micro e Pequenas Empresas – SEBRAE

Instituto Euvaldo Lodi de Santa Catarina – IEL/SC

Responsável Técnico

Serviço Brasileiro de Apoio às Micro e Pequenas Empresas – SEBRAE

Instituto Euvaldo Lodi de Santa Catarina – IEL/SC

Propriedade/Titularidade

Serviço Brasileiro de Apoio às Micro e Pequenas Empresas – SEBRAE

Desenvolvimento da Solução

Serviço Brasileiro de Apoio às Micro e Pequenas Empresas de Santa Catarina – SEBRAE/SC

Instituto Euvaldo Lodi de Santa Catarina – IEL/SC

DNAnet

Projeto Gráfico

DNAnet

Criação da Marca

Balik Design

Financiamento

Serviço Brasileiro de Apoio às Micro e Pequenas Empresas – SEBRAE



SUMÁRIO

1. Apresentação	05
2. Geral	06
2.1 Principais indicadores	06
2.2 Apresentação do Município	07
3. Demografia	08
3.1 População e eleitorado	08
4. Social	22
4.1 Desenvolvimento humano	22
4.2 Renda	26
5. Infraestrutura	41
5.1 Saneamento e Infraestrutura	41
6. Orçamento Público	46
6.1 Receita Orçamentária	46
6.2 Despesa Orçamentária	70
7. Economia	76
7.1 Produto Interno Bruto (PIB)	76
7.2 Comércio exterior	82
7.3 Empresas e empregos	90
8. Setor Primário	112
8.1 Lavoura permanente	112
8.2 Lavoura temporária	118
8.3 Pecuária	124
8.4 Extração vegetal	130
9. Potencial de consumo	136
9.1 Potencial	136



MUNICÍPIO EM NÚMEROS



10. Saúde	141
10.1 Panorama Geral	141
10.2 Estabelecimentos	150
10.3 Profissionais	163
11. Educação	169
11.1 Escolaridade	169
11.2 Ensino básico	172
11.3 Ensino superior	190



APRESENTAÇÃO

O Sebrae, por meio do Programa Cidade Empreendedora objetiva incentivar a transformação local no município de Alexandria pela implantação de políticas de desenvolvimento nos eixos de desburocratização, compras públicas, educação empreendedora, pesquisas e planejamento estratégico da gestão pública, gestão de projetos e plano de desenvolvimento econômico.

Uma das importantes soluções do Programa Cidade Empreendedora diz respeito à elaboração do presente estudo, denominado, Município em Números. Iniciativa que visa – por meio da reunião de informações, dados estatísticos e comparativos – a formatação de um panorama socioeconômico para o município.

As informações trazidas neste estudo estão lastreadas em dados secundários públicos, originários de fontes oficiais de órgãos do Governo Estadual e da União. Mais que uma compilação de dados estatísticos, o relatório Alexandria em Números diferencia-se pelo estabelecimento de comparativos e análises que servem de insumos para a instrumentalização dos subsequentes estudos e planejamentos previstos pelo Programa Cidade Empreendedora.

Visando incentivar o diálogo e o compartilhamento de esforços dos diversos agentes locais de desenvolvimento do estado, este estudo traz um olhar para temas relevantes e de interesse da municipalidade, dentre eles: aspectos sociais, demográficos, econômicos, finanças públicas, infraestrutura e a dinâmica empresarial e do mercado de trabalho. Todos esses temas são apresentados de maneira detalhada, sendo que, inicialmente é feita uma breve introdução ao estudo por meio do estabelecimento de uma visão geral e em seguida, avança sobre a caracterização da dinâmica demográfica do município.



ALEXANDRIA - RN

PRINCIPAIS INDICADORES



IDHM

0,61

67ª posição no ranking estadual
e 3890ª posição no ranking
nacional



PIB (R\$ milhões)

130,59

58ª posição no ranking estadual
e 3375ª posição no ranking
nacional



Eleitores

10.876

40ª posição no ranking estadual
e 2273ª posição no ranking
nacional



Empregos

901

55ª posição no ranking estadual
e 3219ª posição no ranking
nacional



População

13.529

45ª posição no ranking estadual
e 2521ª posição no ranking
nacional



Média salarial (R\$)

1.504,13

150ª posição no ranking
estadual e 4986ª posição no
ranking nacional

Fontes - IDHM: Instituto Brasileiro de Geografia e Estatística (2010); PIB: Instituto Brasileiro de Geografia e Estatística (2018); Eleitores: Tribunal Superior Eleitoral (2021); Empregos: Ministério da Economia (2019); População: Instituto Brasileiro de Geografia e Estatística (2020); Média salarial: Ministério da Economia (2019).

Alexandria, segundo as estimativas do Instituto Brasileiro de Geografia e Estatística (IBGE), para o ano de 2021, possuía uma estimativa populacional de 13.529 habitantes.

No ano de 2010, Alexandria alcançou um Índice de Desenvolvimento Humano (IDHM) de 0,61, índice considerado médio, de acordo com a classificação do Programa das Nações Unidas para o Desenvolvimento (PNUD).

No ano de 2018, segundo o IBGE, o município registrou um Produto Interno Bruto (PIB) de R\$ 130,59 milhões, montante que o coloca na 58ª posição estadual. No período compreendido entre o ano de 2012 e o ano de 2018, seu PIB apresentou uma taxa média de crescimento anual de 7,74%.

De acordo com dados da Relação Anual de Informações Sociais (RAIS) do Ministério da Economia, relativos ao ano de 2019, Alexandria contemplava 225 empresas, as quais foram responsáveis pela geração de 901 empregos formais.

Conforme dados do Instituto Brasileiro de Geografia e Estatística (IBGE) relativos ao ano de 2021, o município possuía uma estimativa populacional de 13.529 habitantes distribuídos em uma área de 381,20km². Isto significa uma densidade demográfica de 35,62 habitantes por km², o que o coloca na posição 90^a do ranking de densidade demográfica dos municípios do seu estado.

No período compreendido entre o ano de 2014 e o ano de 2021, a taxa média anual de crescimento da população de Alexandria foi de -0,31%.

De acordo com dados do último Censo Demográfico realizado pelo IBGE no ano de 2010, um total de 68,03% da população do município de Alexandria residia em áreas urbanas. Neste mesmo ano, os homens representavam cerca de 48,98% da população e as mulheres, 51,02%.

Segundo dados de 2020 do Tribunal Superior Eleitoral (TSE), o município de Alexandria estava na posição 40^o no ranking de quantidade de eleitores do seu estado, contando com 10.876 eleitores, o que representava 80,39% do total da população.

Estimativa populacional

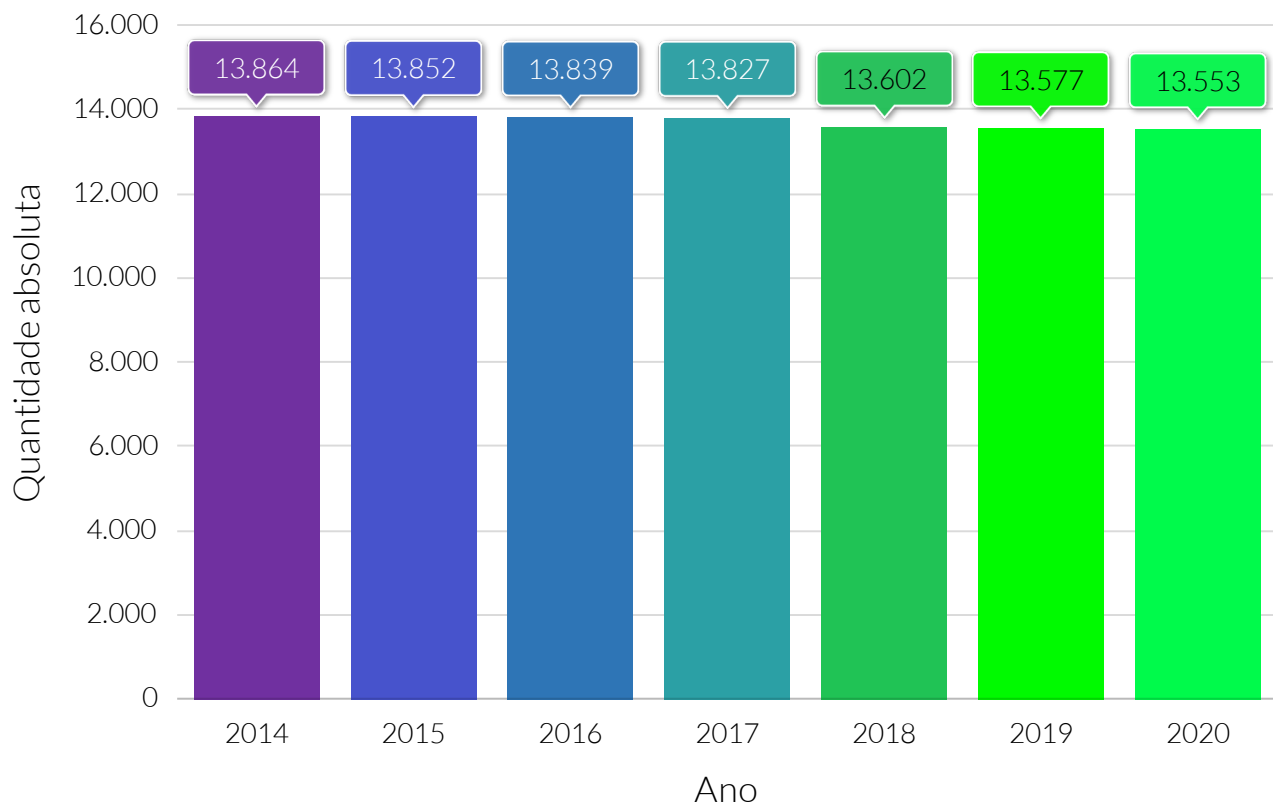

Fonte: Instituto Brasileiro de Geografia e Estatística (IBGE).

Taxa média anual, de 2014 a 2020, de crescimento populacional

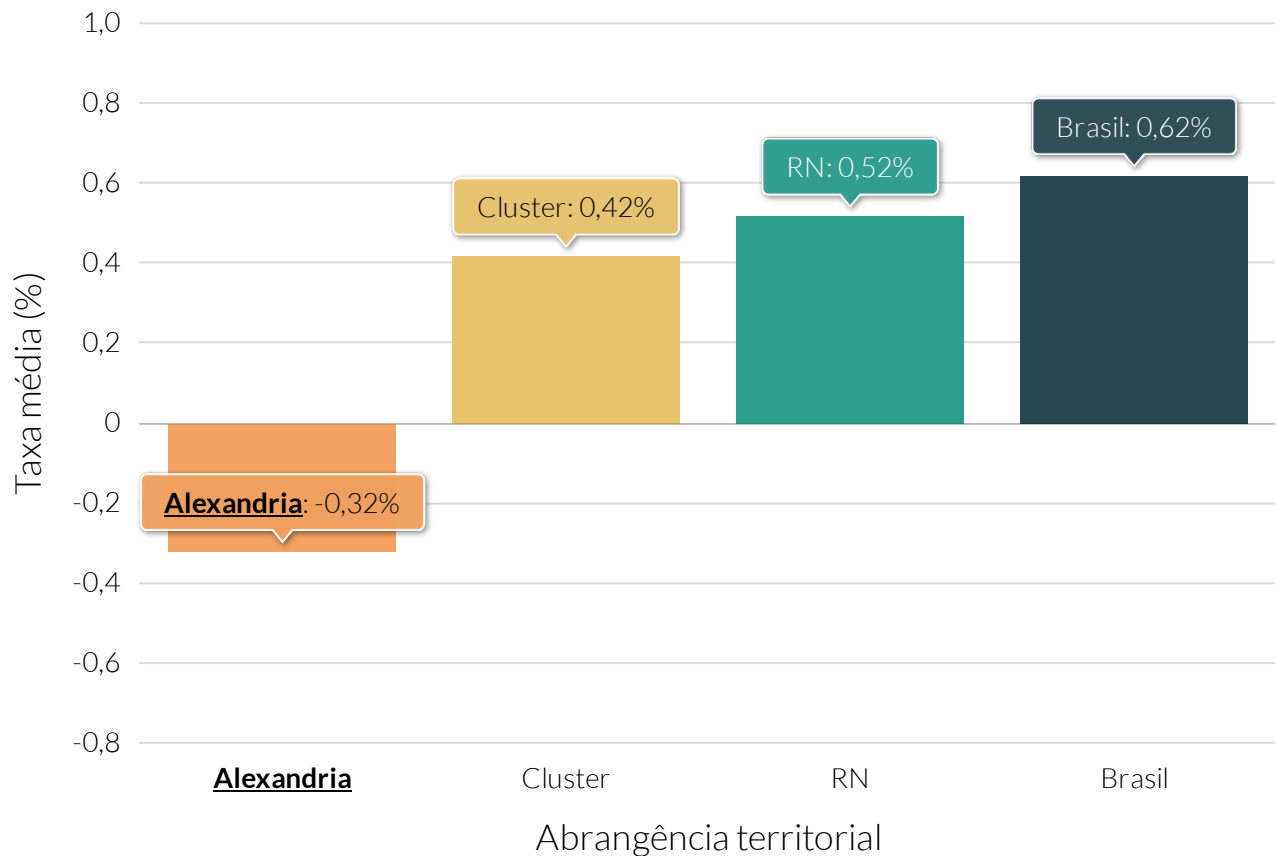

Fonte: Instituto Brasileiro de Geografia e Estatística (IBGE).

Nota: Média calculada por meio do método geométrico.

Taxa média anual, de 2014 a 2020, de crescimento populacional dos municípios do cluster

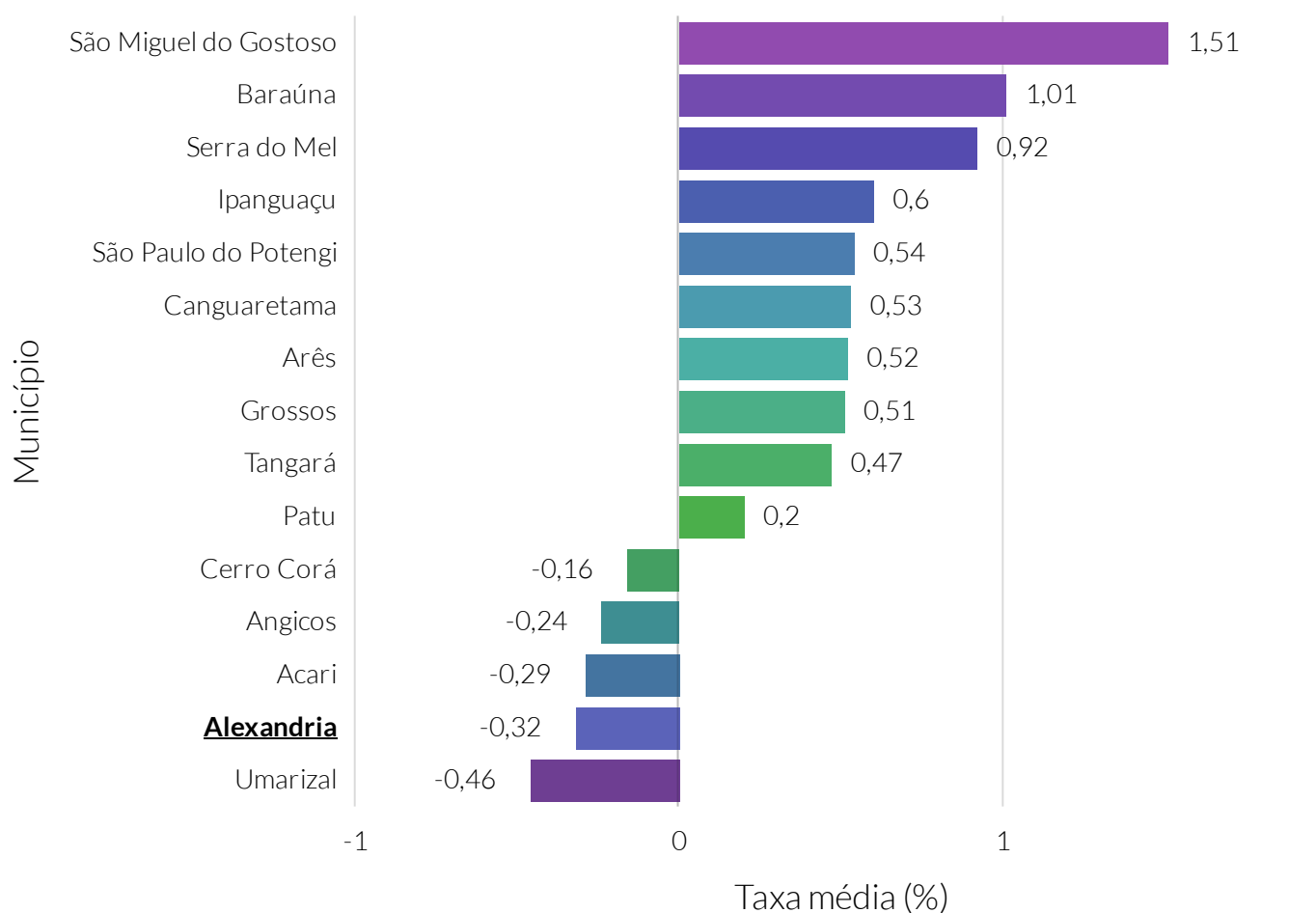

Fonte: Instituto Brasileiro de Geografia e Estatística (IBGE).

Nota: Média calculada por meio do método geométrico. O cluster é um agrupamento de municípios que fazem parte do mesmo estado e possuem similaridades econômicas, sociais e demográficas. Para o agrupamento foram utilizados os seguintes indicadores: Estimativa populacional, IDHm, Rendimento nominal médio mensal domiciliar per capita dos domicílios particulares permanentes urbanos, PIB, Quantidade de empresas, Quantidade de empregos, Potencial de Consumo e Receita orçamentária (R\$) tributária (exceto intraorçamentária).

Quantidade relativa da população residente em domicílios urbanos - 2010

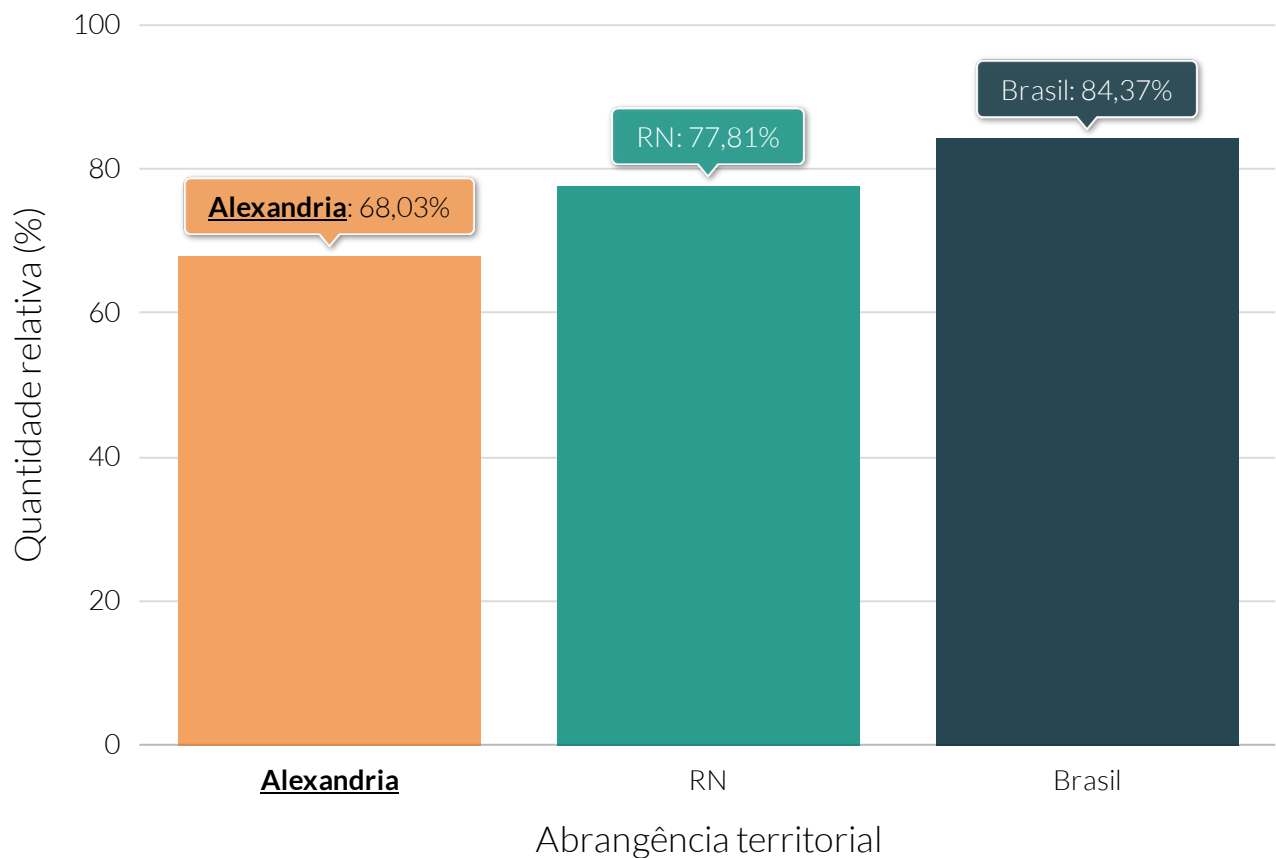

Fonte: Instituto Brasileiro de Geografia e Estatística (IBGE).

Quantidade relativa da população residente, por sexo - 2010

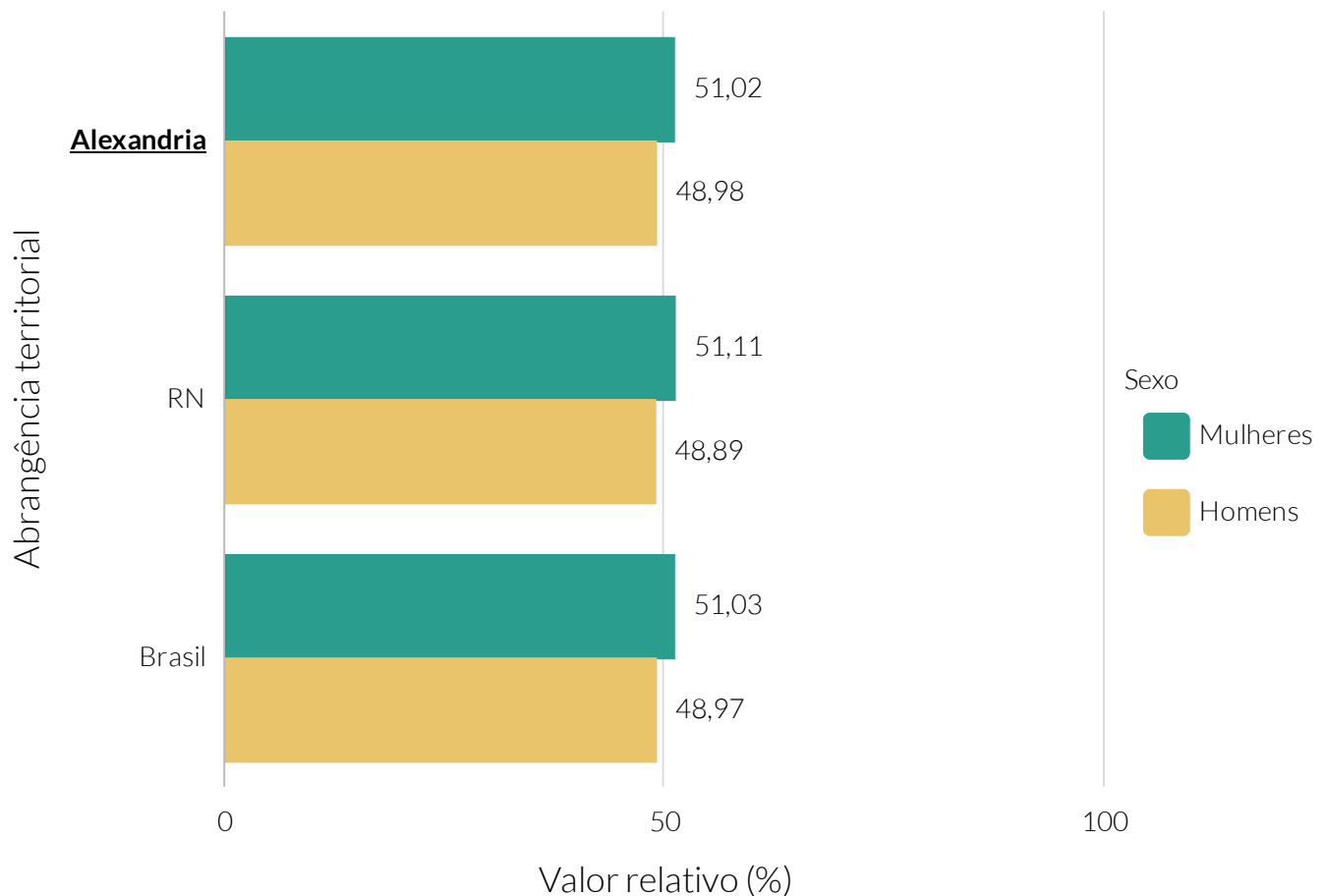

Fonte: Instituto Brasileiro de Geografia e Estatística (IBGE).

Pirâmide etária absoluta - 2010

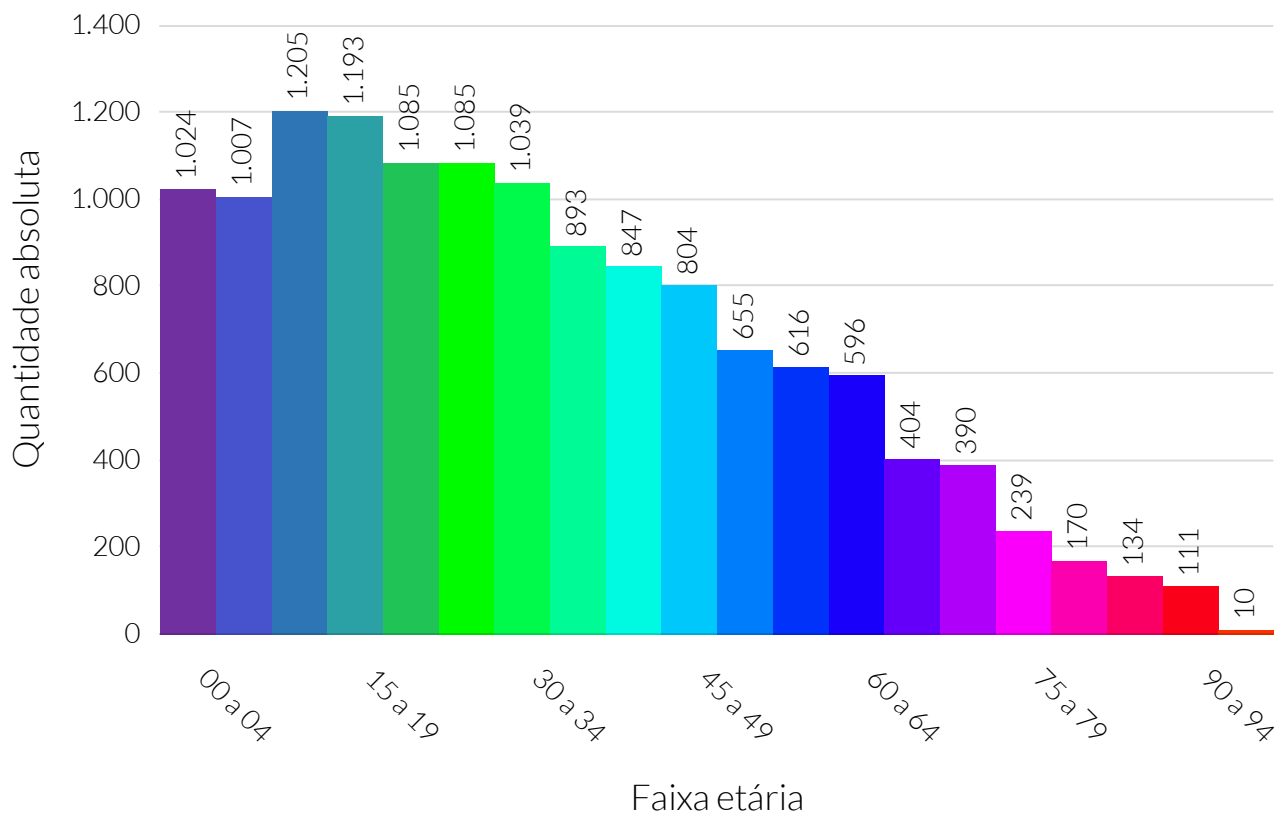

Fonte: Instituto Brasileiro de Geografia e Estatística (IBGE).

Pirâmide etária relativa - 2010

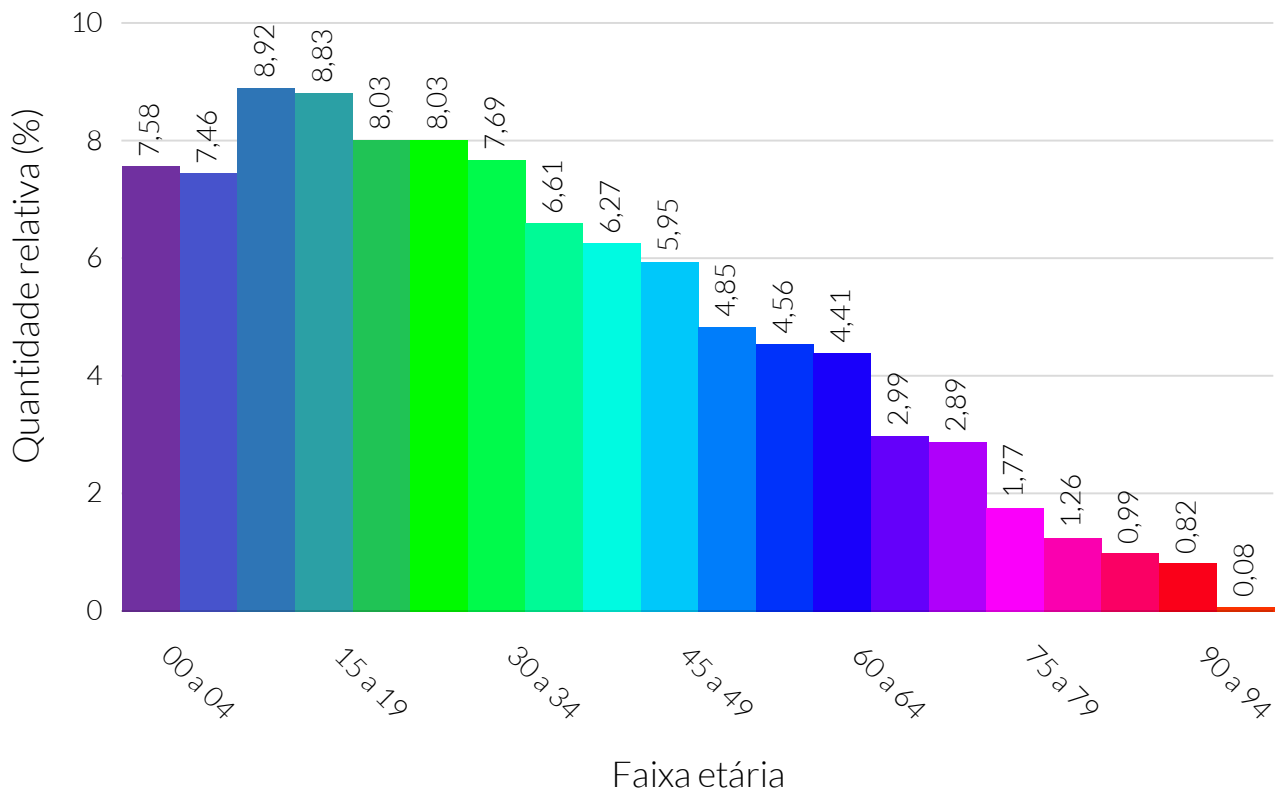

Fonte: Instituto Brasileiro de Geografia e Estatística (IBGE).

Pirâmide etária absoluta e relativa, por sexo - 2010

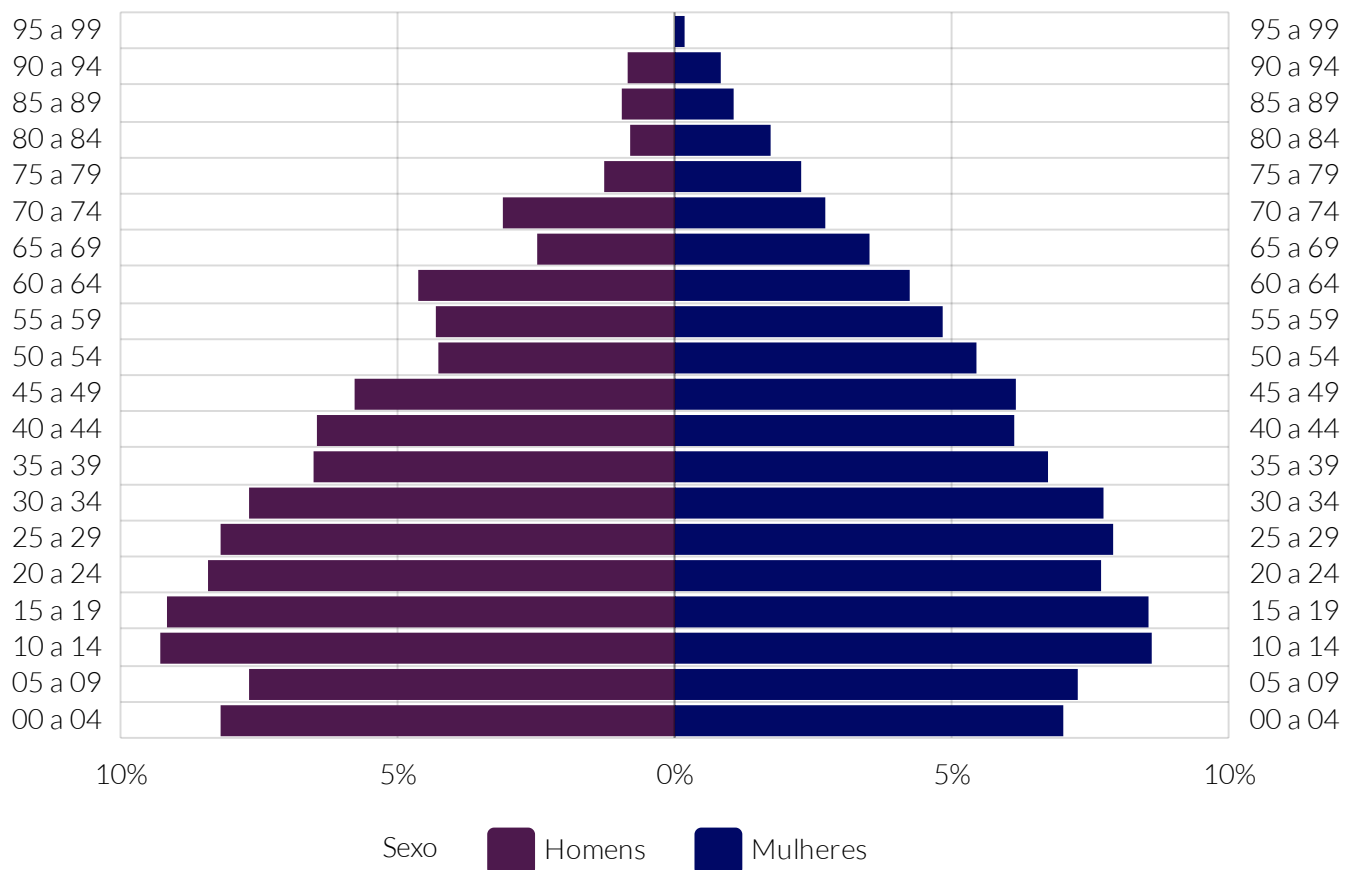

Fonte: Instituto Brasileiro de Geografia e Estatística (IBGE).

Varição absoluta, de 2000 a 2010, da pirâmide etária

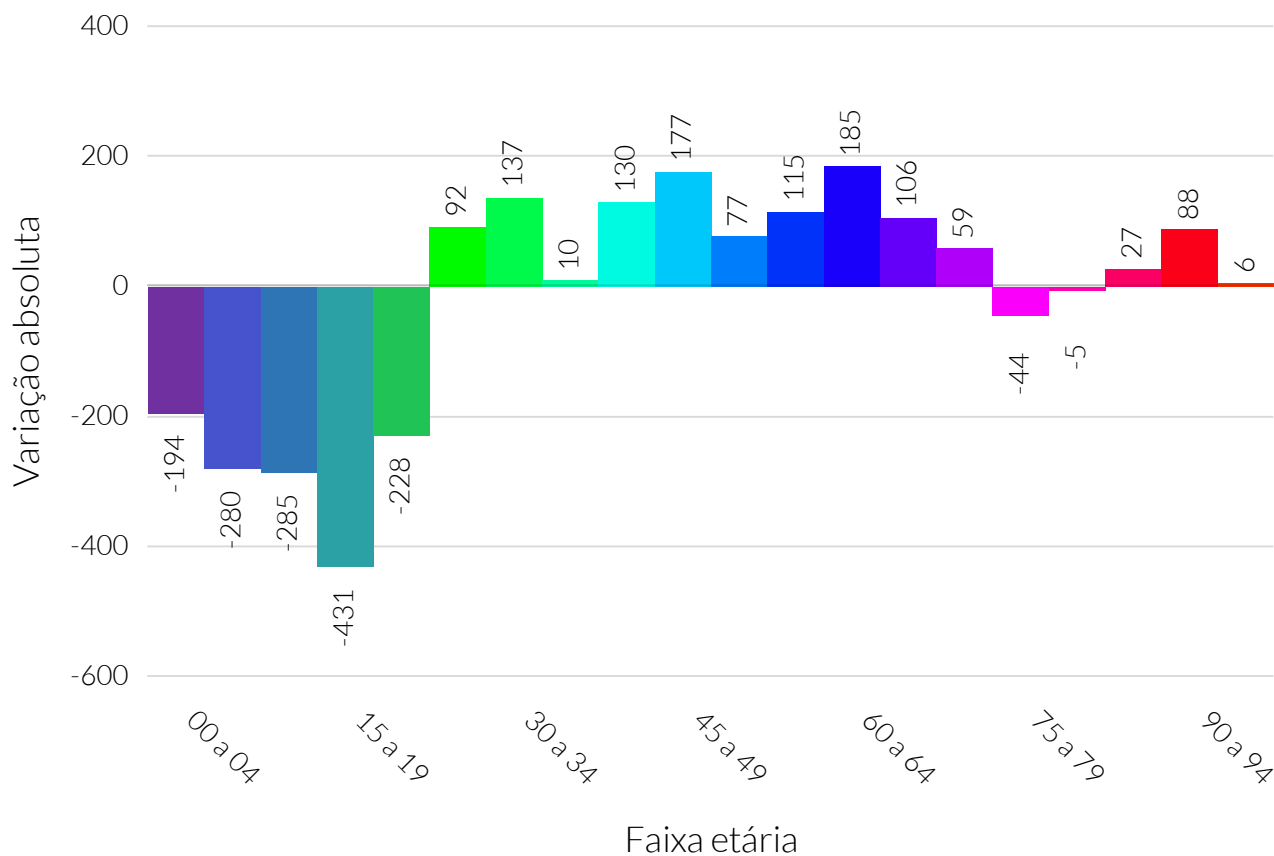

Fonte: Instituto Brasileiro de Geografia e Estatística (IBGE).

Nota: A variação absoluta foi calculada como a quantidade de pessoas em cada faixa etária do ano de 2010 subtraída pela quantidade de pessoas em cada faixa etária do ano de 2000.

Variação relativa, de 2000 a 2010, da pirâmide etária

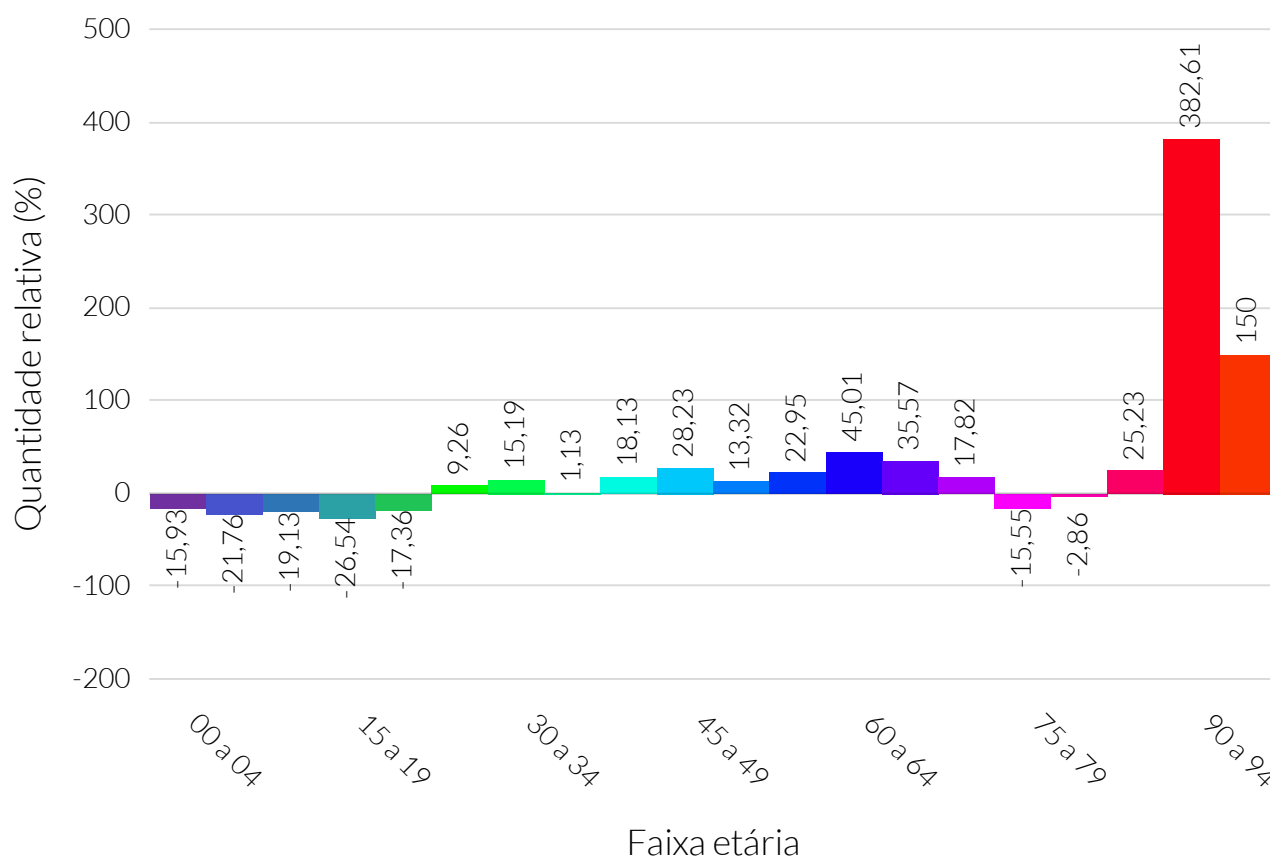

Fonte: Instituto Brasileiro de Geografia e Estatística (IBGE).

Nota: A variação relativa foi calculada como a quantidade de pessoas em cada faixa etária do ano de 2010 subtraída pela quantidade de pessoas em cada faixa etária do ano de 2000. Após, o resultado da subtração foi dividido pela quantidade de pessoas em cada faixa etária do ano de 2000 e, por fim, multiplicado por 100.

Densidade demográfica dos municípios do cluster - 2019

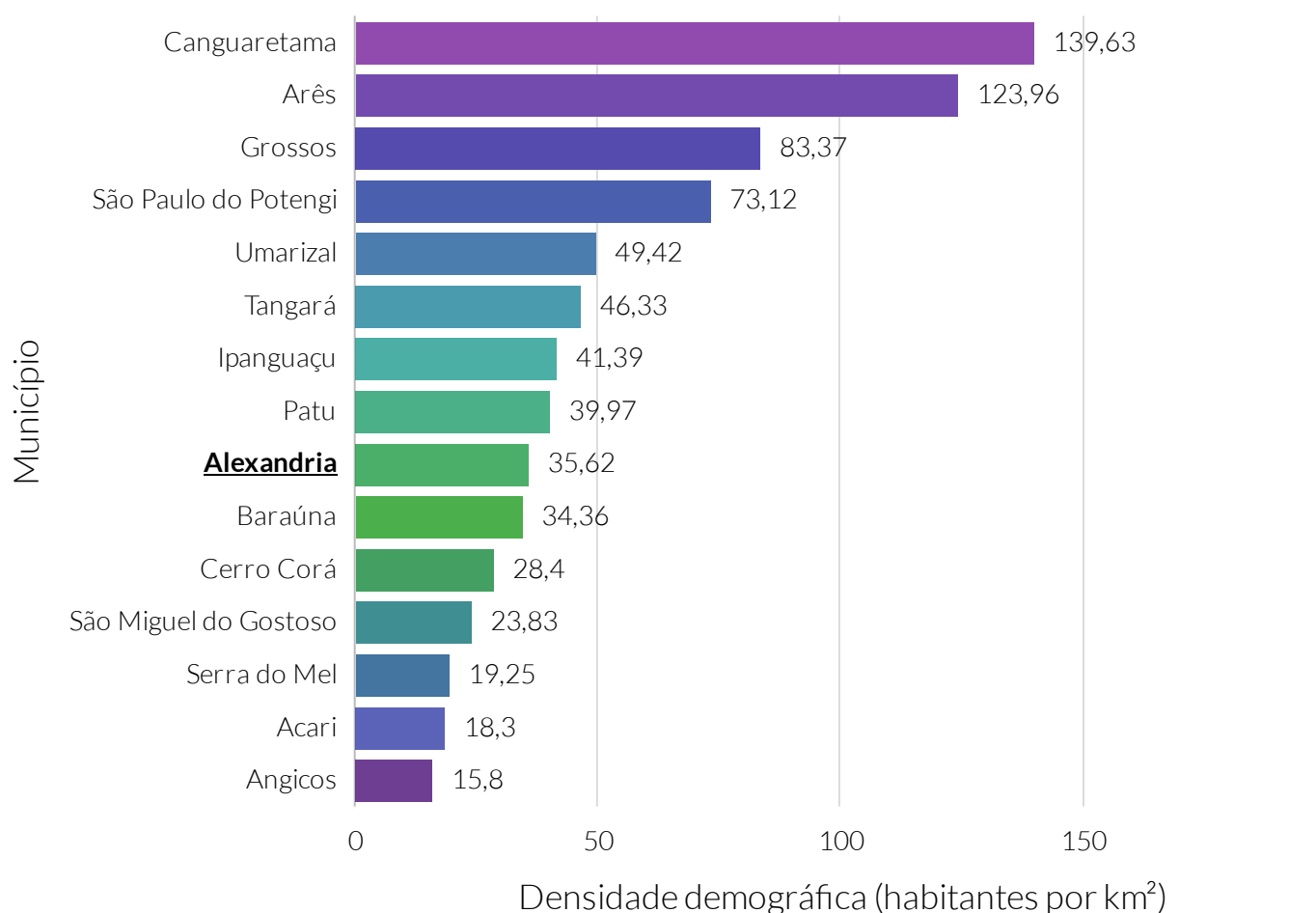

Fonte: Instituto Brasileiro de Geografia e Estatística (IBGE).

Nota: O cluster é um agrupamento de municípios que fazem parte do mesmo estado e possuem similaridades econômicas, sociais e demográficas. Para o agrupamento foram utilizados os seguintes indicadores: Estimativa populacional, IDHm, Rendimento nominal médio mensal domiciliar per capita dos domicílios particulares permanentes urbanos, PIB, Quantidade de empresas, Quantidade de empregos, Potencial de Consumo e Receita orçamentária (R\$) tributária (exceto intraorçamentária).

Quantidade relativa de eleitores, por sexo - 2021

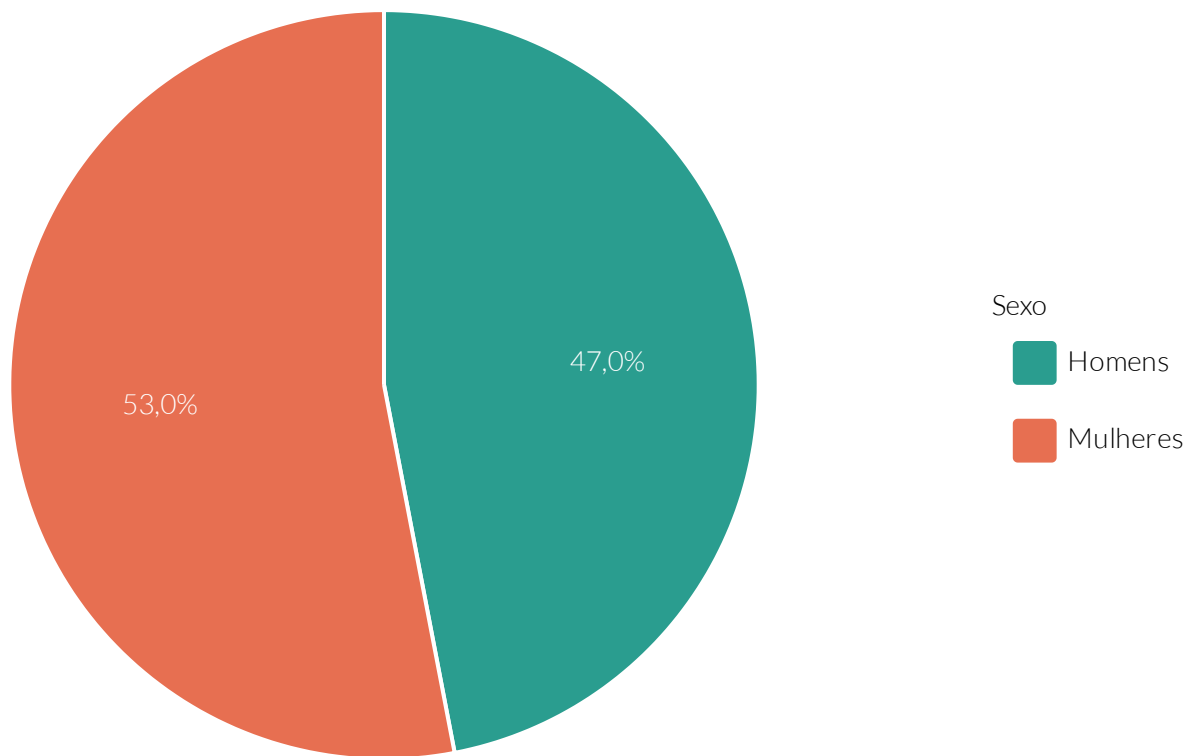

Fonte: Tribunal Superior Eleitoral (TSE).

Quantidade relativa de eleitores, por faixa etária - 2021

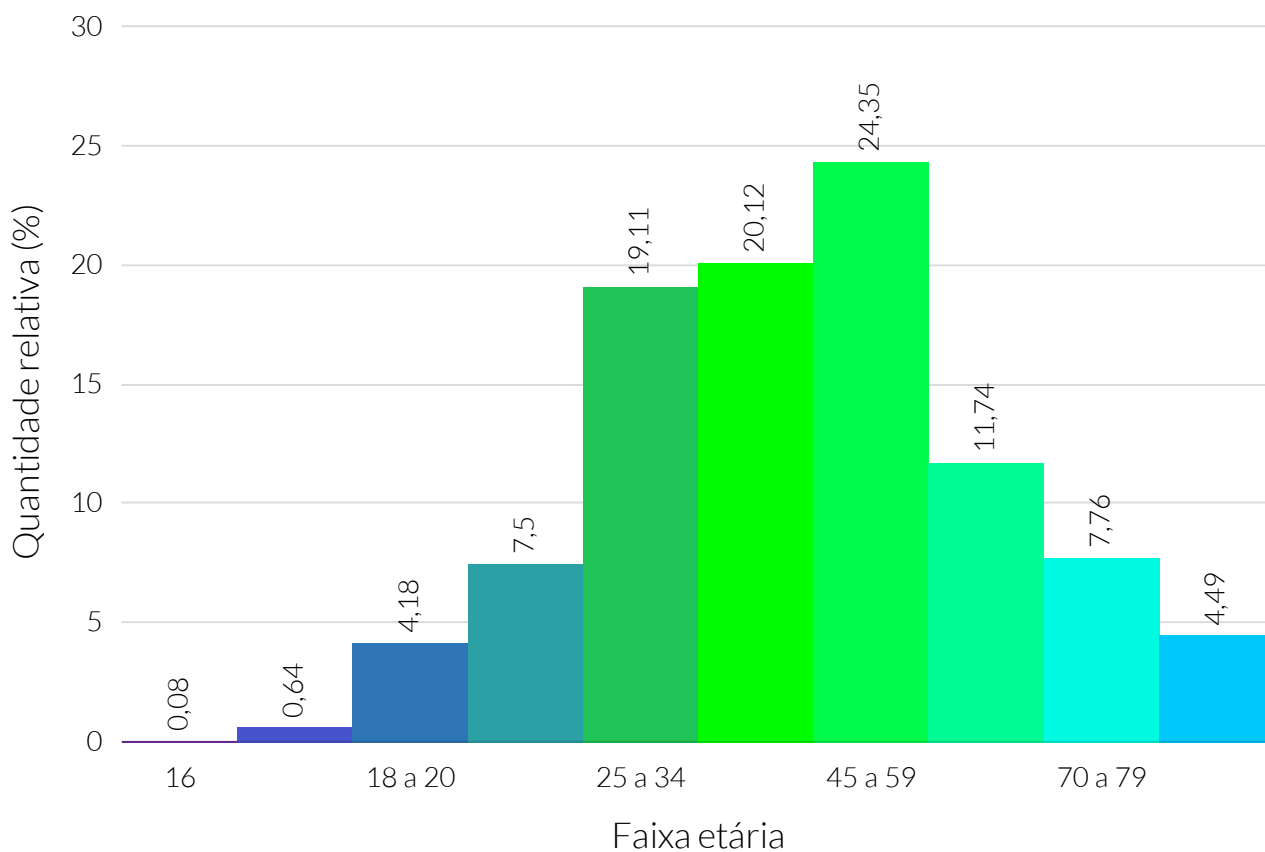

Fonte: Tribunal Superior Eleitoral (TSE).

Segundo o Programa das Nações Unidas para o Desenvolvimento (PNUD), no ano de 2010, o Índice de Desenvolvimento Humano (IDHM) de Alexandria foi de 0,61, faixa de desenvolvimento considerado médio. No ano de 2000, esse valor era de 0,47, ou seja, Alexandria apresentou uma variação relativa de 29,76% ao longo dos anos no seu IDHM.

No ano de 2000, o município ocupava a 62ª colocação estadual no ranking de IDHM. No ano de 2010, o município passou a ocupar a 67ª posição do seu estado no mesmo ranking.

Quanto às dimensões do IDHM, Alexandria apresentou um IDHM Renda de 0,58, IDHM Longevidade de 0,78 e IDHM Educação de 0,49.

Sob a perspectiva do Índice de Gini, em que quanto maior o valor maior a desigualdade social do município, no ano de 2010, também de acordo com o PNUD, Alexandria possuía um índice de 0,53. Isto conferia ao município a posição 121ª no ranking de desigualdade social do seu estado (os primeiros colocados no ranking possuíam a menor desigualdade social).

IDHM, por dimensão - 2010

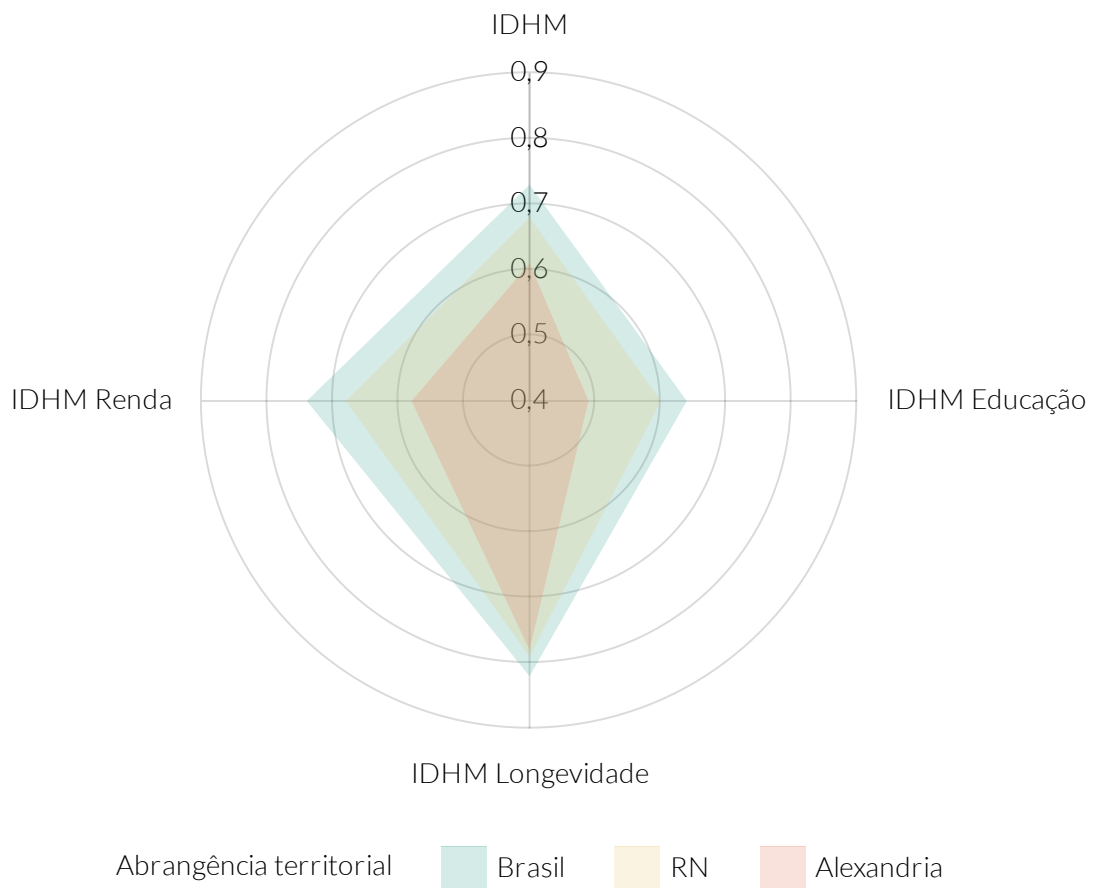

Fonte: Programa das Nações Unidas para o Desenvolvimento (PNUD).

Nota: IDHM - Índice de Desenvolvimento Humano ..

Variação relativa, de 2000 a 2010, do IDHM, por dimensão - 2010

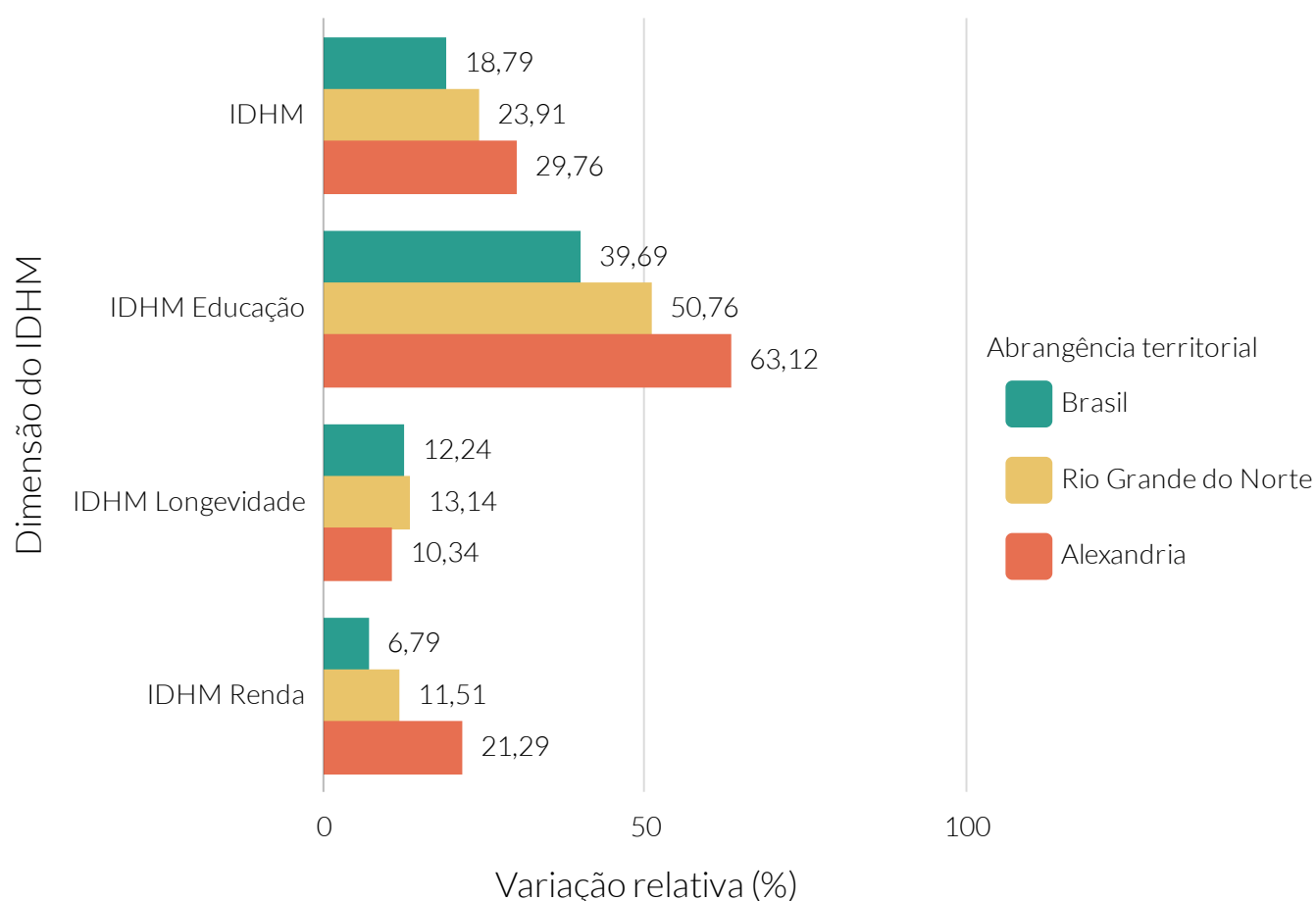

Fonte: Programa das Nações Unidas para o Desenvolvimento (PNUD).

Nota: IDHM - Índice de Desenvolvimento Humano.

A variação relativa foi calculada como o valor do IDHM de cada dimensão e abrangência territorial do ano de 2010, subtraída pelo valor referente do ano de 2000. Após, o resultado da subtração foi dividido pelo valor referente do ano de 2000 e, por fim, multiplicado por 100.

Índice de GINI - 2010

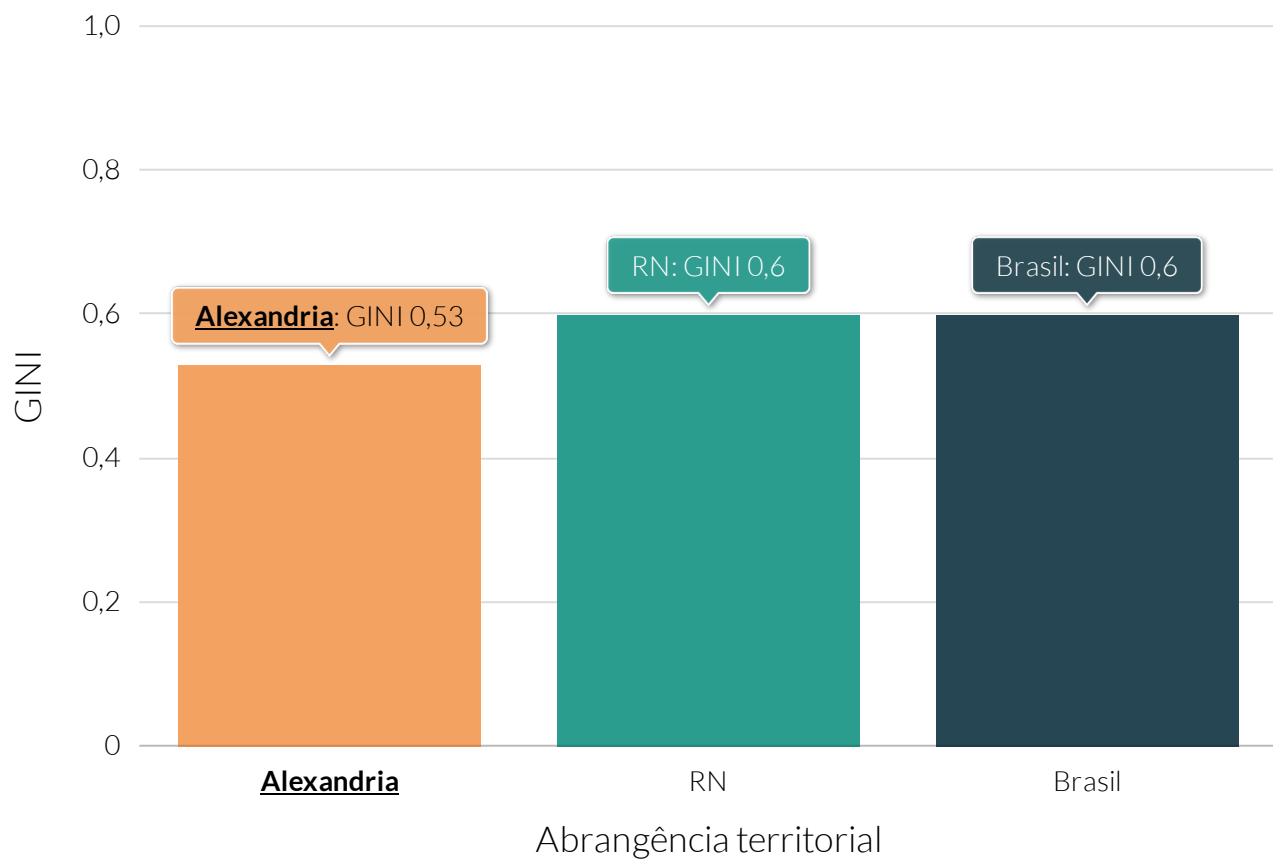

Fonte: Programa das Nações Unidas para o Desenvolvimento (PNUD).

De acordo com dados do último Censo Demográfico do Instituto Brasileiro de Geografia e Estatística (IBGE), no ano de 2010, o valor do rendimento médio domiciliar per capita dos domicílios de Alexandria alcançou o patamar de R\$360,47 - o que significou a 53ª posição no ranking de melhor rendimento médio do estado de Rio Grande do Norte. Quanto ao país e estado, os valores foram de R\$949,99 e R\$648,59, respectivamente.

Ao analisar o valor do rendimento médio domiciliar per capita dos domicílios de acordo com área urbana e rural, os valores de Alexandria foram, respectivamente, R\$427,57 e R\$209,87.

Segundo dados da Relação Anual de Informações Sociais (RAIS), do Ministério da Economia, no ano de 2019, o valor da média salarial dos trabalhadores formais de Alexandria foi de R\$1.504,13, sendo que a média salarial das mulheres era de R\$1.518,18 e dos homens, R\$1.484,05.

De acordo com dados do Ministério do Desenvolvimento Social, em junho do ano de 2021, um total de 2.080 famílias de Alexandria foram beneficiadas pelo Programa Bolsa Família. Naquele mês, foram repassados R\$489.468.

Rendimento nominal médio mensal (R\$) domiciliar per capita dos domicílios particulares permanentes - 2010

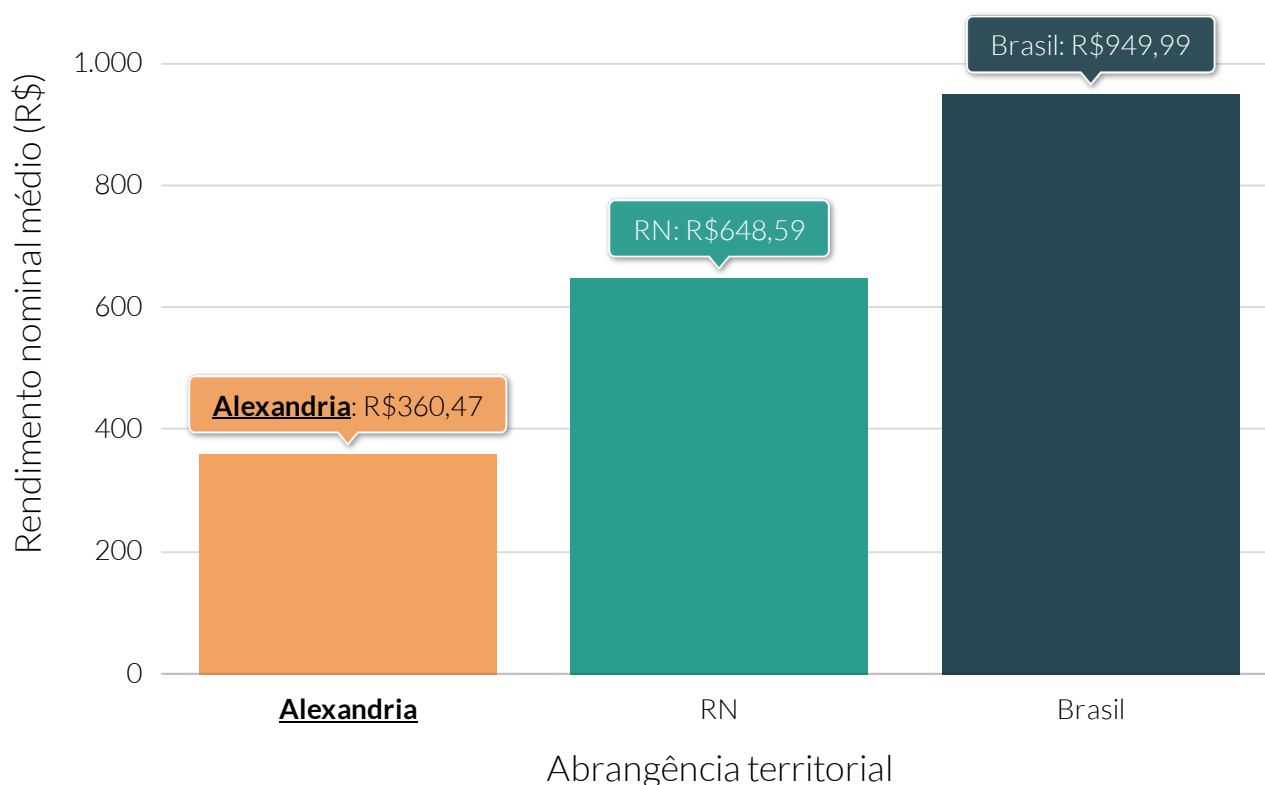

Fonte: Instituto Brasileiro de Geografia e Estatística (IBGE).

Rendimento nominal médio mensal (R\$) domiciliar per capita dos domicílios particulares permanentes, por área de residência - 2010

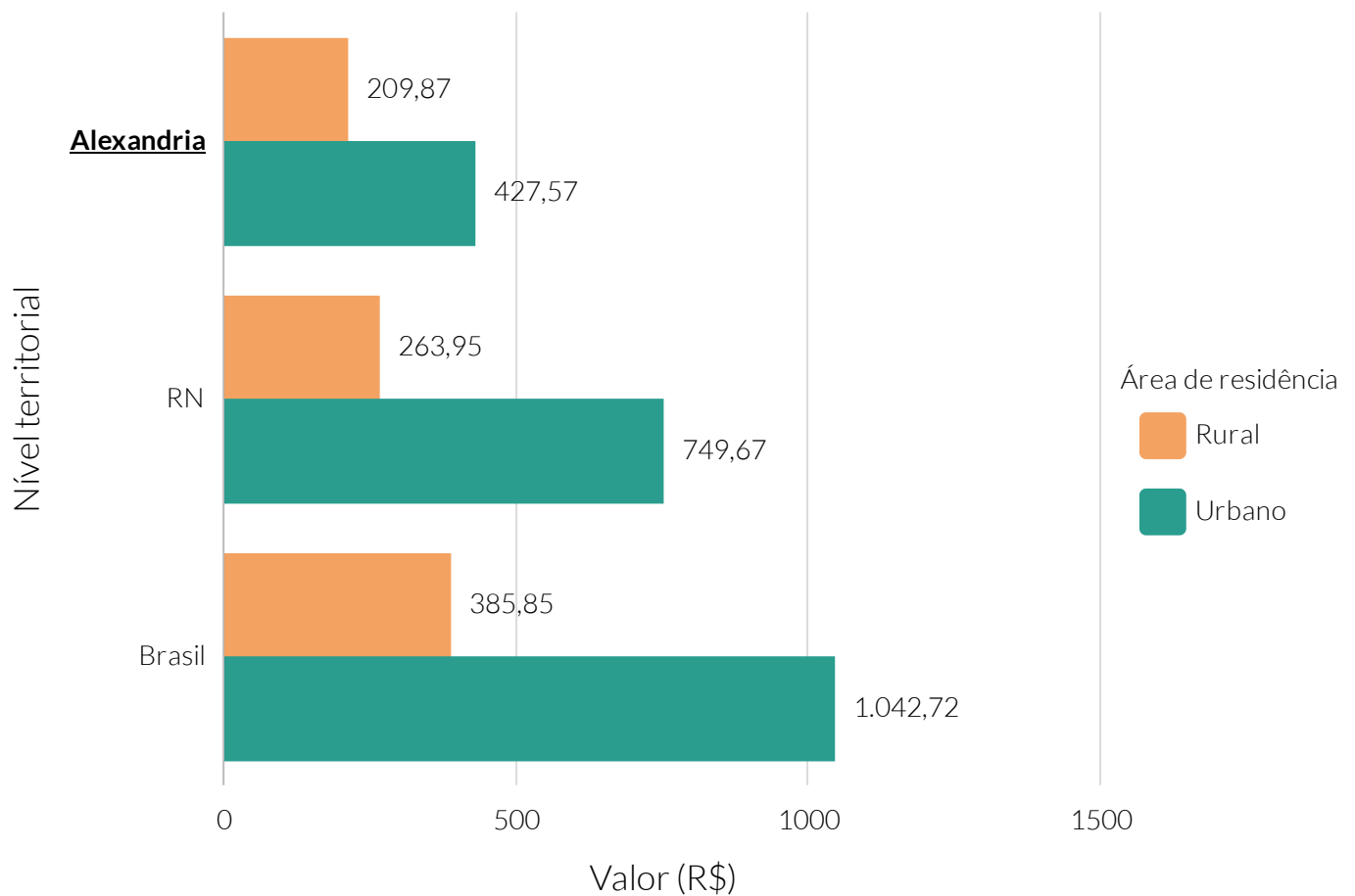

Fonte: Instituto Brasileiro de Geografia e Estatística (IBGE).

Valor (R\$) da média salarial dos trabalhadores por município do cluster - 2019

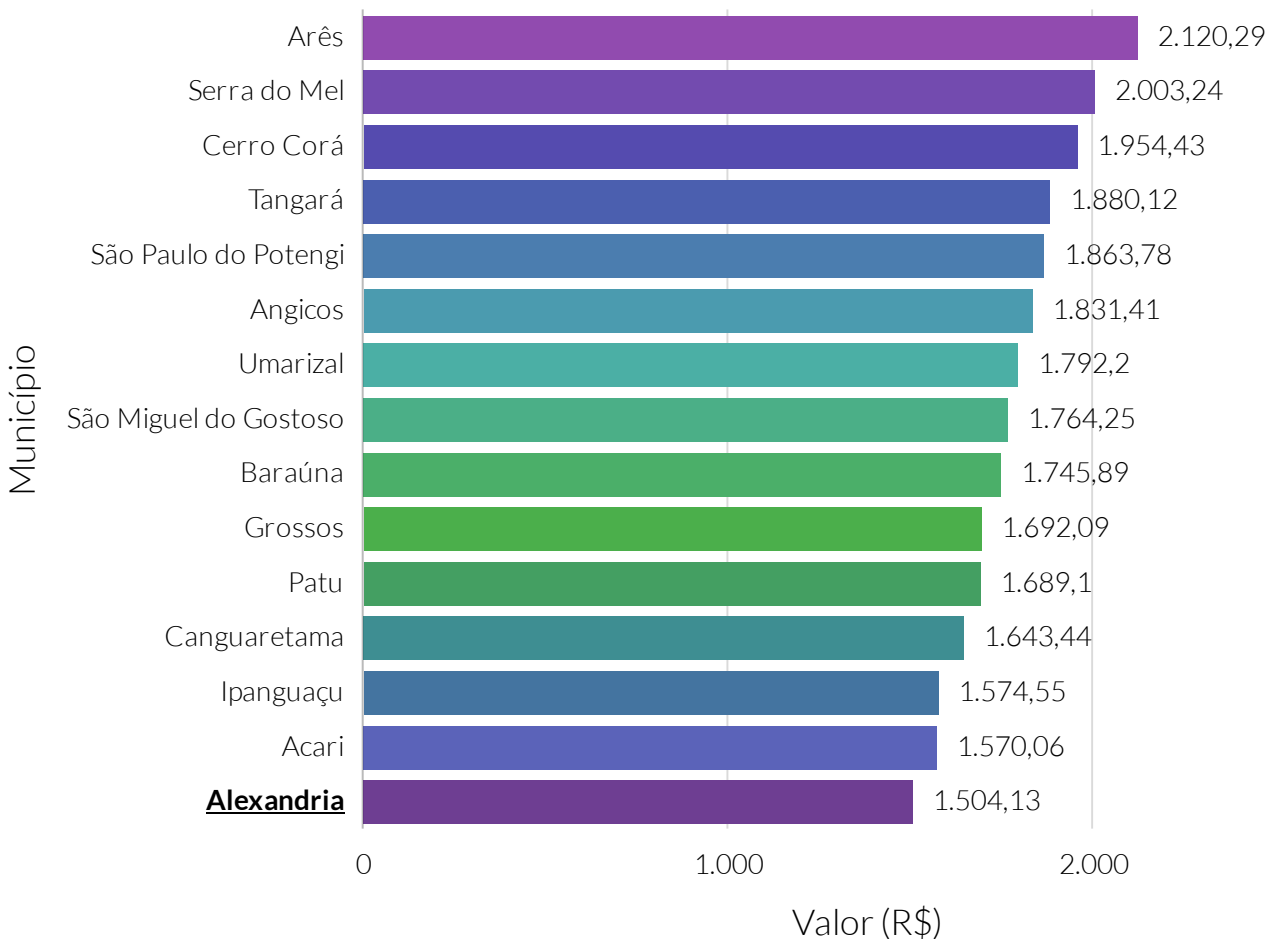

Fonte: Relação Anual de Informações Sociais (RAIS).

Nota: O cluster é um agrupamento de municípios que fazem parte do mesmo estado e possuem similaridades econômicas, sociais e demográficas. Para o agrupamento foram utilizados os seguintes indicadores: Estimativa populacional, IDHm, Rendimento nominal médio mensal domiciliar per capita dos domicílios particulares permanentes urbanos, PIB, Quantidade de empresas, Quantidade de empregos, Potencial de Consumo e Receita orçamentária (R\$) tributária (exceto intraorçamentária).

Média salarial (R\$) dos empregos formais, por grau de escolaridade - 2019

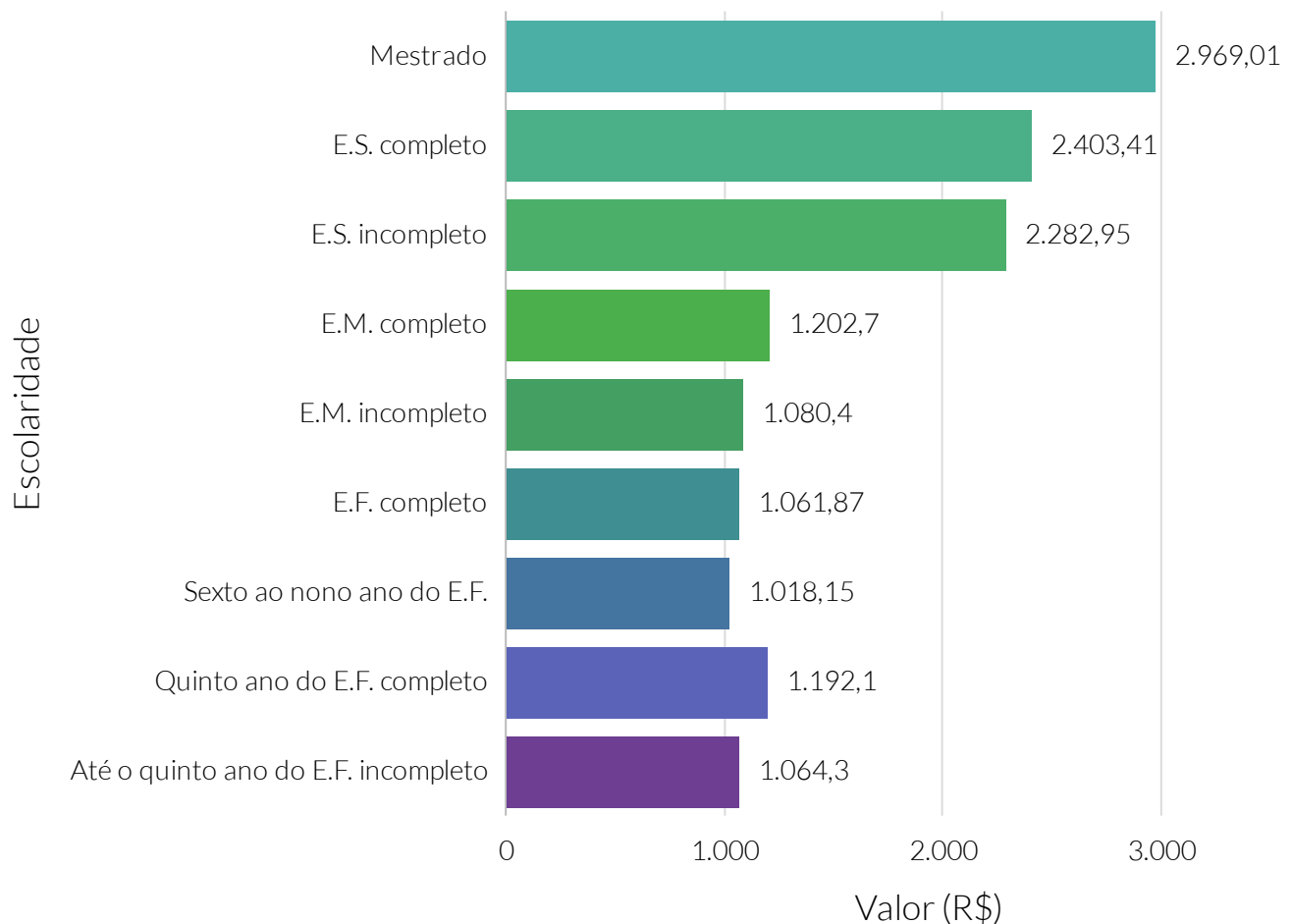

Fonte: Relação Anual de Informações Sociais (RAIS).

Nota: E.S. refere-se a Ensino Superior; E.M. refere-se a Ensino Médio; e E.F. refere-se a Ensino Fundamental.

Valor (R\$) da média salarial dos trabalhadores, por sexo - 2019

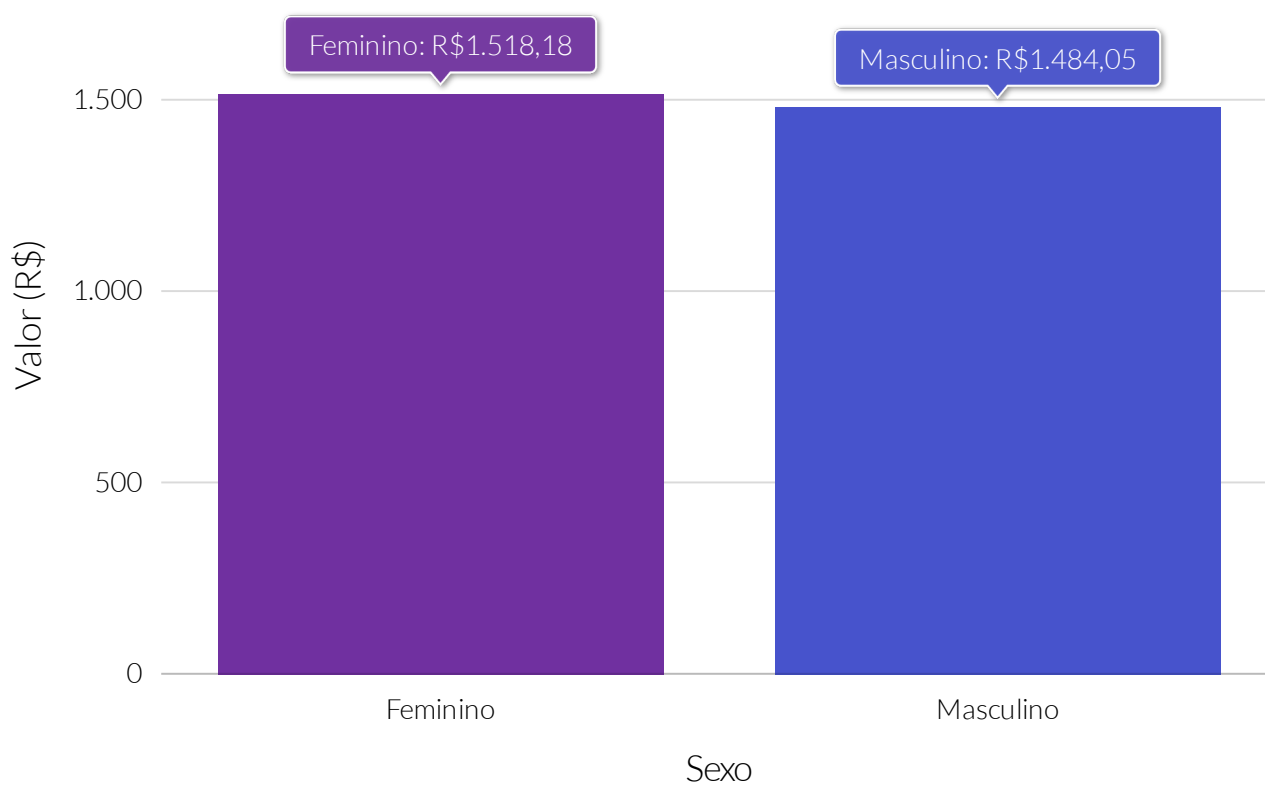

Fonte: Relação Anual de Informações Sociais (RAIS).

Valor (R\$) da média salarial dos trabalhadores, por seções de atividades econômicas da CNAE - 2019

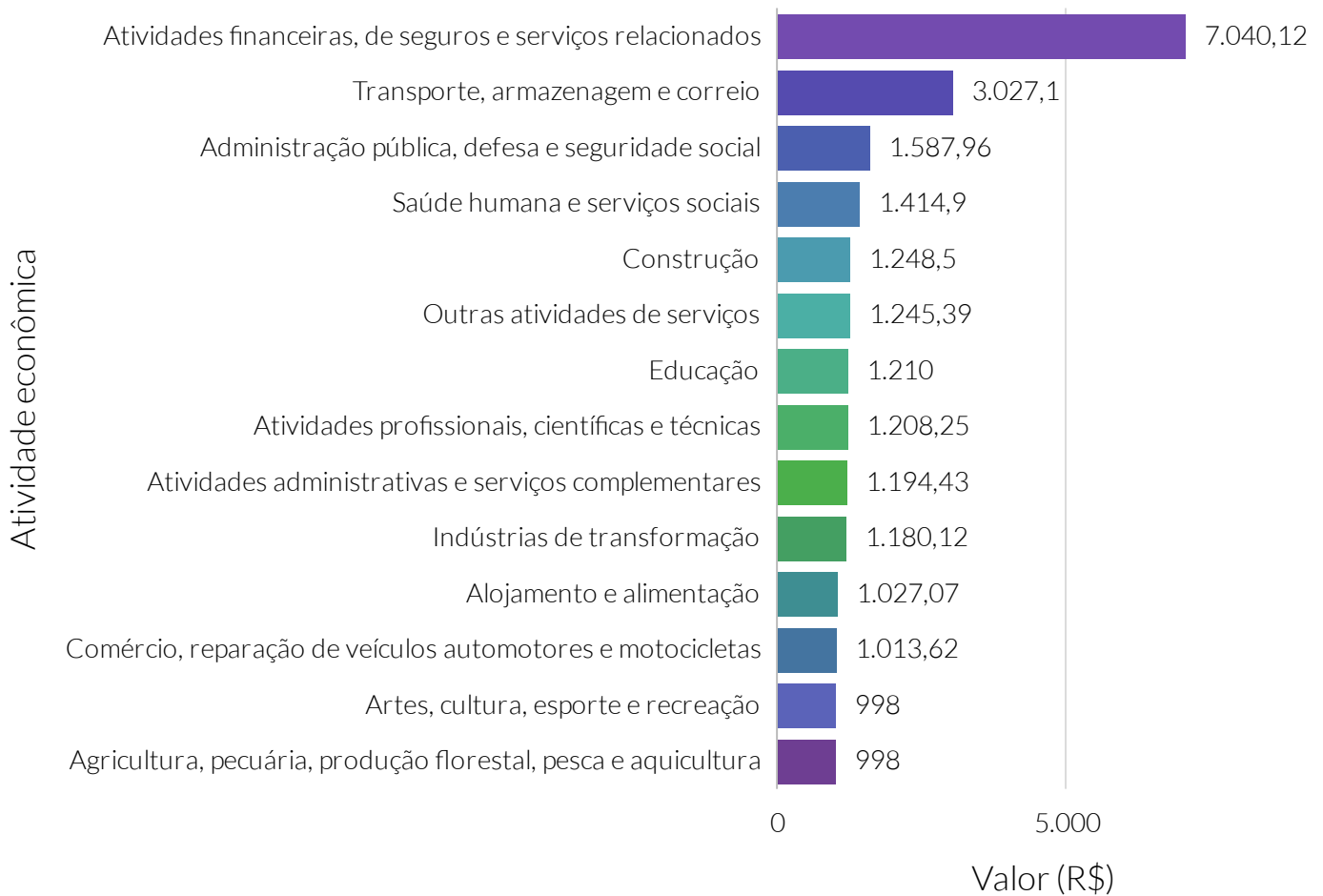

Fonte: Relação Anual de Informações Sociais (RAIS).

Nota: CNAE - Classificação Nacional de Atividades Econômicas.

Valor (R\$) da média salarial dos trabalhadores do sexo feminino, por seções de atividades econômicas da CNAE - 2019

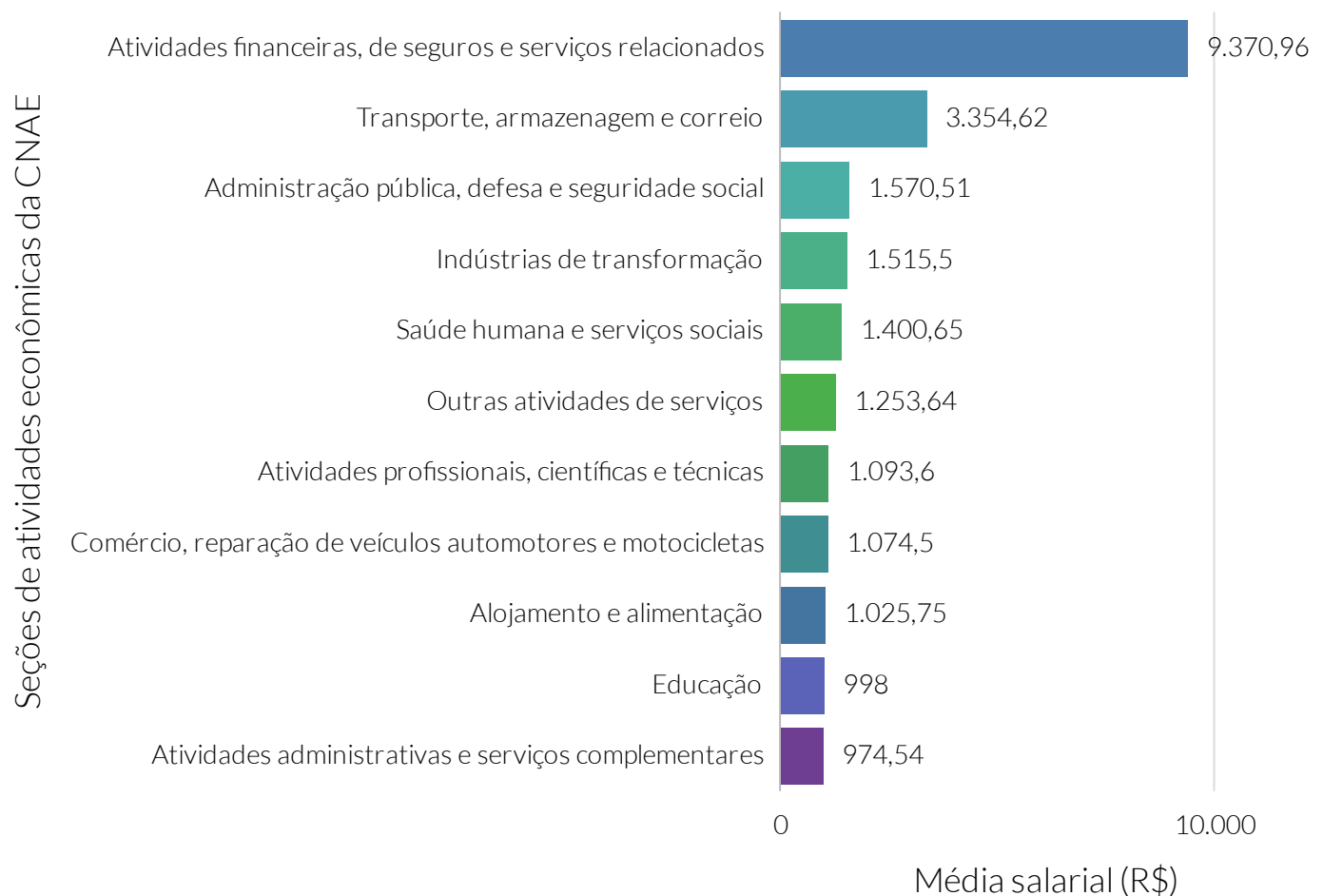

Fonte: Relação Anual de Informações Sociais (RAIS).

Nota: CNAE - Classificação Nacional de Atividades Econômicas.

Valor (R\$) da média salarial dos trabalhadores do sexo masculino, por seções de atividades econômicas da CNAE - 2019



Fonte: Relação Anual de Informações Sociais (RAIS).

NOTA: CNAE - Classificação Nacional de Atividades Econômicas.

Quantidade de famílias beneficiadas pelo Bolsa Família

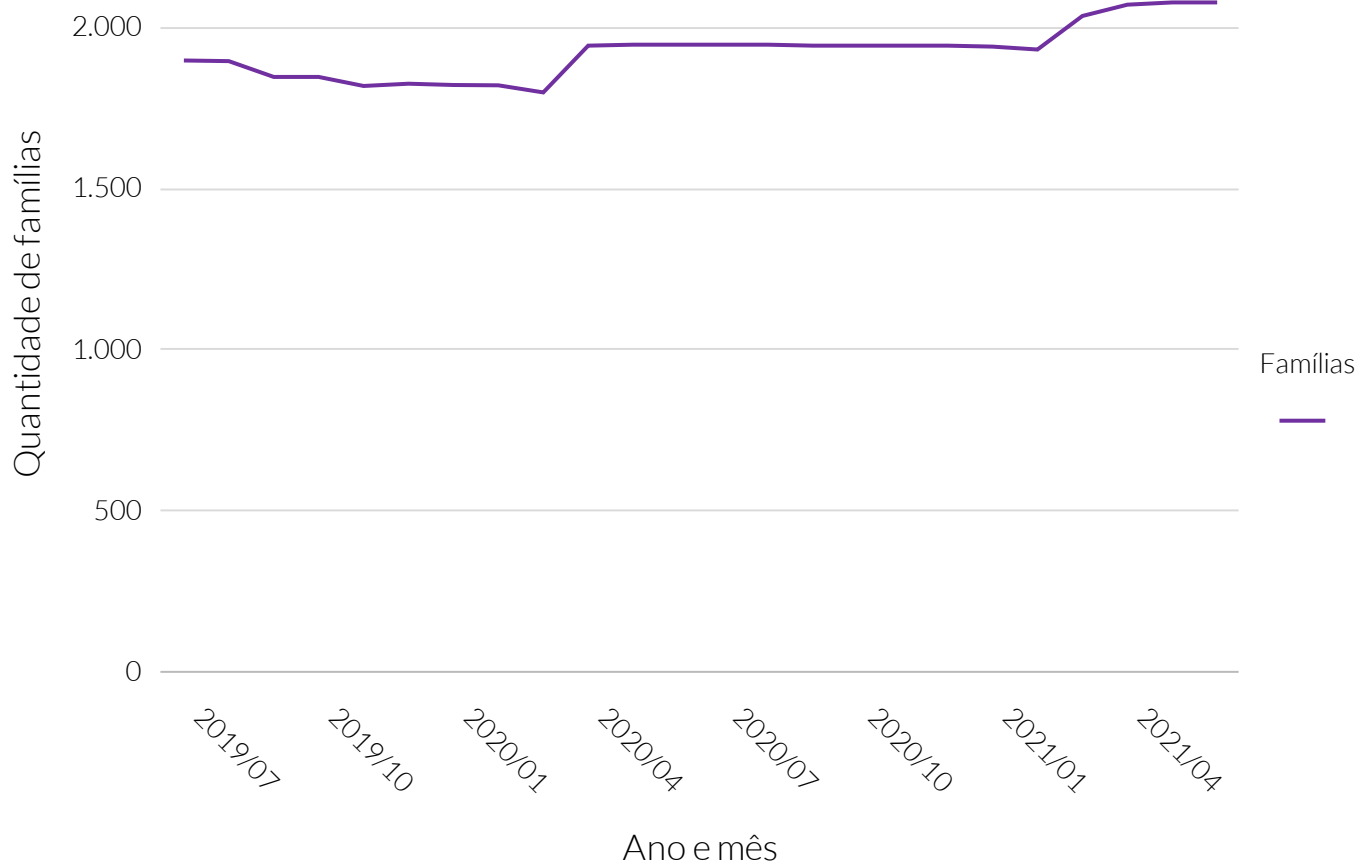

Fonte: Ministério de Desenvolvimento Social (MDS).

Quantidade de famílias beneficiadas pelo Bolsa Família

Período	Famílias
Julho de 2019	1.900
Agosto de 2019	1.898
Setembro de 2019	1.849
Outubro de 2019	1.849
Novembro de 2019	1.821
Dezembro de 2019	1.828
Janeiro de 2020	1.824
Fevereiro de 2020	1.823
Março de 2020	1.801
Abril de 2020	1.946
Mai de 2020	1.949
Junho de 2020	1.949
Julho de 2020	1.949
Agosto de 2020	1.949
Setembro de 2020	1.946
Outubro de 2020	1.946
Novembro de 2020	1.946
Dezembro de 2020	1.946
Janeiro de 2021	1.943
Fevereiro de 2021	1.934
Março de 2021	2.038
Abril de 2021	2.073
Mai de 2021	2.080
Junho de 2021	2.080

Valor total (R\$) repassado ao município para o Bolsa Família

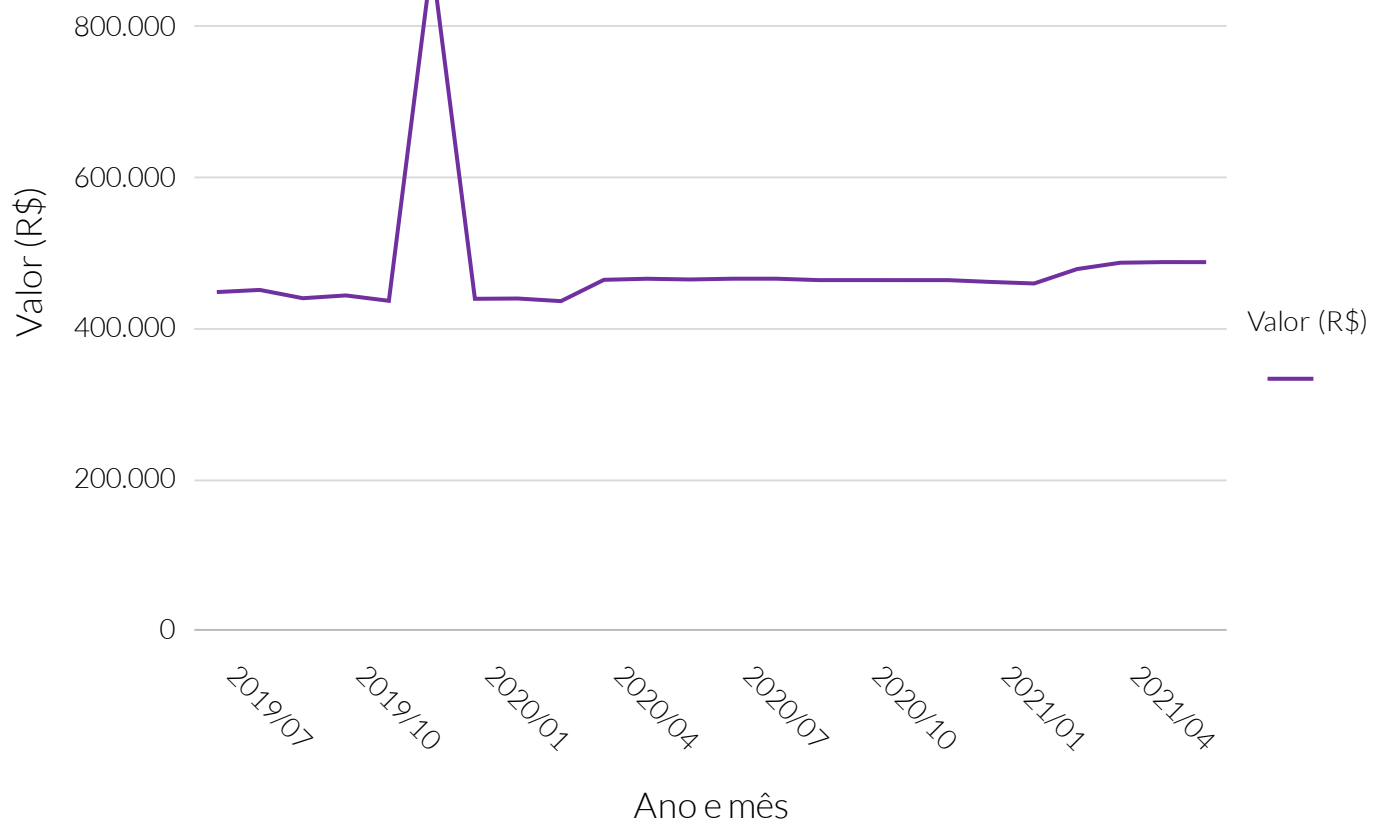

Fonte: Ministério de Desenvolvimento Social (MDS).

Valor total (R\$) repassado ao município para o Bolsa Família

Período	Valor total (R\$) repassado
Julho de 2019	449.794
Agosto de 2019	452.627
Setembro de 2019	441.637
Outubro de 2019	445.334
Novembro de 2019	438.205
Dezembro de 2019	889.368
Janeiro de 2020	440.852
Fevereiro de 2020	441.257
Março de 2020	437.774
Abril de 2020	466.041
Mai de 2020	467.451
Junho de 2020	466.497
Julho de 2020	467.521
Agosto de 2020	467.523
Setembro de 2020	465.630
Outubro de 2020	465.631
Novembro de 2020	465.612
Dezembro de 2020	465.612
Janeiro de 2021	463.193
Fevereiro de 2021	461.179
Março de 2021	480.304
Abril de 2021	488.677
Mai de 2021	489.507
Junho de 2021	489.468

Valor médio (R\$) por família repassado ao município para o Bolsa Família

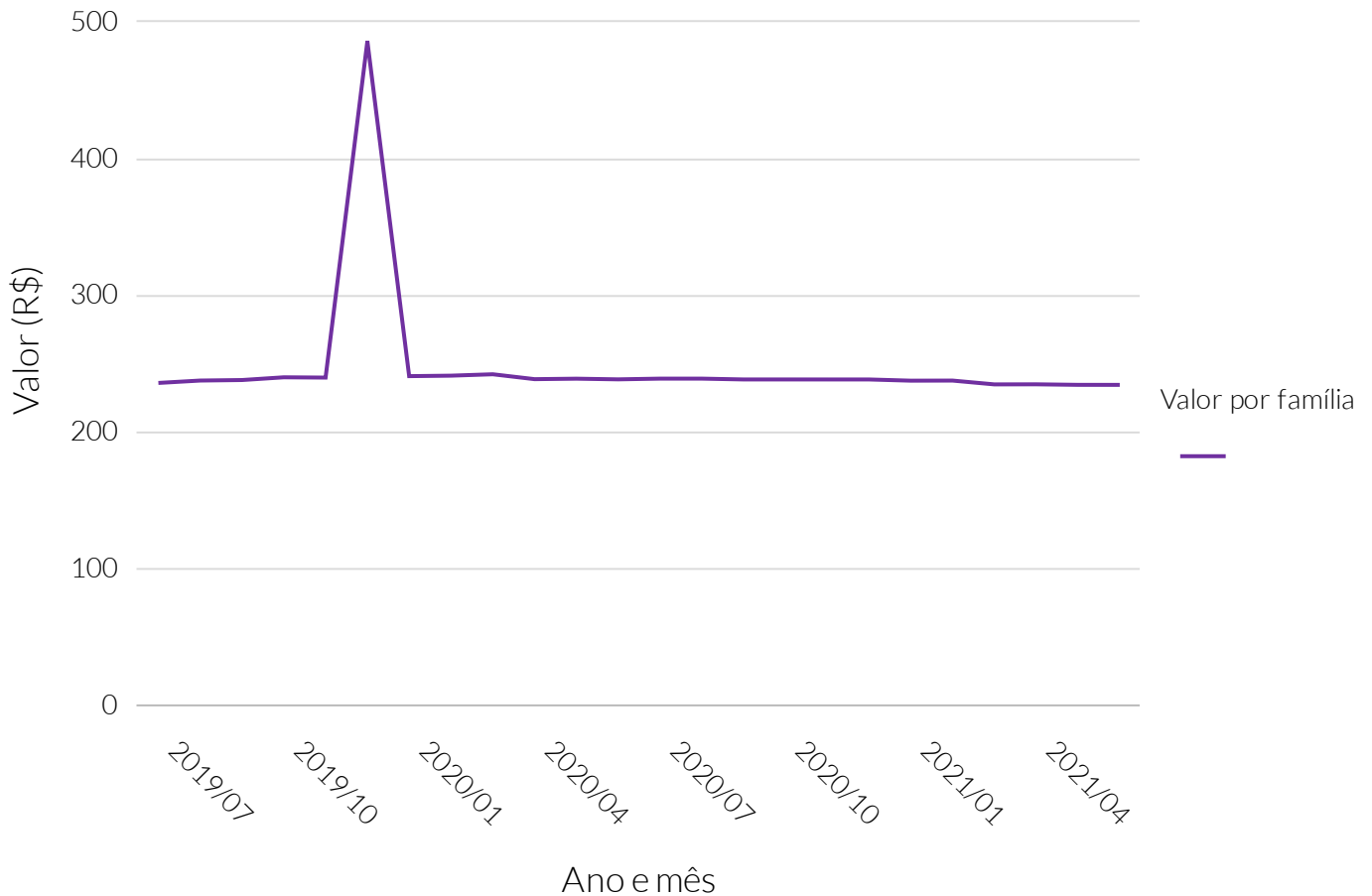

Fonte: Ministério de Desenvolvimento Social (MDS).

Valor médio (R\$) por família repassado ao município

Período	Valor médio (R\$) repassado
Julho de 2019	236,73
Agosto de 2019	238,48
Setembro de 2019	238,85
Outubro de 2019	240,85
Novembro de 2019	240,64
Dezembro de 2019	486,53
Janeiro de 2020	241,7
Fevereiro de 2020	242,05
Março de 2020	243,07
Abril de 2020	239,49
Mai de 2020	239,84
Junho de 2020	239,35
Julho de 2020	239,88
Agosto de 2020	239,88
Setembro de 2020	239,28
Outubro de 2020	239,28
Novembro de 2020	239,27
Dezembro de 2020	239,27
Janeiro de 2021	238,39
Fevereiro de 2021	238,46
Março de 2021	235,67
Abril de 2021	235,73
Mai de 2021	235,34
Junho de 2021	235,32

Quantidade de acidentes de trânsito, em rodovias federais

Informações não disponíveis sobre este indicador na base de dados para esta Cidade

Tabela com quantidade de acidentes de trânsito, em rodovias federais

Informações não disponíveis sobre este indicador na base de dados para esta Cidade

Quantidade de acidentes de trânsito por gravidade, em rodovias federais

Informações não disponíveis sobre este indicador na base de dados para esta Cidade

Tabela com quantidade de acidentes de trânsito por gravidade, em rodovias federais

Informações não disponíveis sobre este indicador na base de dados para esta Cidade

Quantidade de acidentes de trânsito por fase do dia, em rodovias federais

Informações não disponíveis sobre este indicador na base de dados para esta Cidade

Tabela com quantidade de acidentes de trânsito por fase do dia, em rodovias federais

Informações não disponíveis sobre este indicador na base de dados para esta Cidade

Quantidade de acidentes de trânsito por condição meteorológica, em rodovias federais

Informações não disponíveis sobre este indicador na base de dados para esta Cidade

Tabela com quantidade de acidentes de trânsito por condição meteorológica, em rodovias federais

Informações não disponíveis sobre este indicador na base de dados para esta Cidade

Quantidade de veículos envolvidos em acidentes de trânsito, em rodovias federais

Informações não disponíveis sobre este indicador na base de dados para esta Cidade

Tabela com quantidade de veículos envolvidos em acidentes de trânsito, em rodovias federais

Informações não disponíveis sobre este indicador na base de dados para esta Cidade

Quantidade de mortos e feridos em acidentes de trânsito em rodovias federais

Informações não disponíveis sobre este indicador na base de dados para esta Cidade

Tabela com quantidade de mortos e feridos em acidentes de trânsito em rodovias federais

Informações não disponíveis sobre este indicador na base de dados para esta Cidade

Segundo dados do último Censo Demográfico do Instituto Brasileiro de Geografia e Estatística (IBGE), no ano de 2010, Alexandria apresentava 57,25% dos domicílios com esgotamento sanitário adequado. O termo "adequado" se refere ao escoadouro de dejetos através de ligação do domicílio à rede coletora ou fossa séptica. Comparado aos demais municípios de Rio Grande do Norte, Alexandria ocupa a 34ª colocação neste indicador. Dados apontam que 50,50% dos domicílios estavam ligados à rede de esgoto ou pluvial, sendo que os demais (6,75%) tinham as fossas sépticas como destinação.

Quanto ao percentual da população em domicílios abastecida com água encanada, Alexandria apresentava, também de acordo com o último Censo Demográfico, um total de 77,94%, ao passo que esse valor para o estado e país foi de, respectivamente, 85,88% e 81,48%.

A coleta de lixo, segundo o último Censo Demográfico, abrangia 67,87% da população em domicílios de Alexandria. No estado de Rio Grande do Norte, a cobertura era de 83,48% enquanto no Brasil, 85,84%.

As características de entorno mais presentes nos domicílios em áreas urbanas de Alexandria, ainda de acordo com o último Censo Demográfico, contemplava a presença de Iluminação pública (92,30%). Esse valor no estado e país era, respectivamente, 95,46% e 95,52%. Por outro lado, do total de itens de infraestrutura apresentados, Bueiro/boca de lobo foi a característica de entorno menos presente nos domicílios em áreas urbanas de Alexandria, com um total de 0,73%.

Quantidade relativa da população em domicílio abastecida com água encanada por meio de rede geral

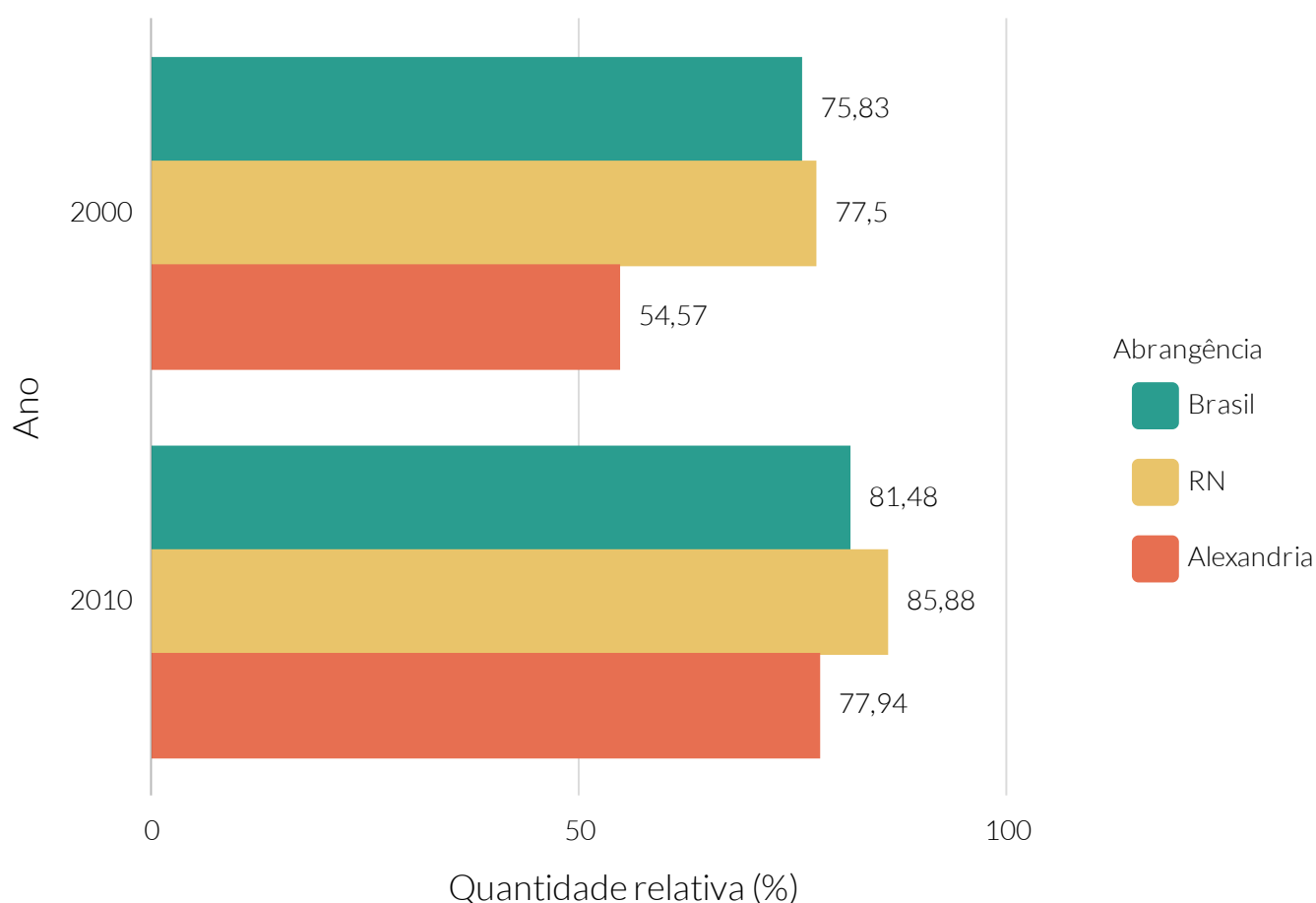

Fonte: Instituto Brasileiro de Geografia e Estatística (IBGE).

Quantidade relativa de domicílios com esgotamento sanitário adequado, por tipo de escoadouro - 2010

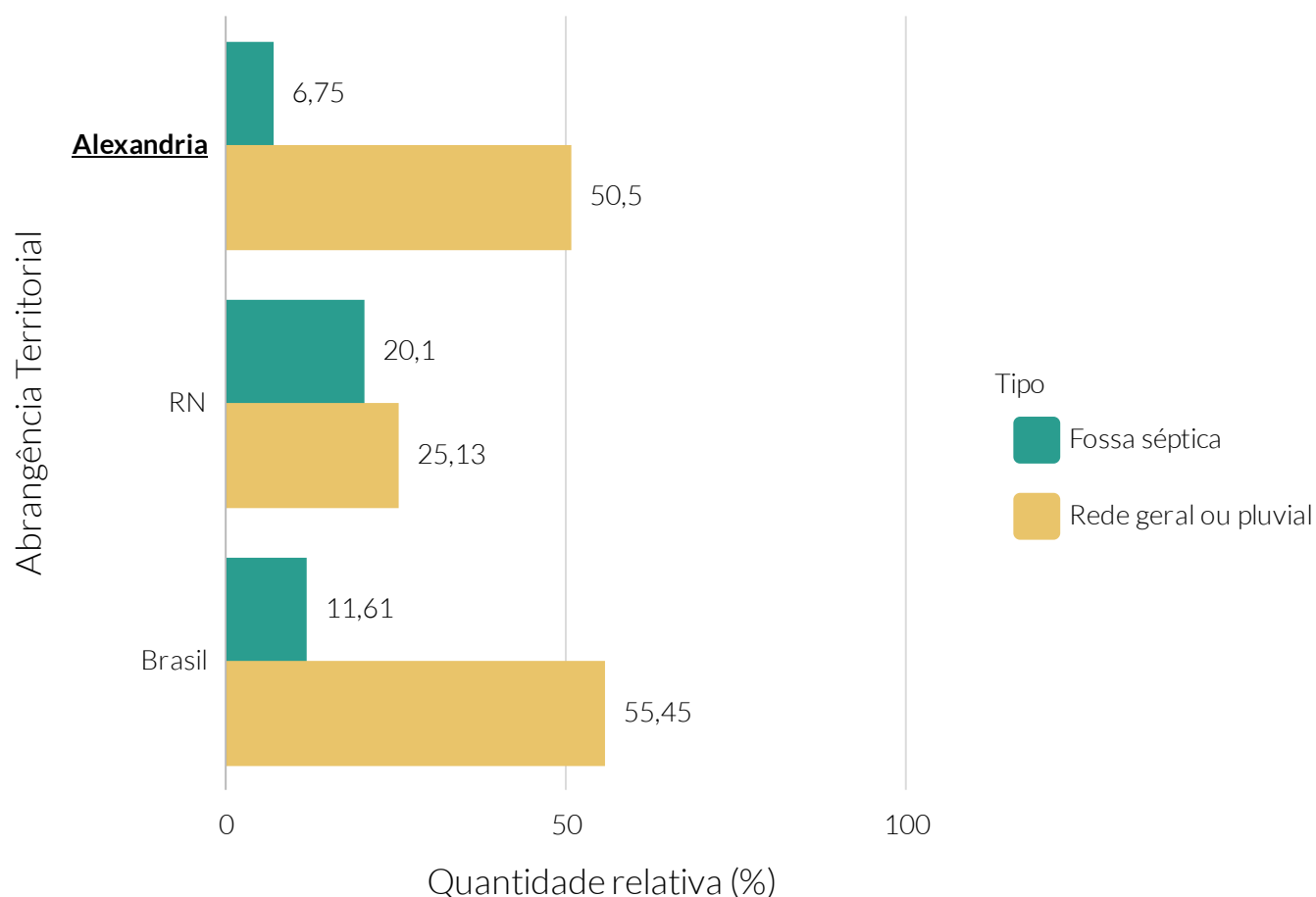

Fonte: Instituto Brasileiro de Geografia e Estatística (IBGE).

Quantidade relativa da população em domicílio com coleta de lixo

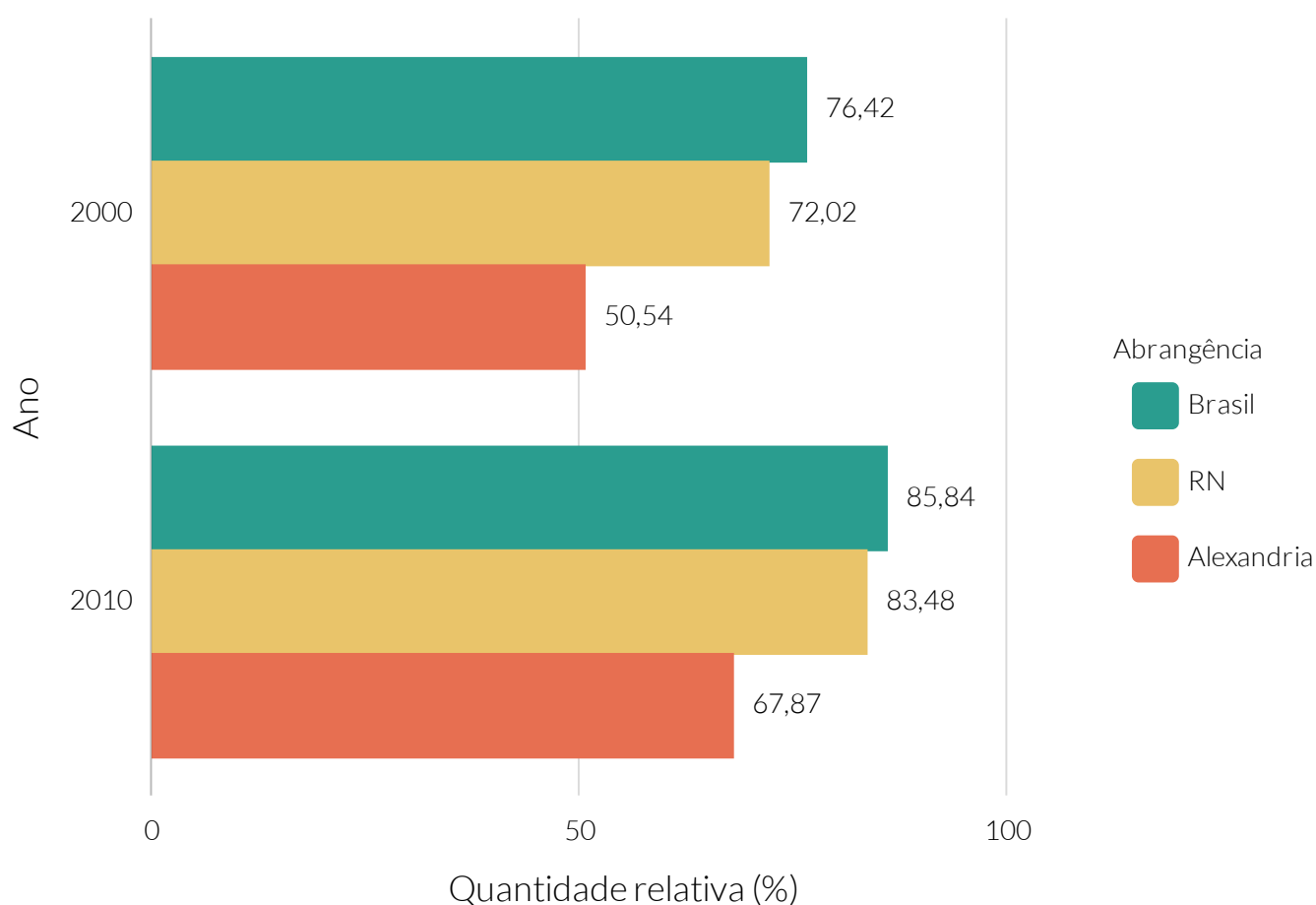

Fonte: Instituto Brasileiro de Geografia e Estatística (IBGE).

Quantidade relativa de domicílios em áreas urbanas com ordenamento regular, por característica de entorno - 2010

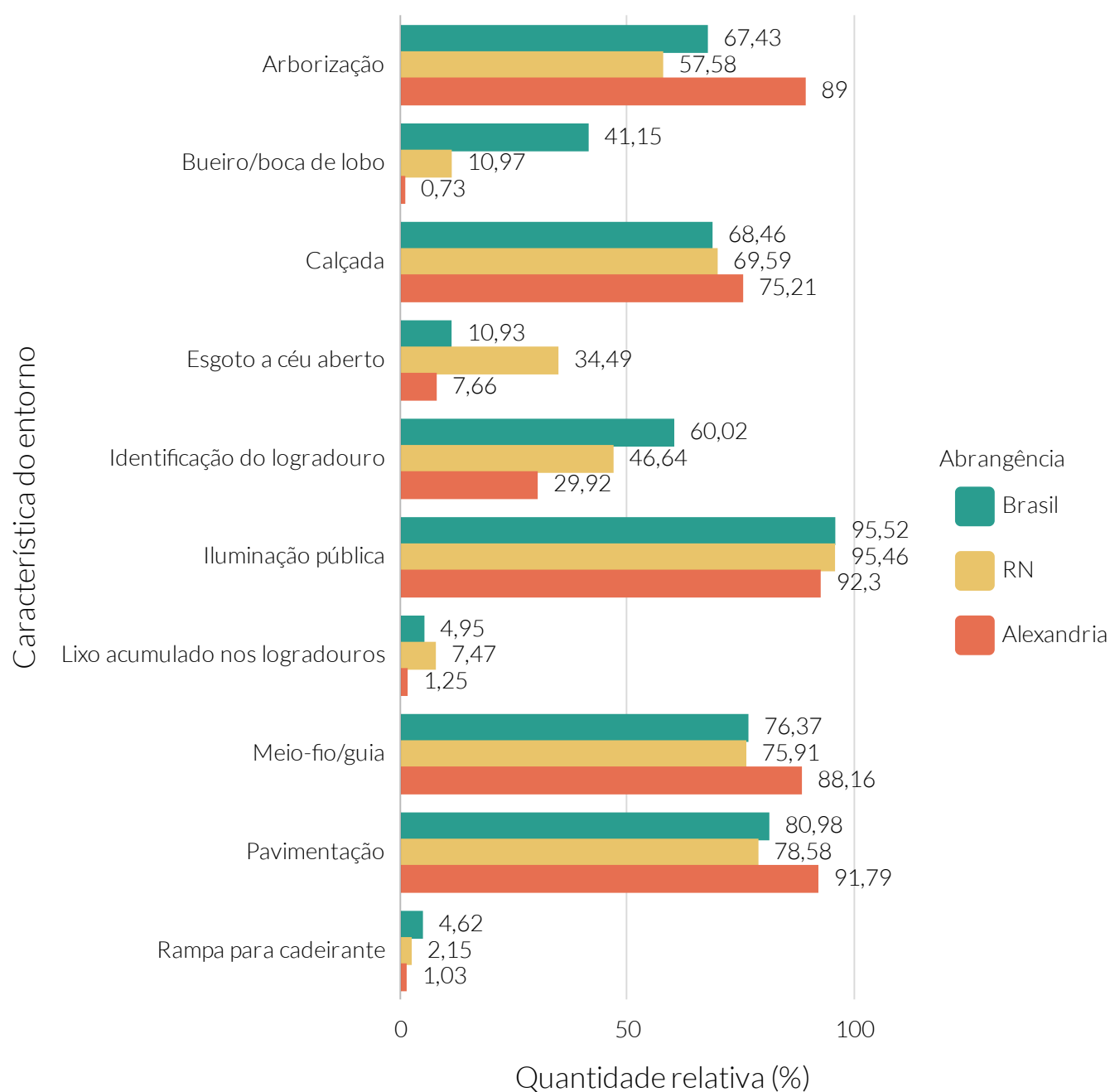

Fonte: Instituto Brasileiro de Geografia e Estatística (IBGE).

De acordo com dados do Sistema de Informações Contábeis e Fiscais do Setor Público Brasileiro (SICONFI) da Secretaria do Tesouro Nacional (STN), no ano de 2020, Alexandria apresentou uma receita orçamentária de R\$ 48.808.813,61. Do total da receita orçamentária, 96,98% corresponde à receita corrente.

A receita orçamentária per capita de Alexandria, no ano de 2020, foi de R\$3.601,33.

A receita tributária, para o mesmo ano, foi de R\$3.217.895,27, valor que representa 6,80% da receita corrente.

O município arrecadou, no mesmo ano, R\$1.681.732,94 em impostos. Dentre os tipos de impostos, foi arrecadado R\$147.395,56 em IPTU, R\$1.261.827,06 em ISS e R\$39.553 em ITBI.

Receita orçamentária (R\$) (exceto intraorçamentária)

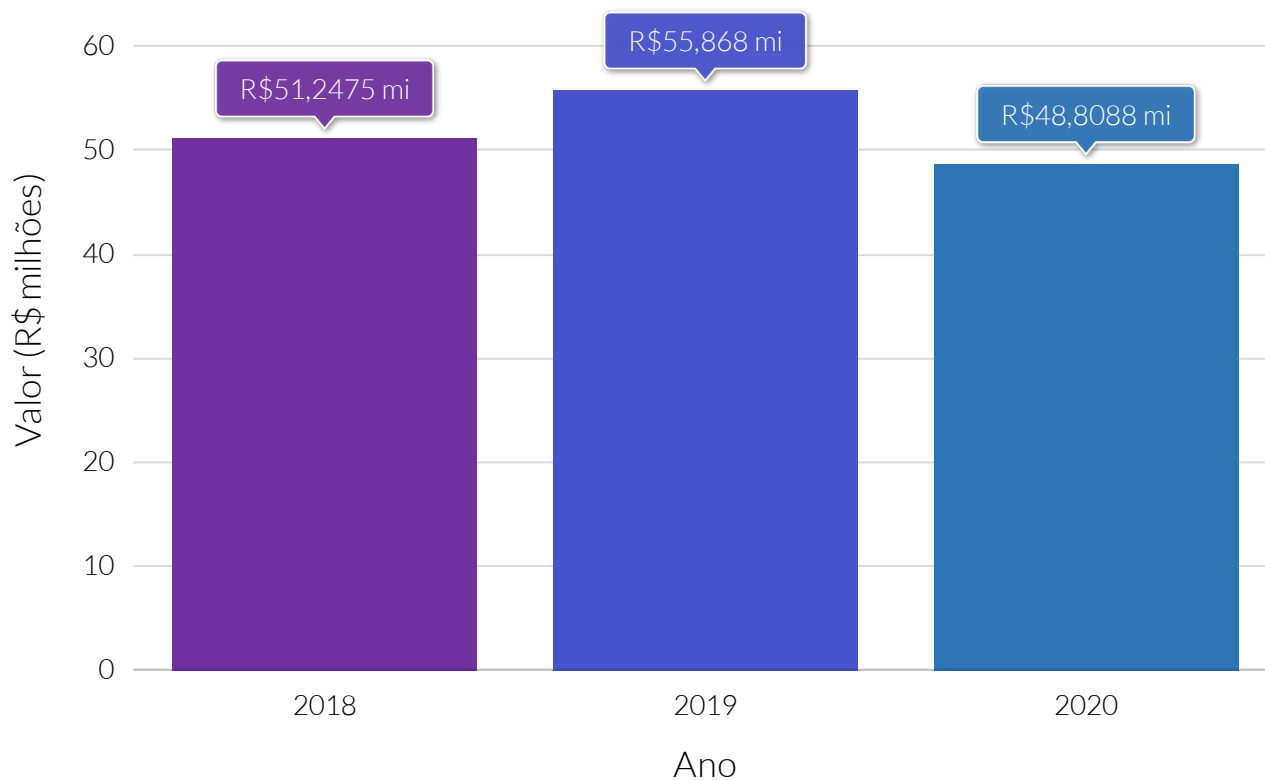

Fonte: Sistema de Informações Contábeis e Fiscais do Setor Público Brasileiro (SICONFI).

Receita orçamentária per capita (R\$) (exceto intraorçamentária)

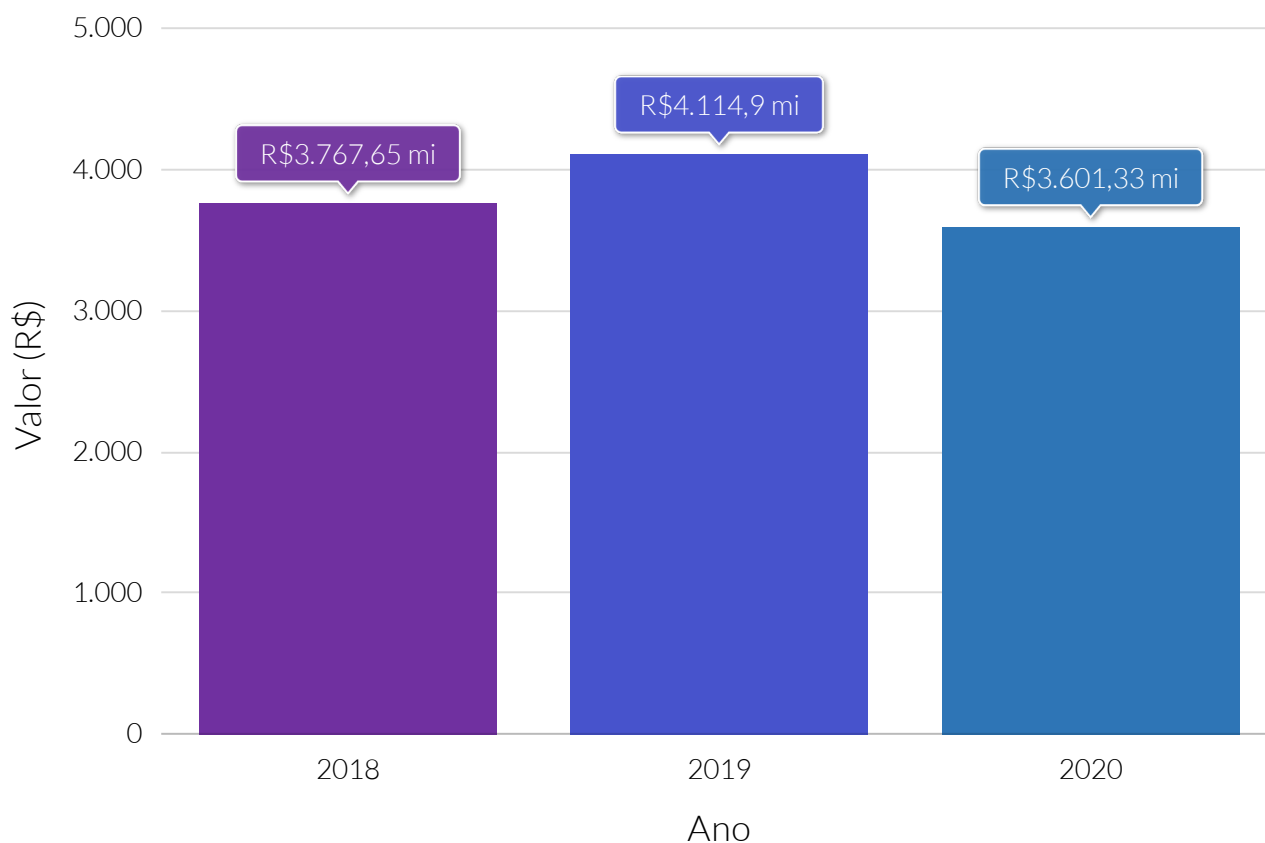

Fonte: Sistema de Informações Contábeis e Fiscais do Setor Público Brasileiro (SICONFI).

Dedução da receita orçamentária (R\$) (exceto intraorçamentária)

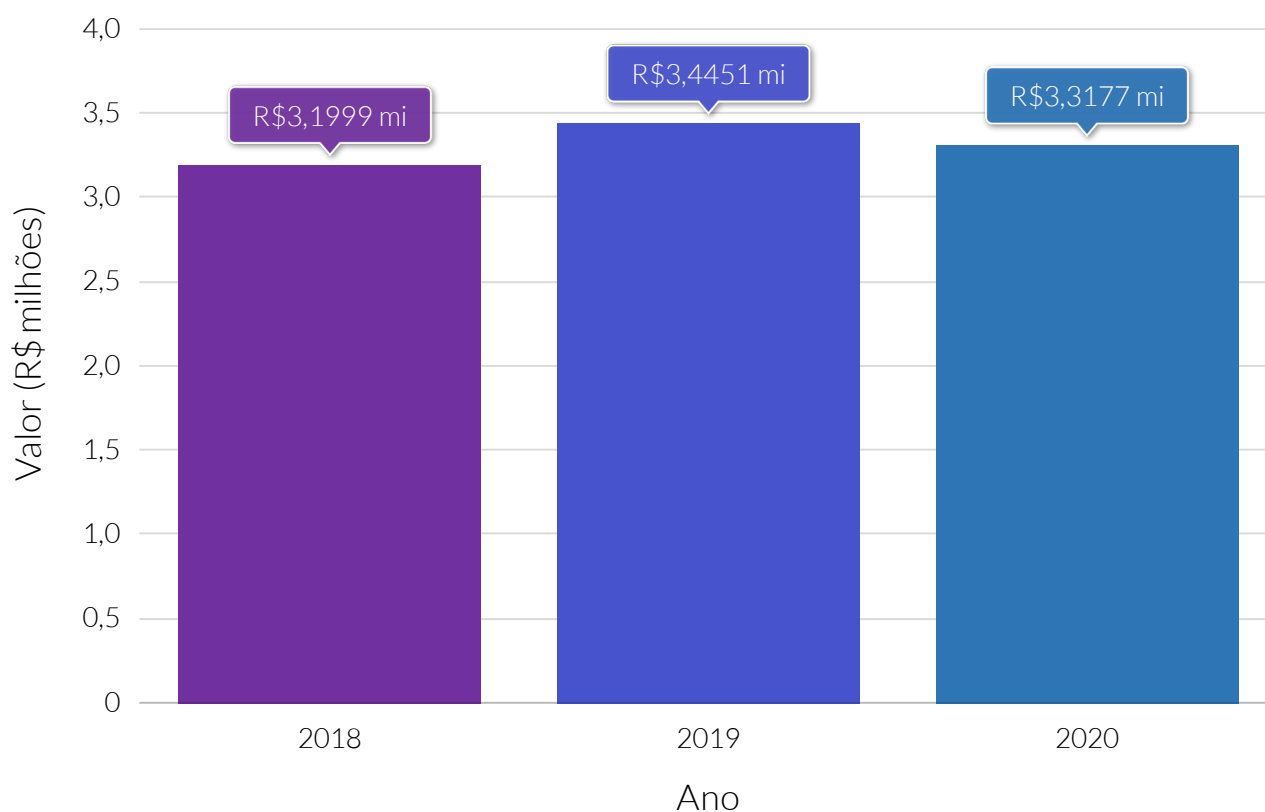

Fonte: Sistema de Informações Contábeis e Fiscais do Setor Público Brasileiro (SICONFI).

Receita intraorçamentária (R\$)

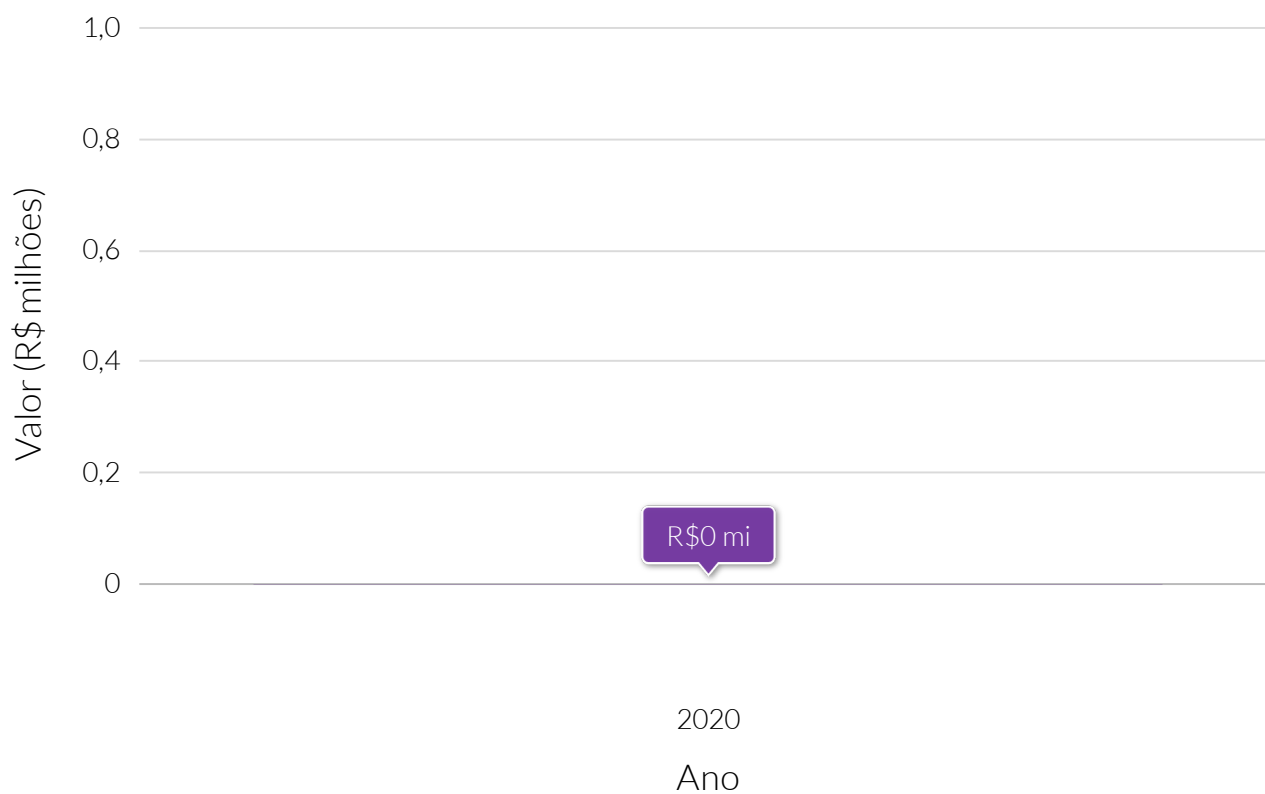

Fonte: Sistema de Informações Contábeis e Fiscais do Setor Público Brasileiro (SICONFI).

Dedução da receita intraorçamentária (R\$)

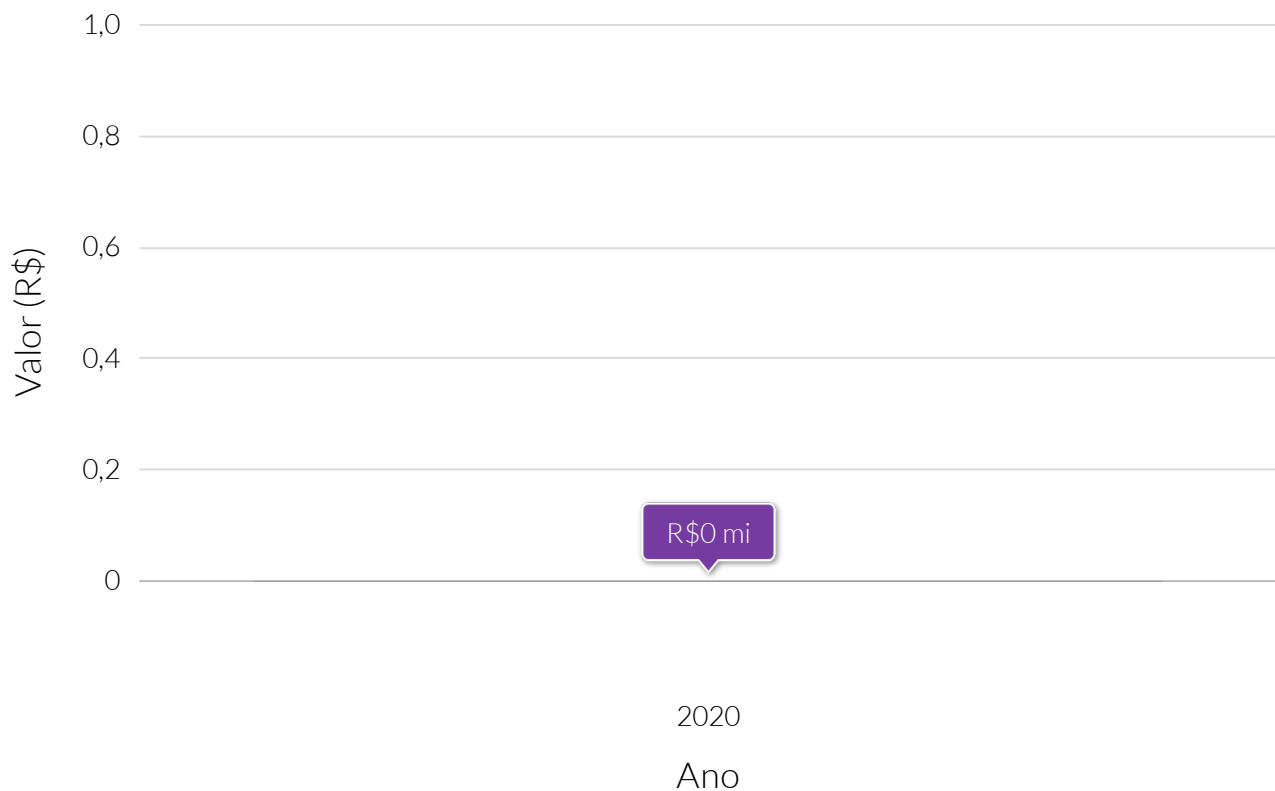

Fonte: Sistema de Informações Contábeis e Fiscais do Setor Público Brasileiro (SICONFI).

Receita orçamentária (R\$) por tipo de receita (exceto intraorçamentária) - 2020

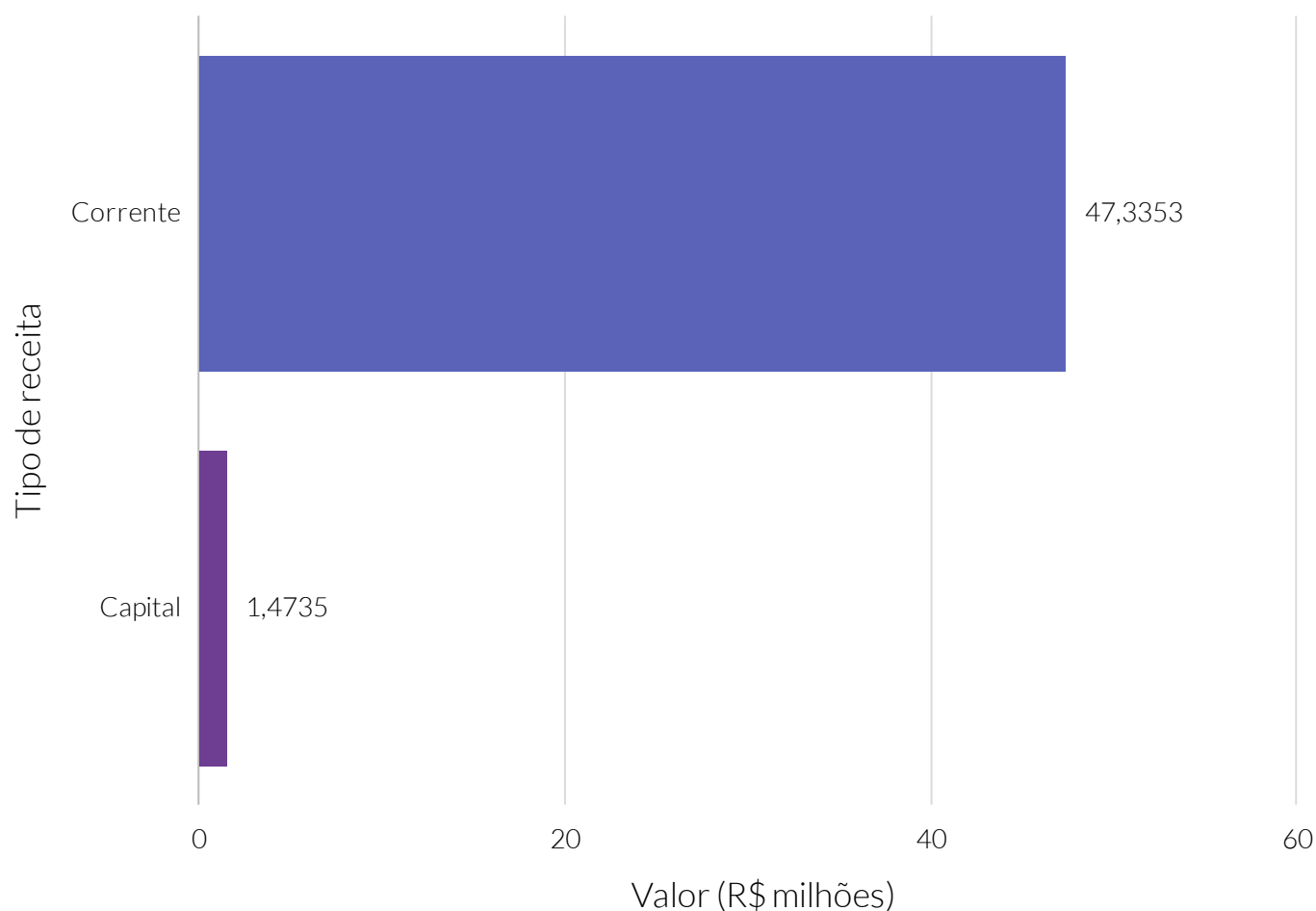

Fonte: Sistema de Informações Contábeis e Fiscais do Setor Público Brasileiro (SICONFI).

Receita orçamentária per capita (R\$) por tipo de receita (exceto intraorçamentária) - 2020

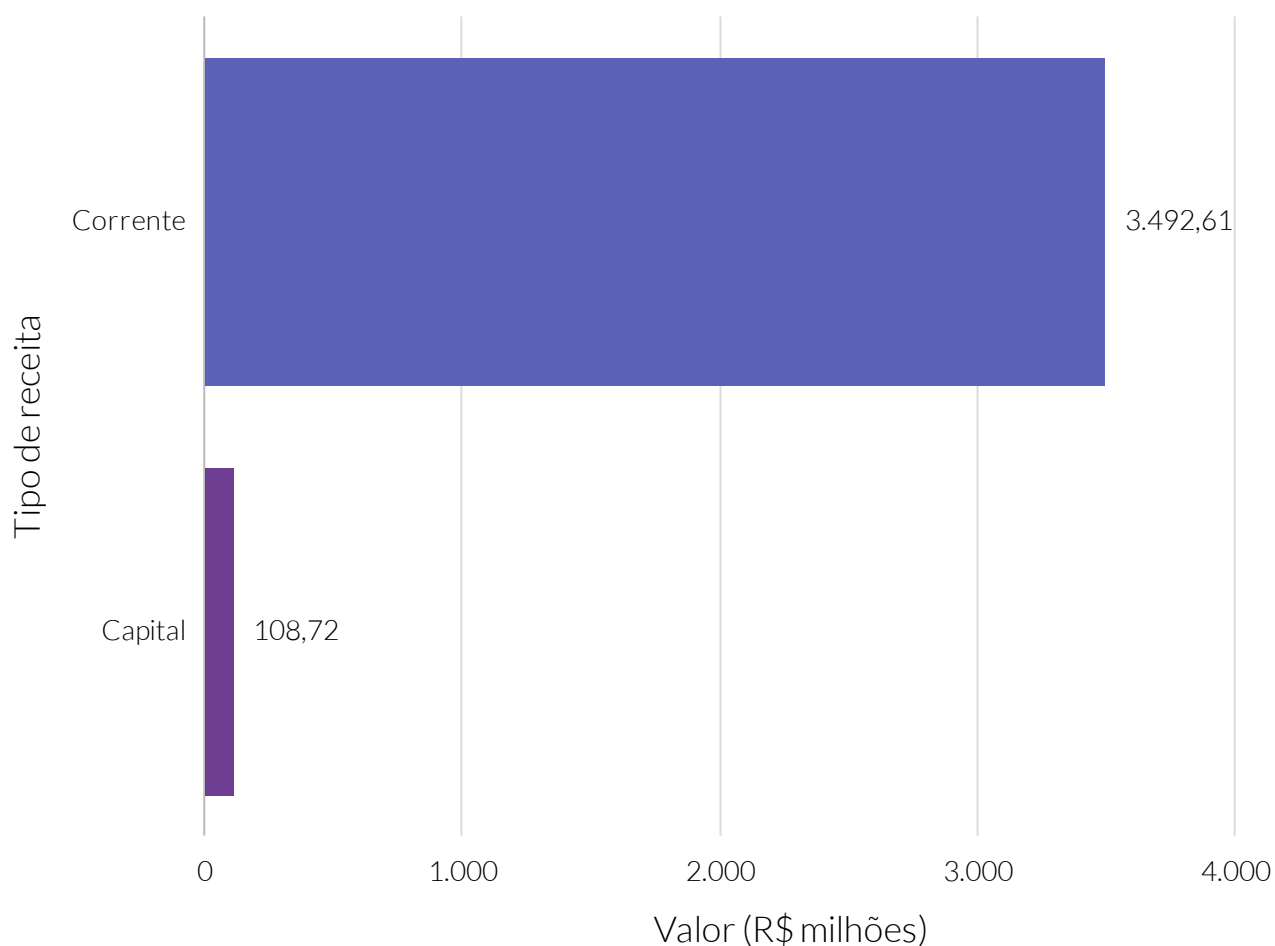

Fonte: Sistema de Informações Contábeis e Fiscais do Setor Público Brasileiro (SICONFI).

Dedução da receita orçamentária (R\$) por tipo de receita (exceto intraorçamentária) - 2020

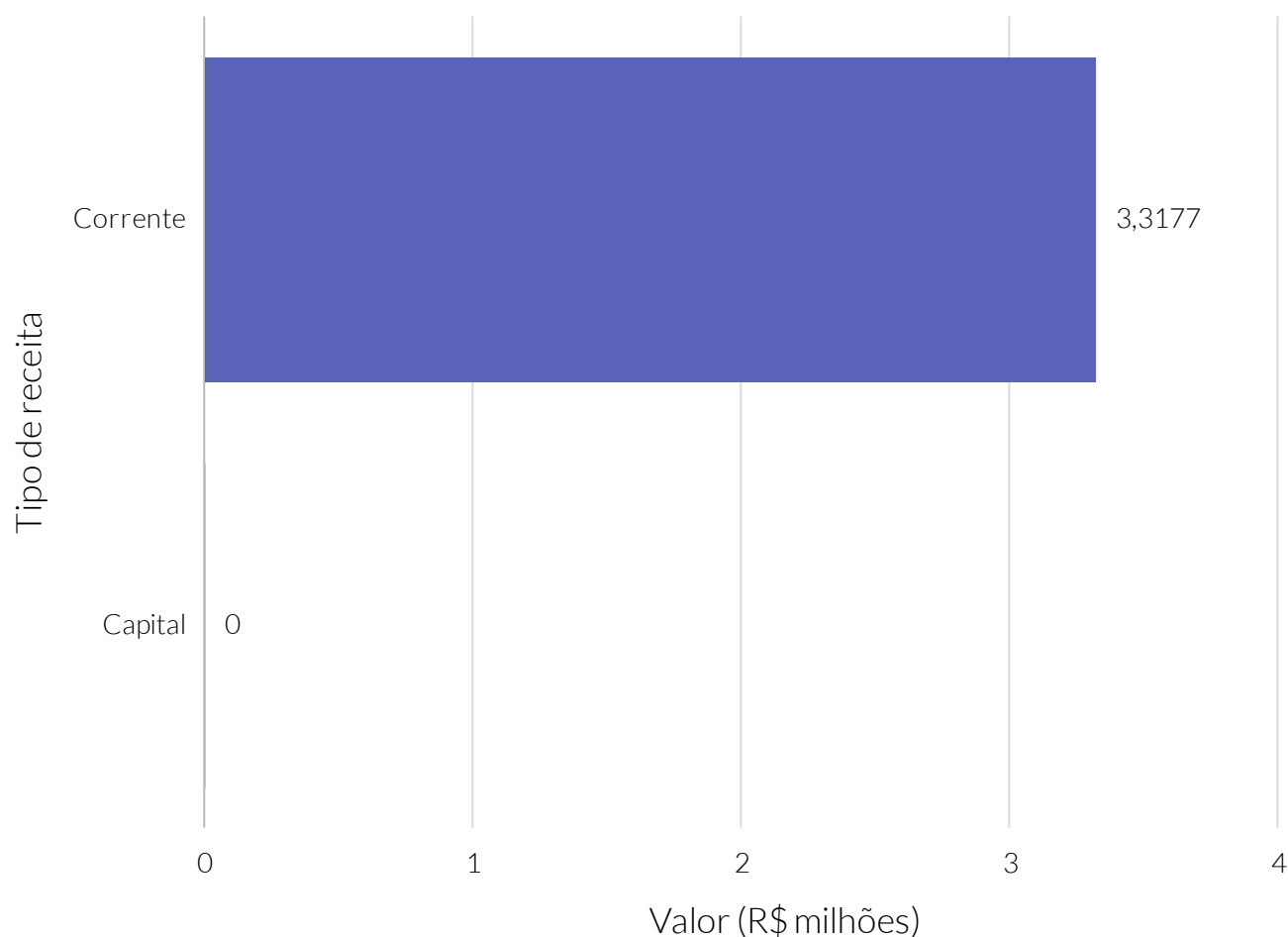

Fonte: Sistema de Informações Contábeis e Fiscais do Setor Público Brasileiro (SICONFI).

Receita intraorçamentária (R\$) por tipo de receita - 2020

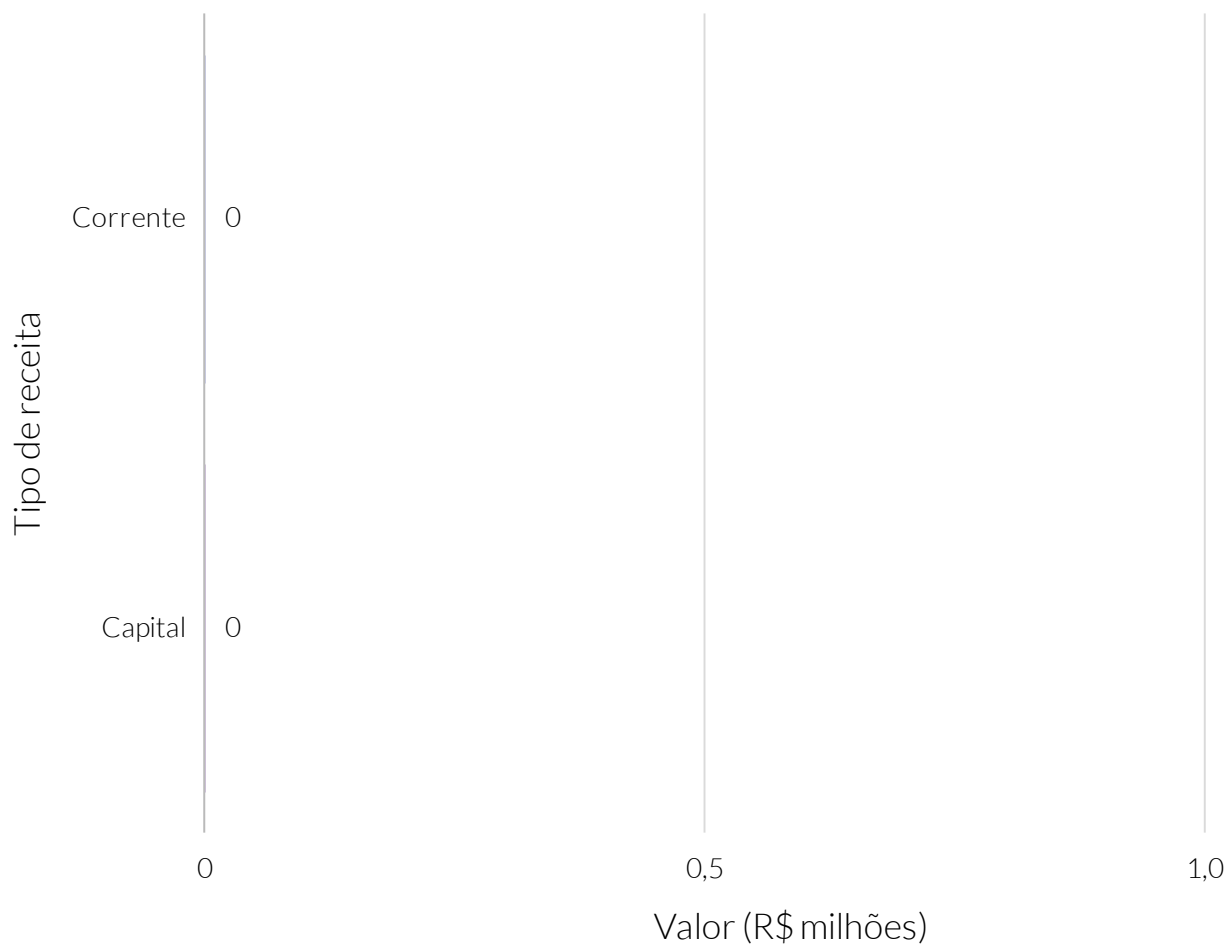

Fonte: Receita intraorçamentária (R\$) por tipo de receita.

Dedução da receita intraorçamentária (R\$) por tipo de receita - 2020

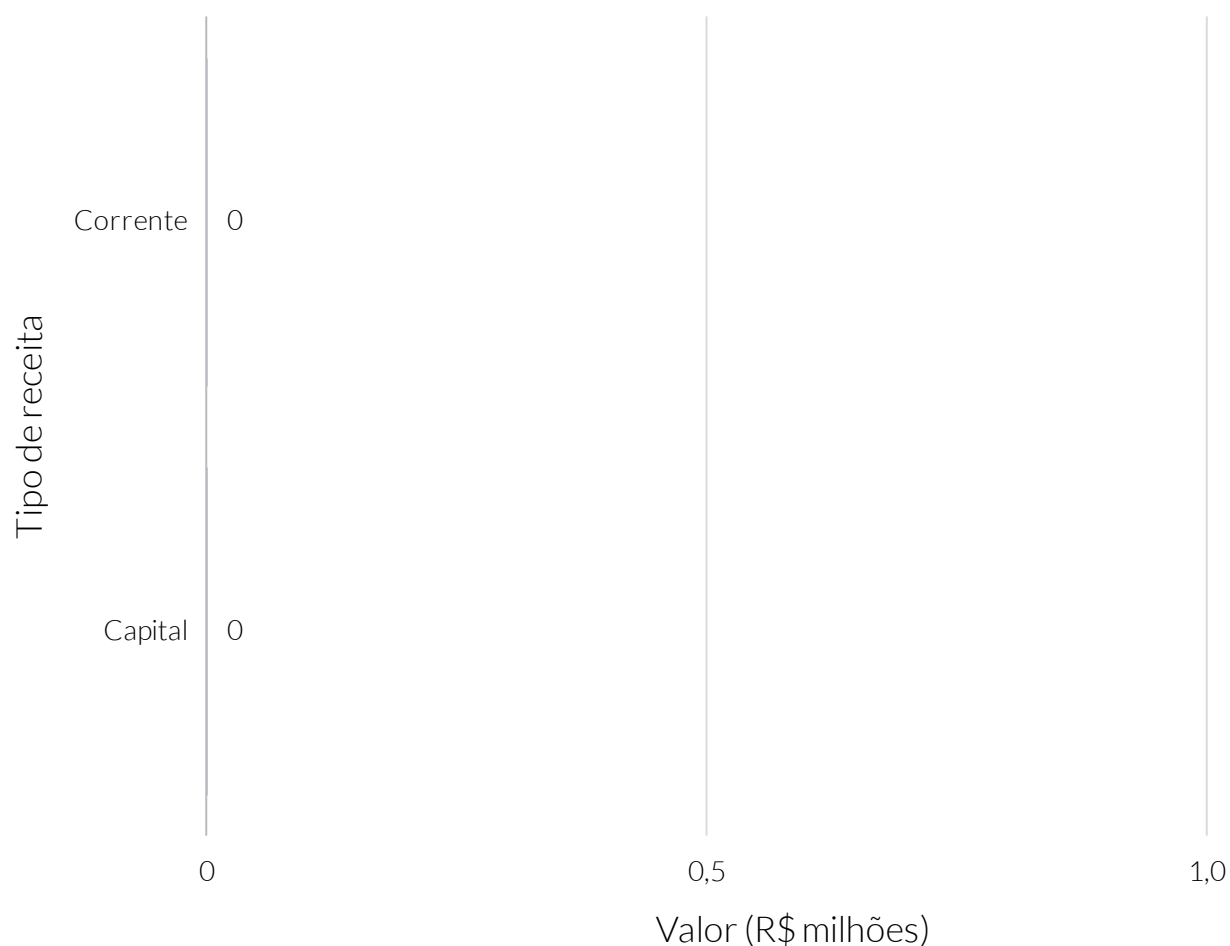

Fonte: Sistema de Informações Contábeis e Fiscais do Setor Público Brasileiro (SICONFI).

Receita orçamentária (R\$), por receita corrente (exceto intraorçamentária) - 2020

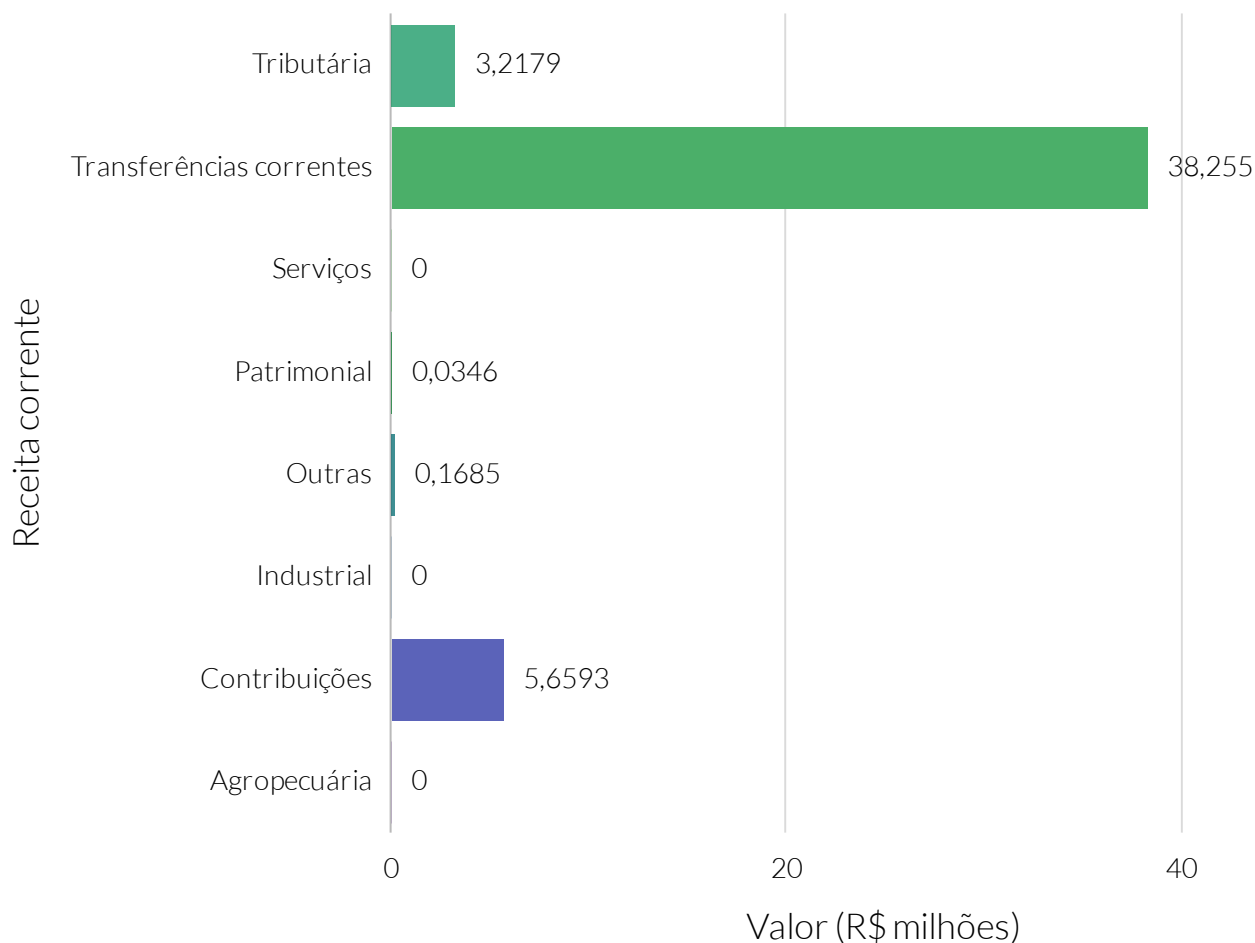

Fonte: Sistema de Informações Contábeis e Fiscais do Setor Público Brasileiro (SICONFI).

Receita orçamentária per capita (R\$), por receita corrente (exceto intraorçamentária) - 2020

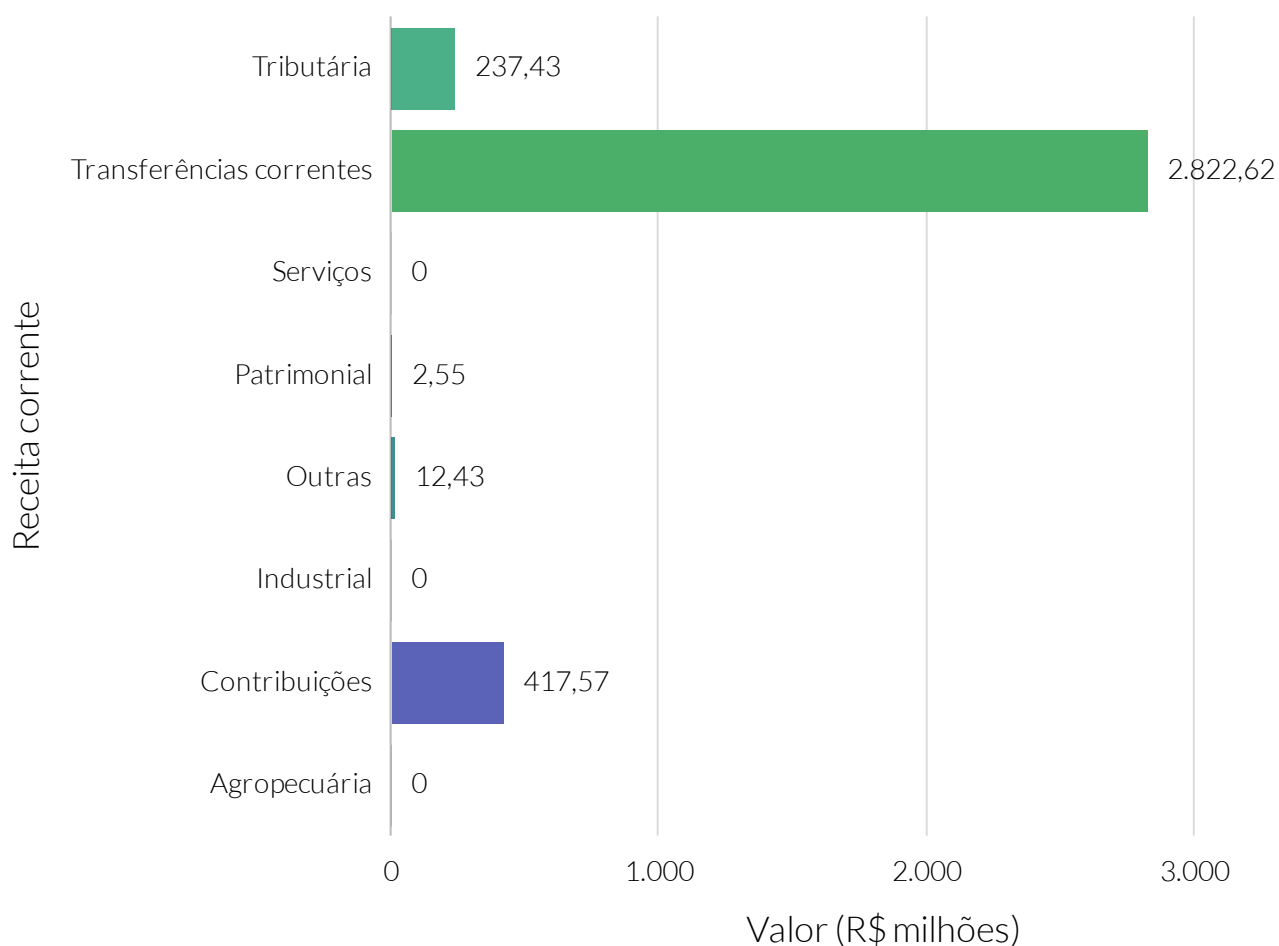

Fonte: Sistema de Informações Contábeis e Fiscais do Setor Público Brasileiro (SICONFI).

Dedução da receita orçamentária (R\$), por receita corrente (exceto intraorçamentária) - 2020

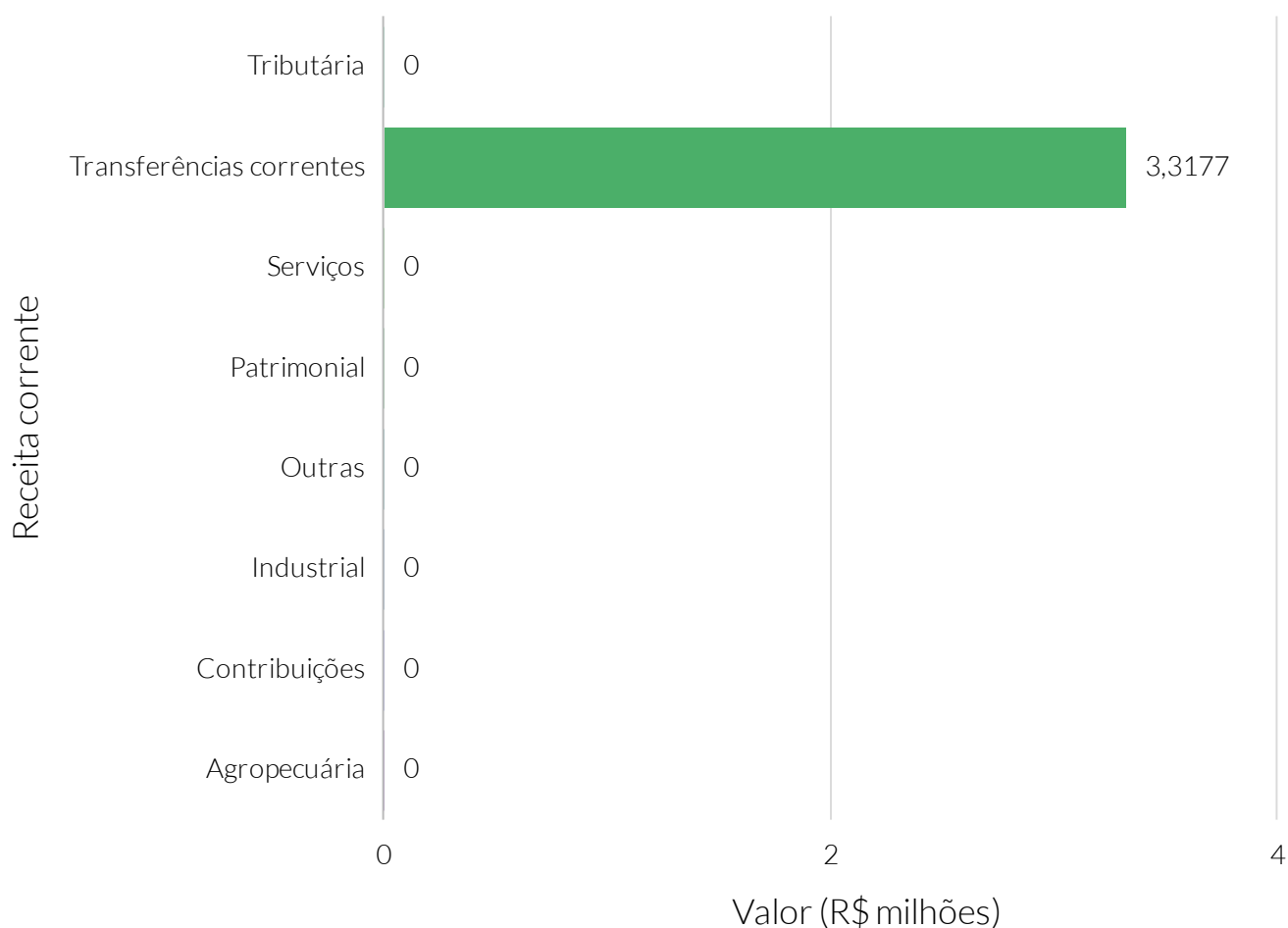

Fonte: Sistema de Informações Contábeis e Fiscais do Setor Público Brasileiro (SICONFI).

Receita intraorçamentária (R\$), por receita corrente - 2020

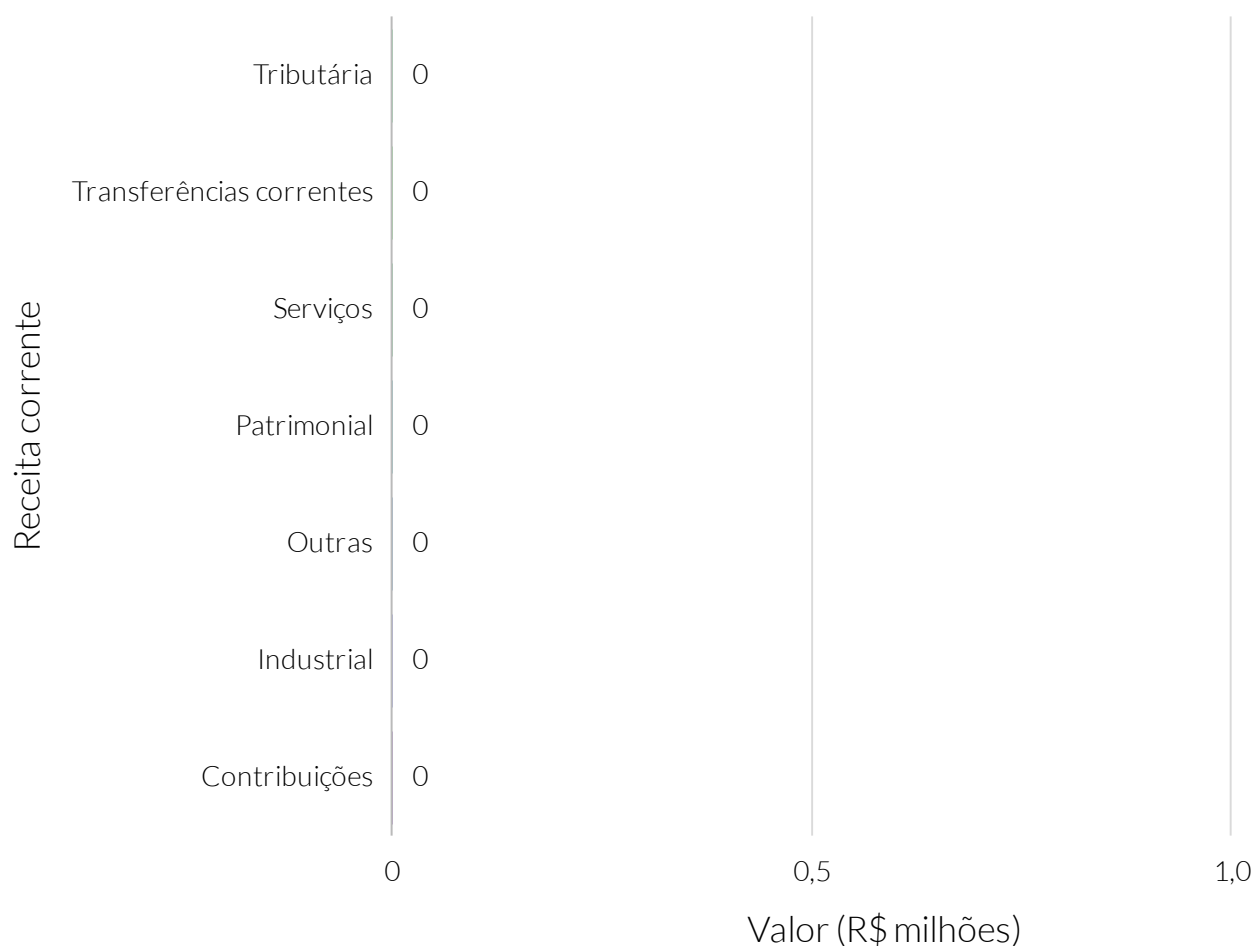

Fonte: Sistema de Informações Contábeis e Fiscais do Setor Público Brasileiro (SICONFI).

Dedução da receita intraorçamentária (R\$), por receita corrente - 2020

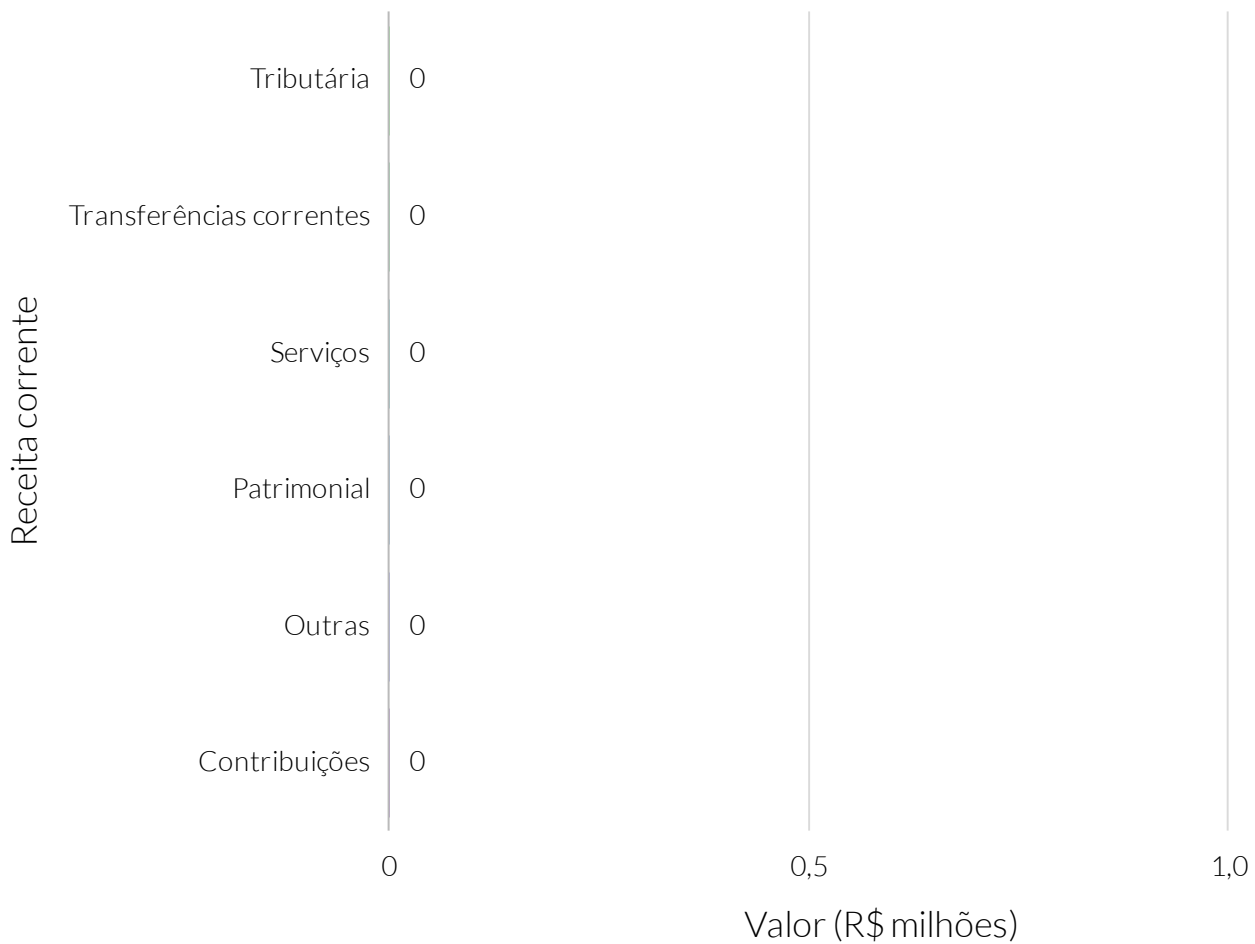

Fonte: Sistema de Informações Contábeis e Fiscais do Setor Público Brasileiro (SICONFI).

Receita orçamentária (R\$), por receita de capital (exceto intraorçamentária) - 2020

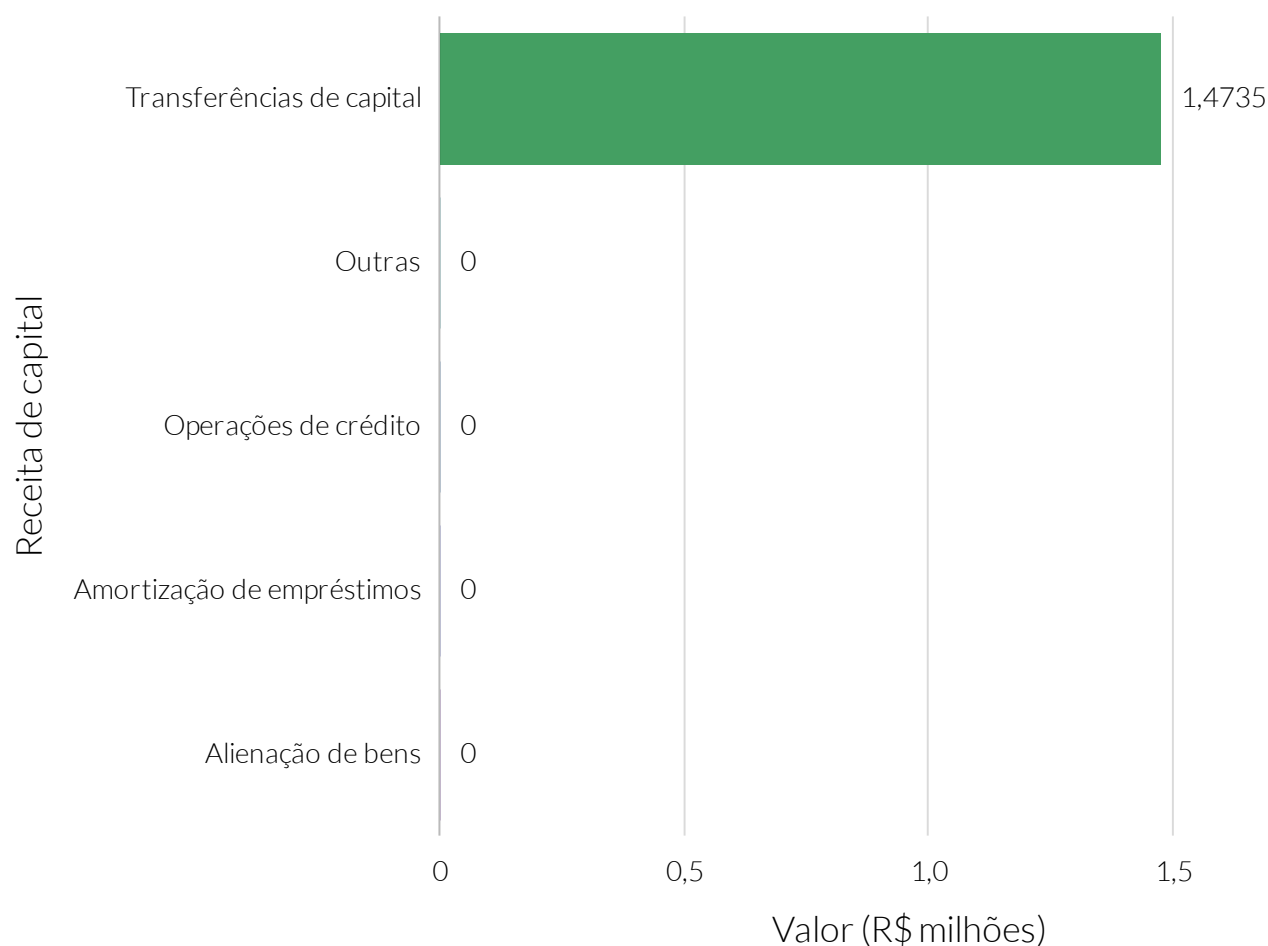

Fonte: Sistema de Informações Contábeis e Fiscais do Setor Público Brasileiro (SICONFI).

Nota: Empréstimos se referem à Amortização de empréstimos.

Receita orçamentária per capita (R\$), por receita de capital (exceto intraorçamentária) - 2020

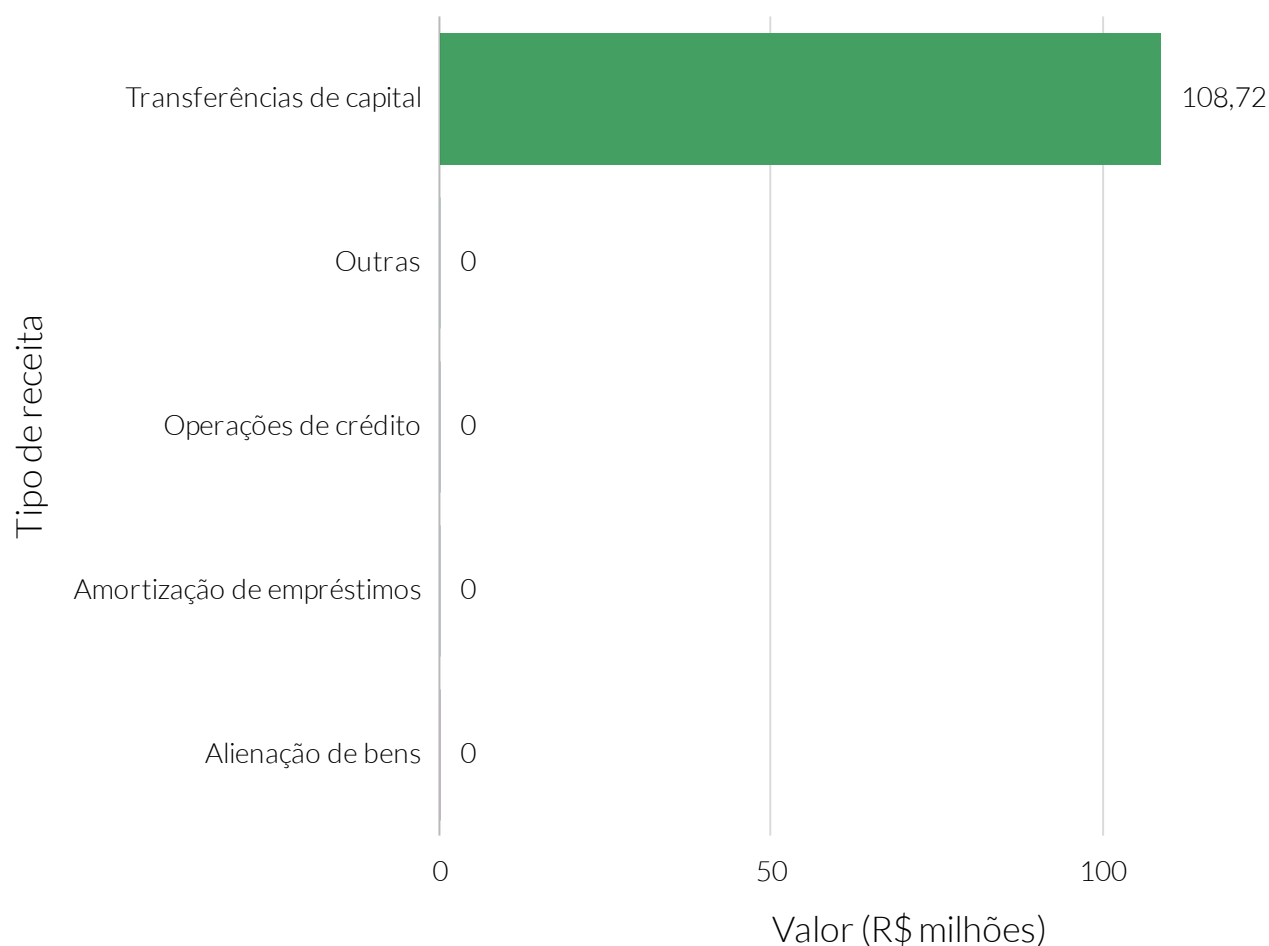

Fonte: Sistema de Informações Contábeis e Fiscais do Setor Público Brasileiro (SICONFI).

Dedução da receita orçamentária (R\$), por receita de capital (exceto intraorçamentária) - 2020

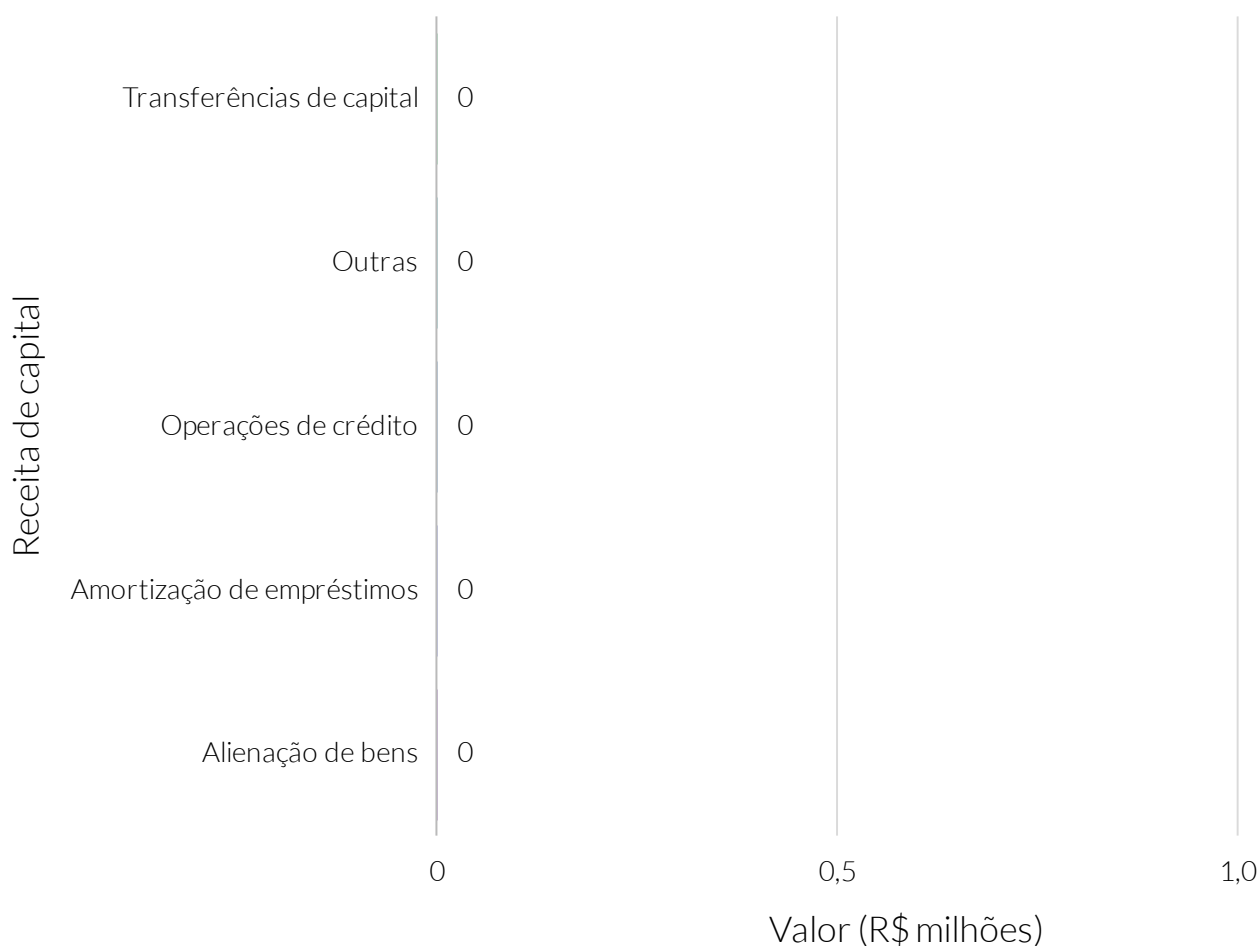

Fonte: Sistema de Informações Contábeis e Fiscais do Setor Público Brasileiro (SICONFI).

Dedução da receita intraorçamentária (R\$), por receita de capital - 2020

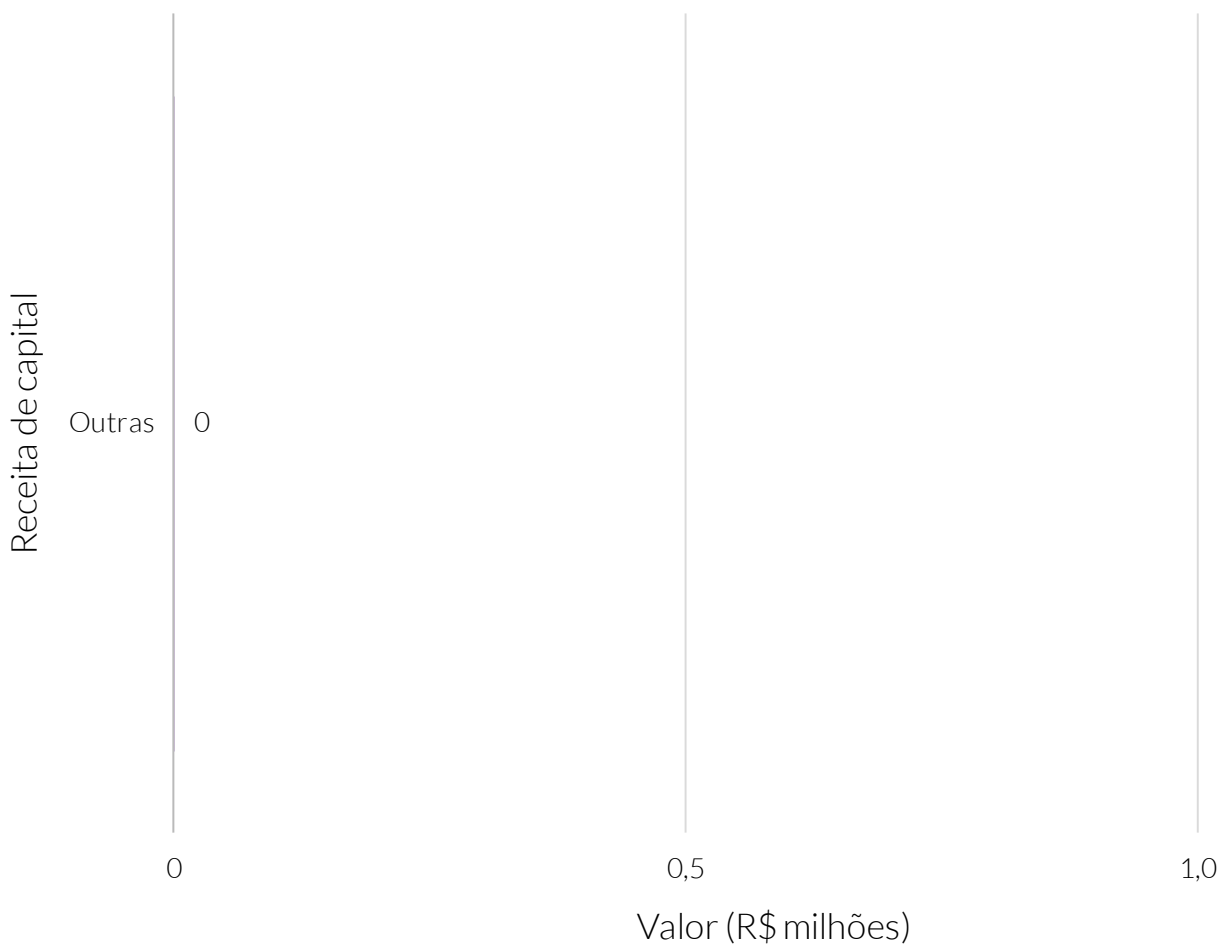

Fonte: Sistema de Informações Contábeis e Fiscais do Setor Público Brasileiro (SICONFI).

Receita intraorçamentária (R\$), por receita de capital - 2020

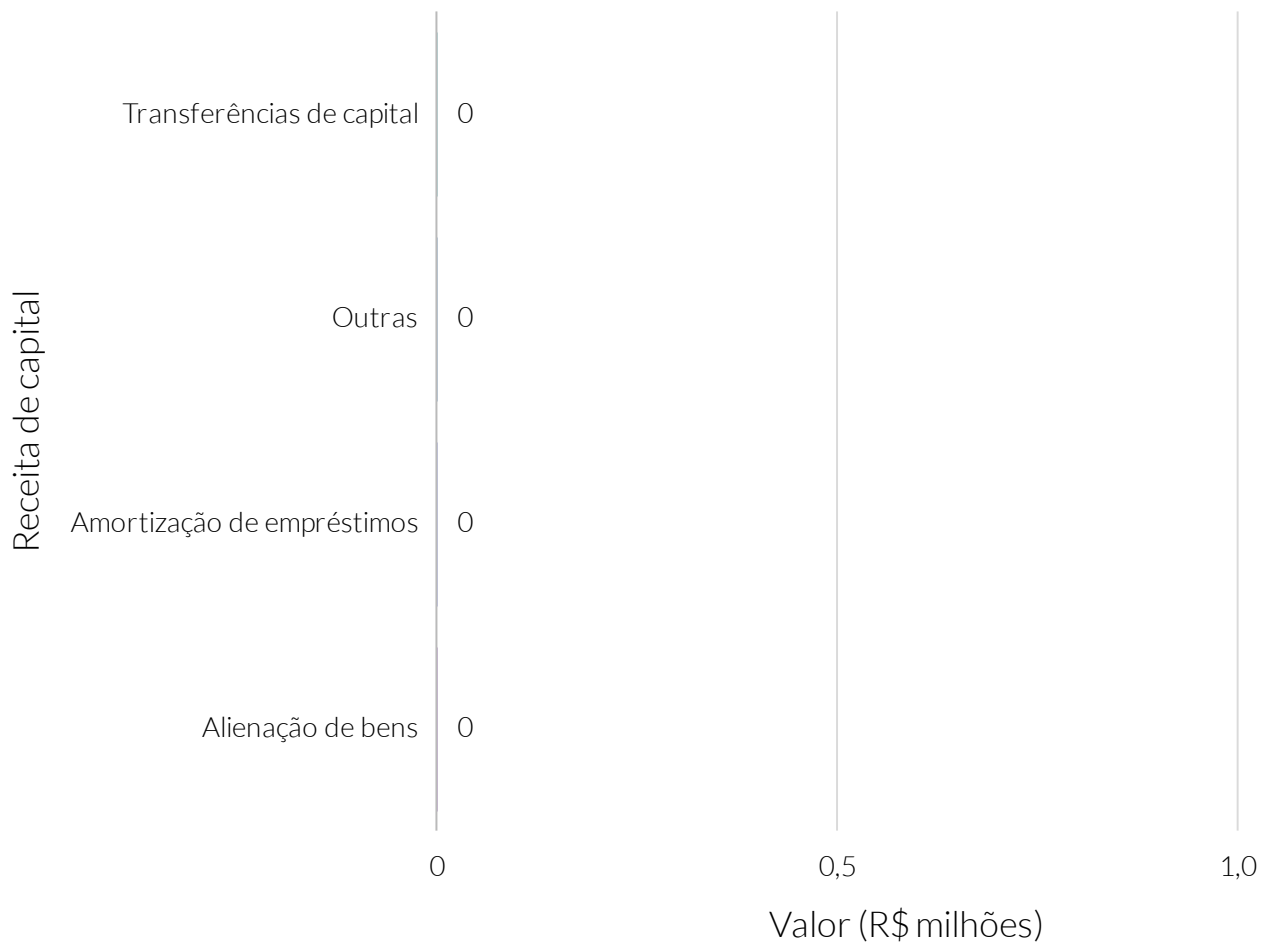

Fonte: Sistema de Informações Contábeis e Fiscais do Setor Público Brasileiro (SICONFI).

Receita orçamentária (R\$), por tipo de receita tributária (exceto intraorçamentária) - 2020

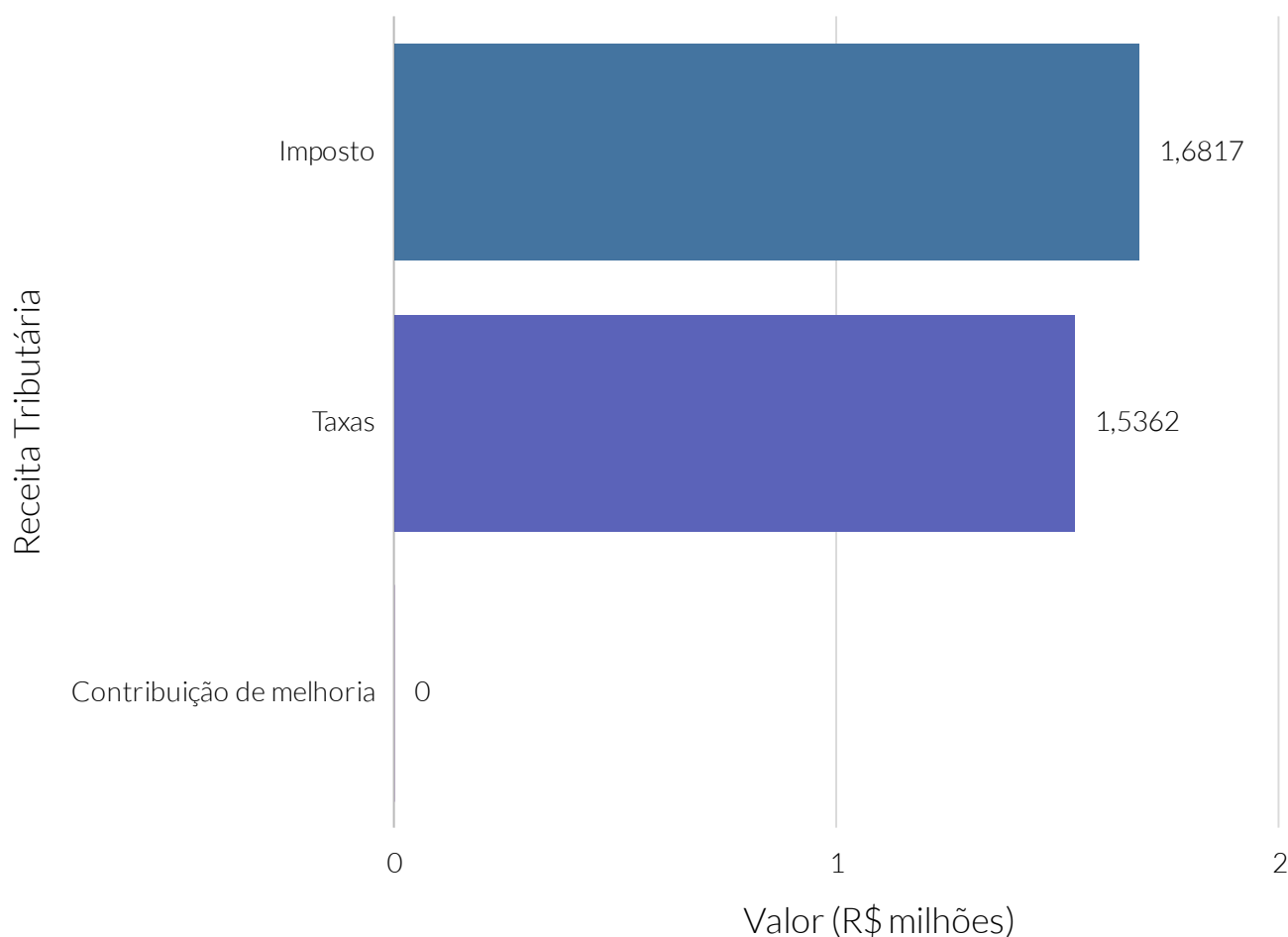

Fonte: Sistema de Informações Contábeis e Fiscais do Setor Público Brasileiro (SICONFI).

Receita orçamentária (R\$), por tipo de receita de transferência intergovernamental (exceto intraorçamentária) - 2020

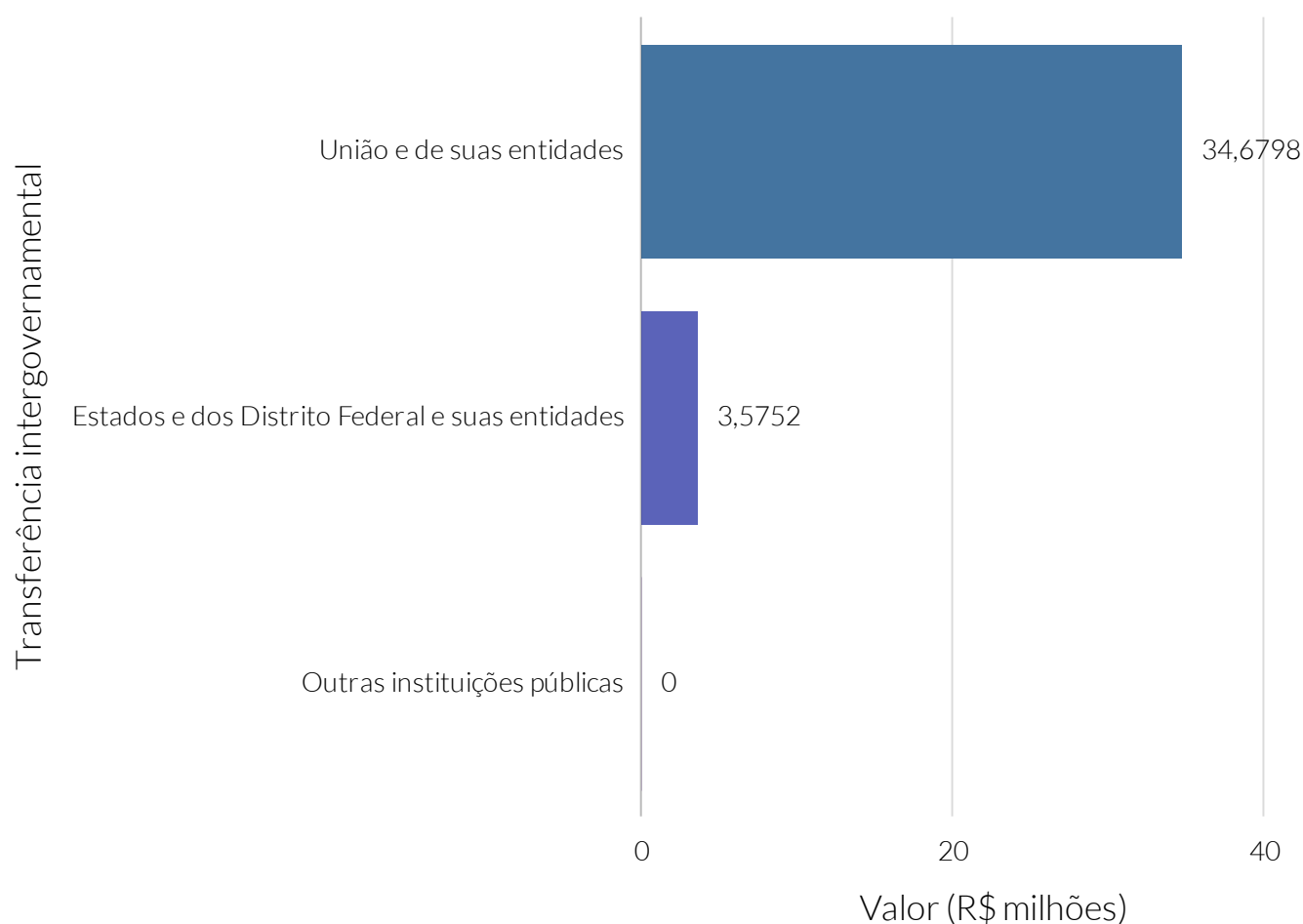

Fonte: Sistema de Informações Contábeis e Fiscais do Setor Público Brasileiro (SICONFI).

Receita orçamentária (R\$), por tipo de imposto (exceto intraorçamentária) - 2020

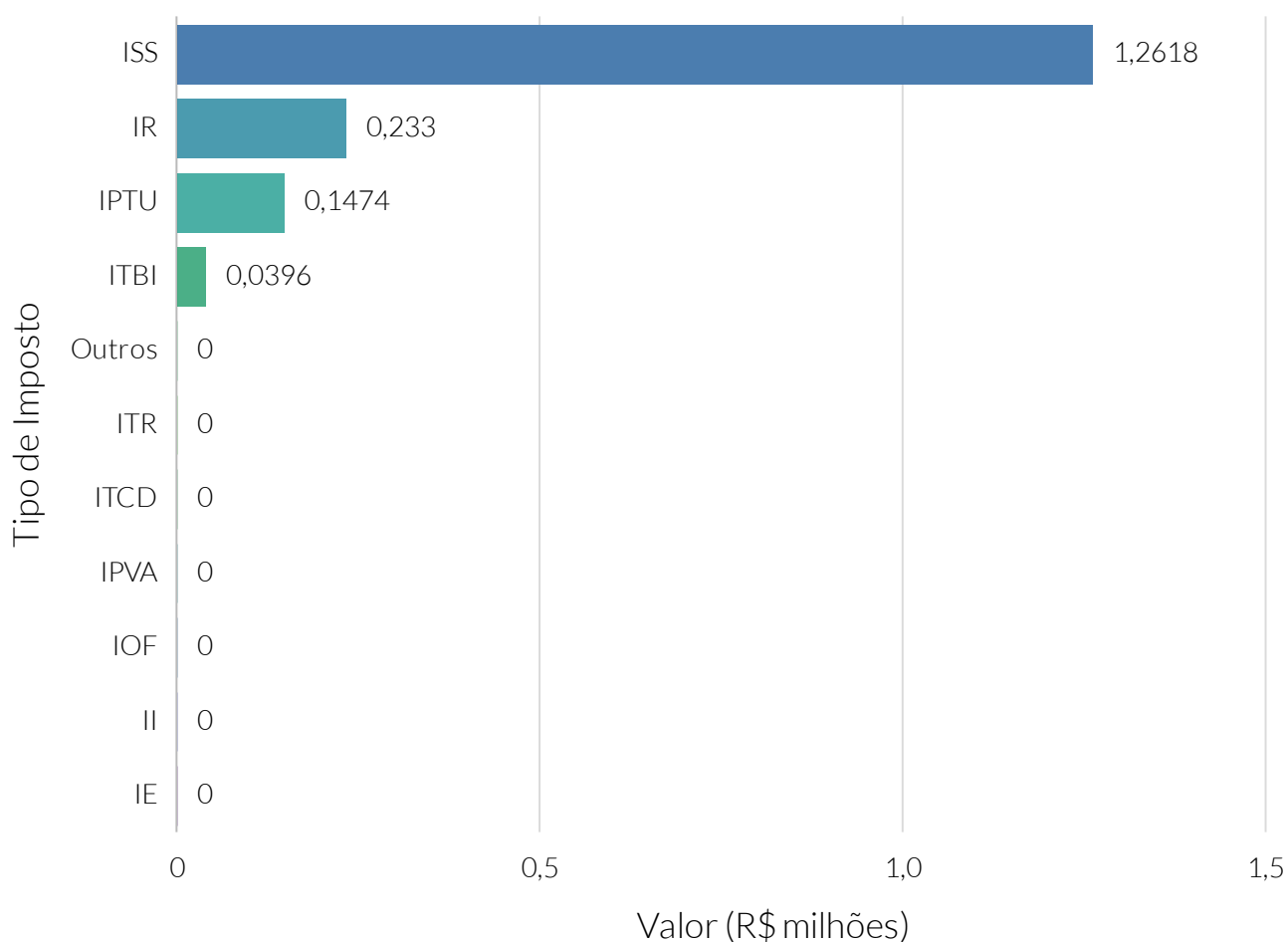

Fonte: Sistema de Informações Contábeis e Fiscais do Setor Público Brasileiro (SICONFI).

Nota: Tipos de impostos: Exportação (IE), Importação (II), Operações financeiras (IOF), Propriedade predial e territorial urbana (IPTU), Propriedade de veículos automotores (IPVA), Renda e proventos de qualquer natureza (IR), Serviços de qualquer natureza (ISS), Transmissão inter vivos de bens e imóveis e de direitos reais sobre imóveis (ITBI), Propriedade territorial rural (ITR), Transmissão causa mortis e doação de bens e direitos (ITCD).

De acordo com dados do Sistema de Informações Contábeis e Fiscais do Setor Público Brasileiro (SICONFI) da Secretaria do Tesouro Nacional (STN), o valor de despesa orçamentária empenhada no município de Alexandria, no ano de 2020, foi de R\$ 58.634.864,62, sendo 95,36% referente à despesa corrente.

A despesa orçamentária empenhada per capita de Alexandria foi de R\$4.326,34.

A despesa com pessoal e encargos sociais, para o mesmo ano, foi de R\$30.016.300,88, valor que representa 53,68% da despesa corrente orçamentária empenhada de Alexandria.

Despesa orçamentária empenhada (R\$)

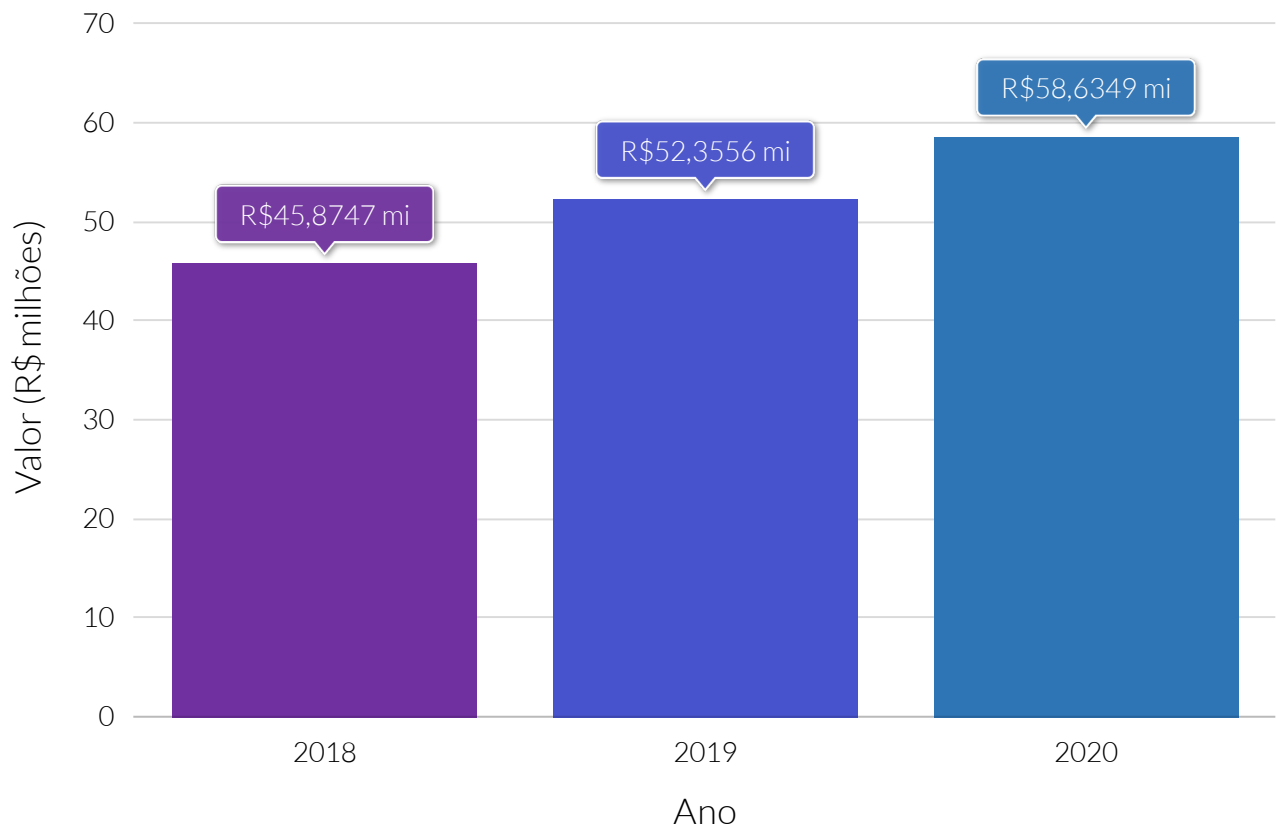

Fonte: Sistema de Informações Contábeis e Fiscais do Setor Público Brasileiro (SICONFI).

Despesa orçamentária empenhada per capita (R\$)

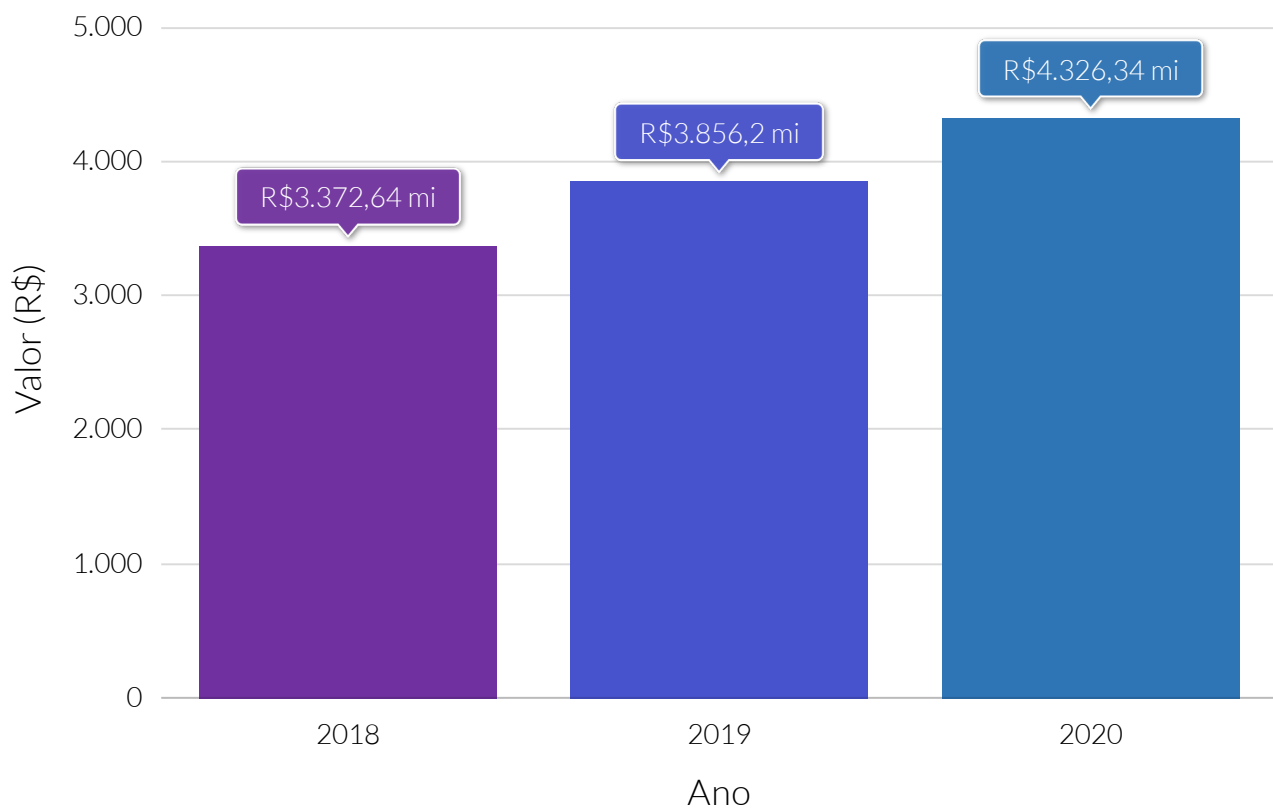

Fonte: Sistema de Informações Contábeis e Fiscais do Setor Público Brasileiro (SICONFI).

Despesa orçamentária empenhada (R\$), por tipo de despesa - 2020

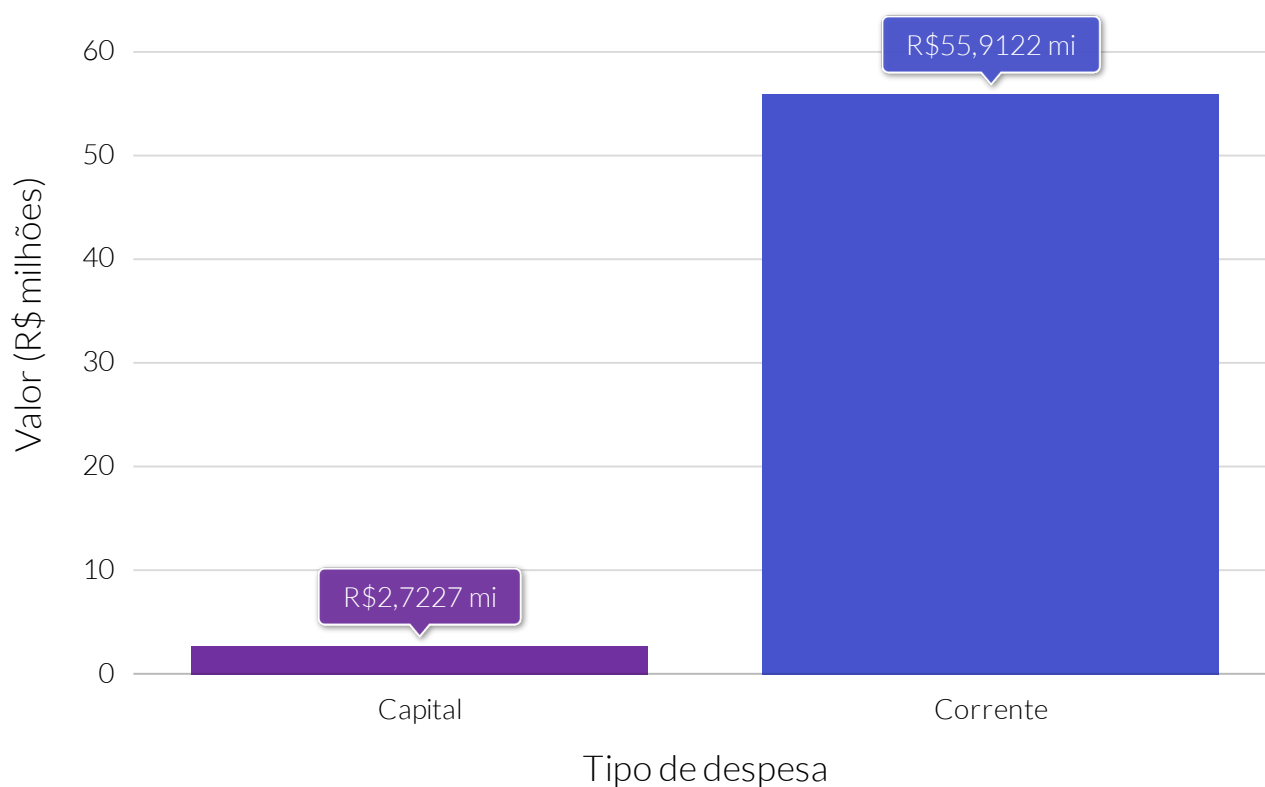

Fonte: Sistema de Informações Contábeis e Fiscais do Setor Público Brasileiro (SICONFI).

Despesa orçamentária empenhada (R\$), por despesa corrente - 2020

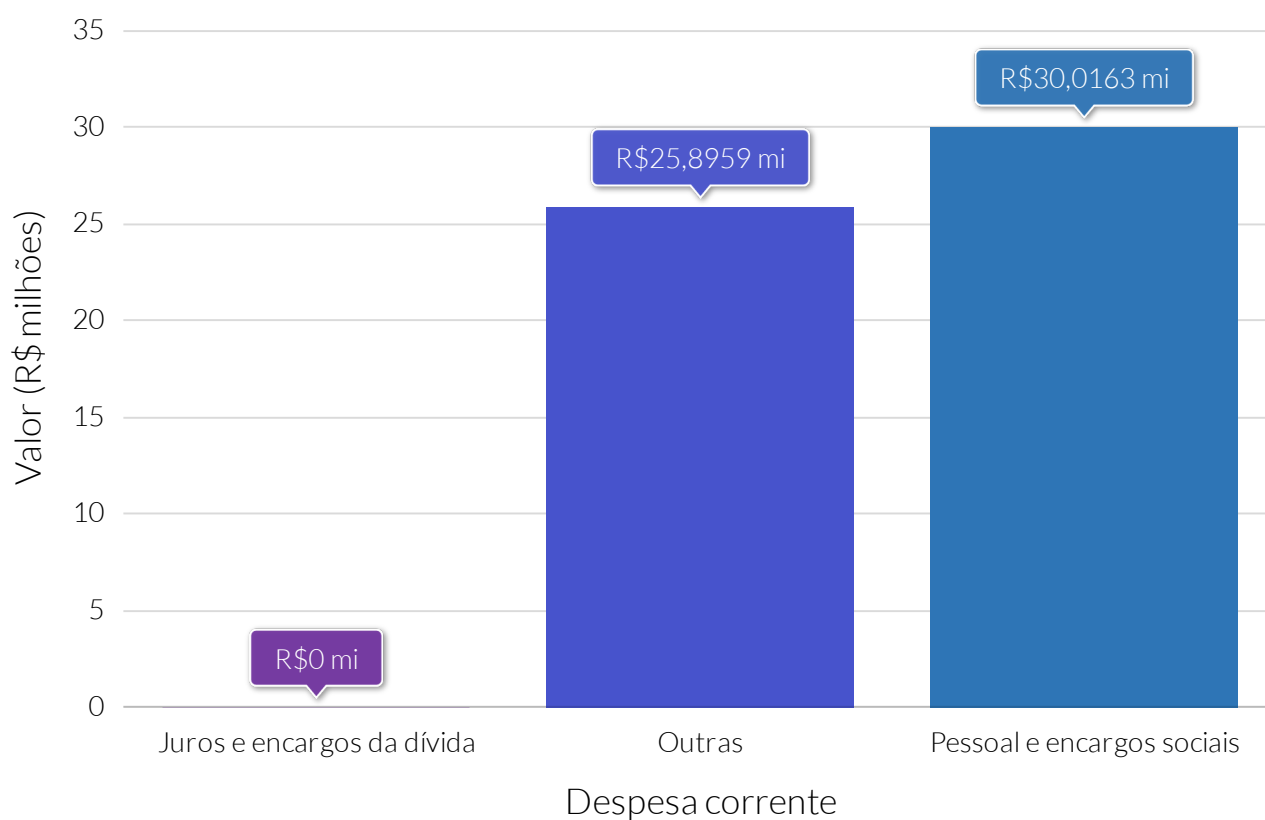

Fonte: Sistema de Informações Contábeis e Fiscais do Setor Público Brasileiro (SICONFI).

Despesa orçamentária empenhada (R\$), por despesa de capital - 2020

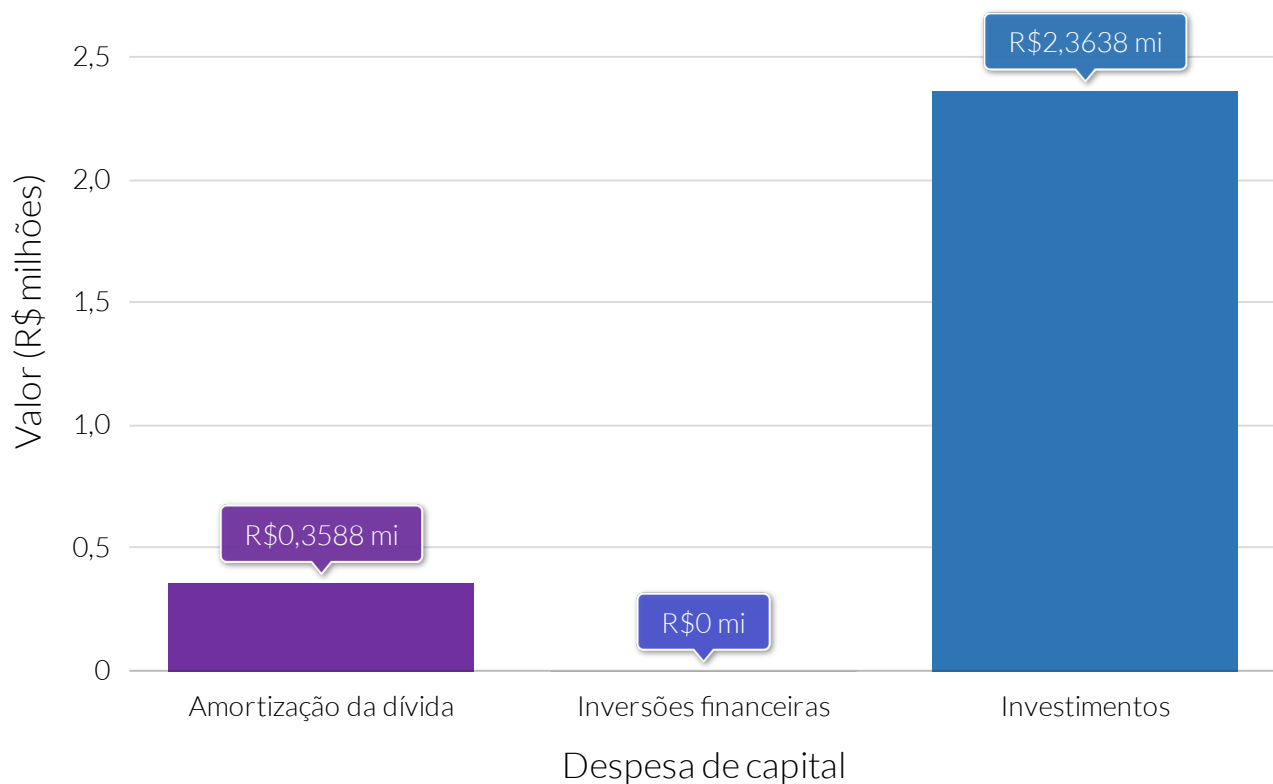

Fonte: Sistema de Informações Contábeis e Fiscais do Setor Público Brasileiro (SICONFI).

Segundo o Instituto Brasileiro de Geografia e Estatística (IBGE), no ano de 2018, a soma em valores monetários de todos os bens e serviços finais produzidos por Alexandria alcançou um montante de R\$130.589.000. A participação do PIB deste município no PIB de seu estado passou de 0,17% no ano de 2012, para 0,19% no ano de 2018. O PIB de Alexandria ocupou a 58^a posição de Rio Grande do Norte.

Um total de 3,46% do PIB de Alexandria, em ano de 2018, estava ligado à agropecuária, 2,30% à indústria e 37,68% ao segmento de prestação de serviços. A administração pública e os impostos representavam 52,19% e 4,37%, respectivamente.

Os valores do Valor Adicionado Bruto (VAB), no ano de 2018, referente às categorias agropecuária, indústria e administração pública eram, respectivamente, R\$4.524.000, R\$3.005.000 e R\$68.149.000.

O PIB per capita de Alexandria alcançou o valor de R\$ 9.600,72, ocupando a posição 96^o entre os municípios de Rio Grande do Norte. No comparativo deste indicador, o município ficou inferior à média do estado (R\$19.249,60).

PIB (R\$ milhões) a preços correntes

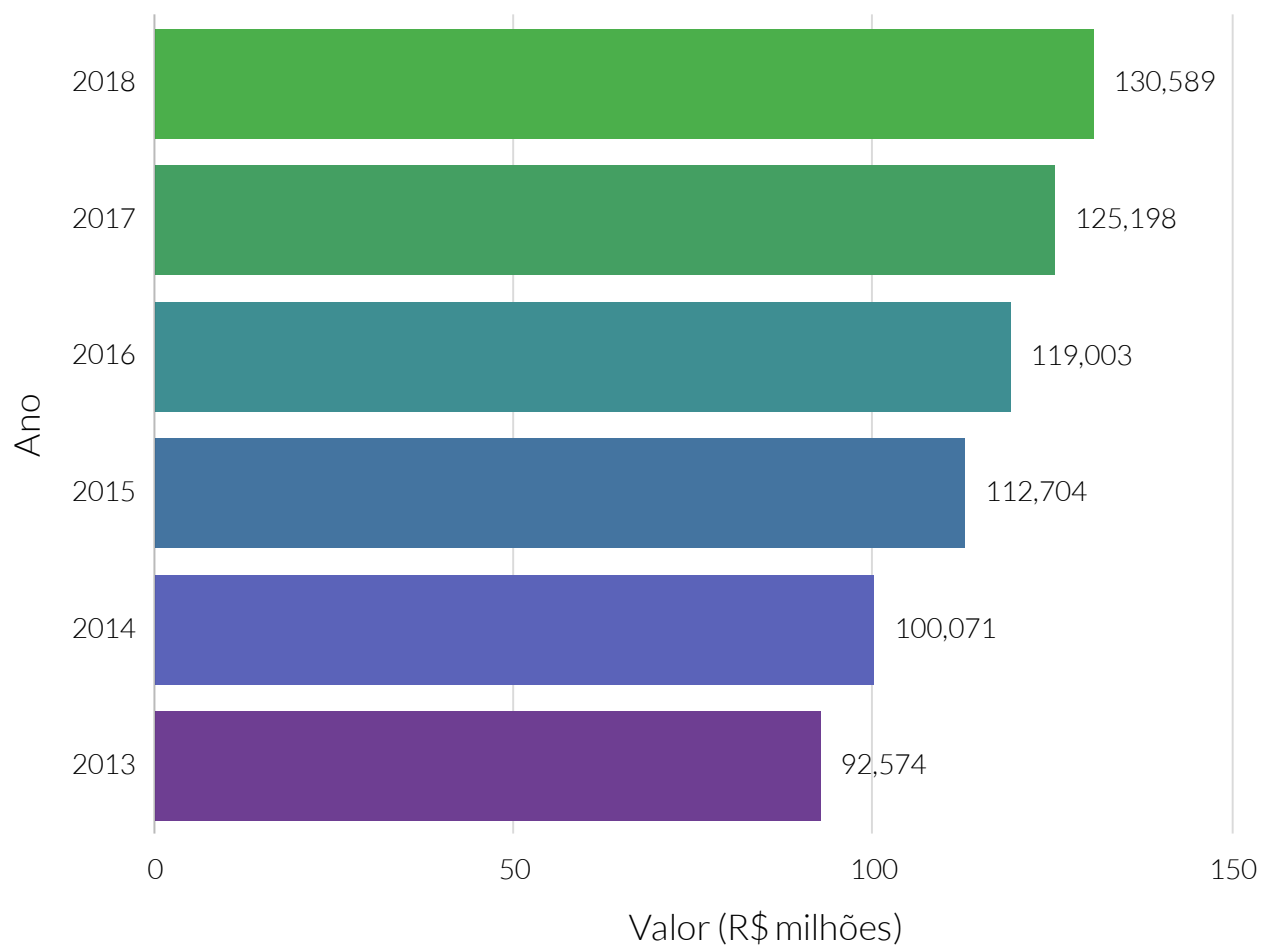

Fonte: Instituto Brasileiro de Geografia e Estatística (IBGE).

Nota: PIB - Produto Interno Bruto.

PIB (R\$) per capita a preços correntes dos municípios do cluster - 2018

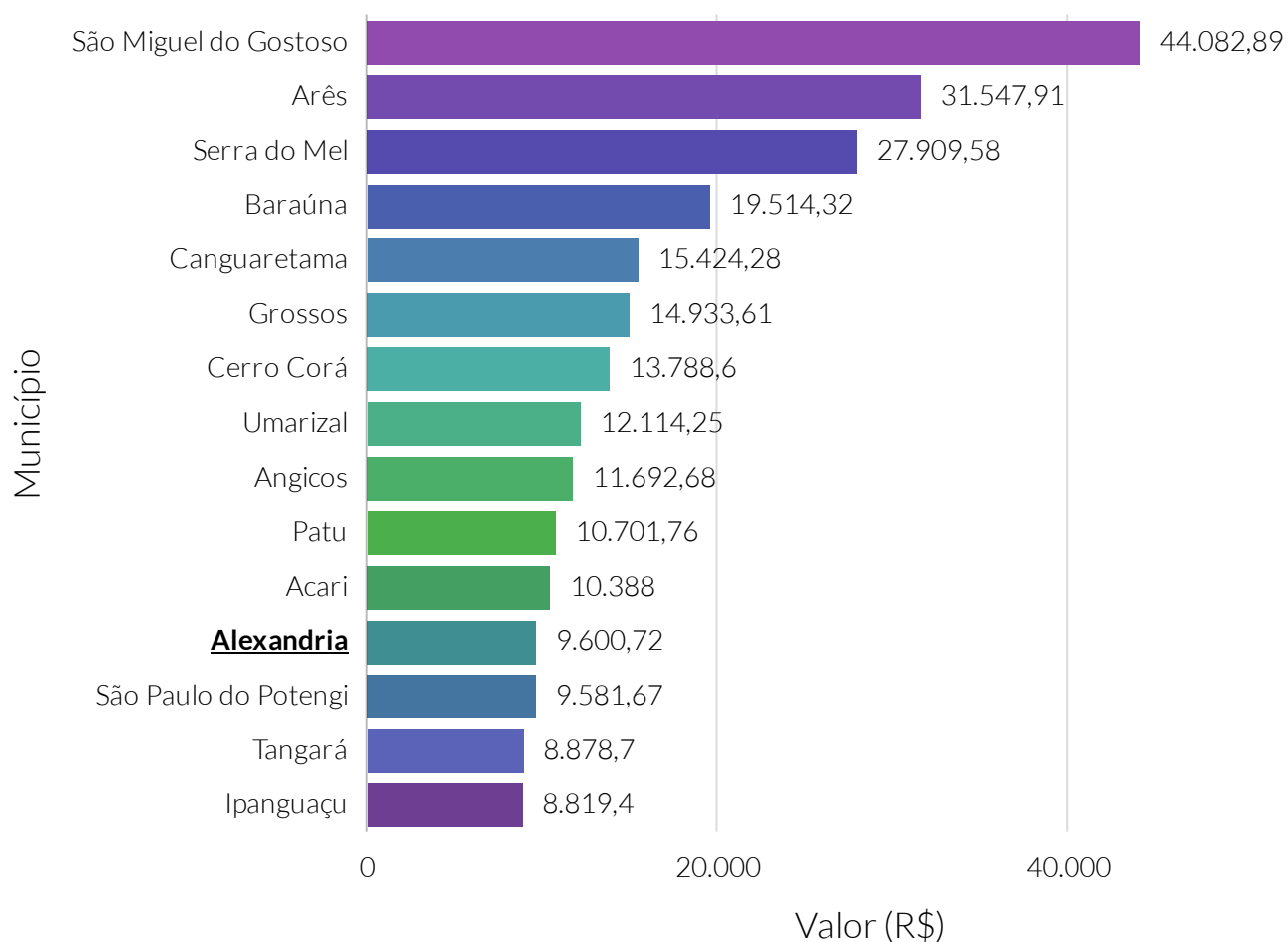

Fonte: Instituto Brasileiro de Geografia e Estatística (IBGE).

Nota: PIB - Produto Interno Bruto.

O cluster é um agrupamento de municípios que fazem parte do mesmo estado e possuem similaridades econômicas, sociais e demográficas. Para o agrupamento foram utilizados os seguintes indicadores: Estimativa populacional, IDHm, Rendimento nominal médio mensal domiciliar per capita dos domicílios particulares permanentes urbanos, PIB, Quantidade de empresas, Quantidade de empregos, Potencial de Consumo e Receita orçamentária (R\$) tributária (exceto intraorçamentária).

Valor relativo do PIB do município na composição do PIB do estado

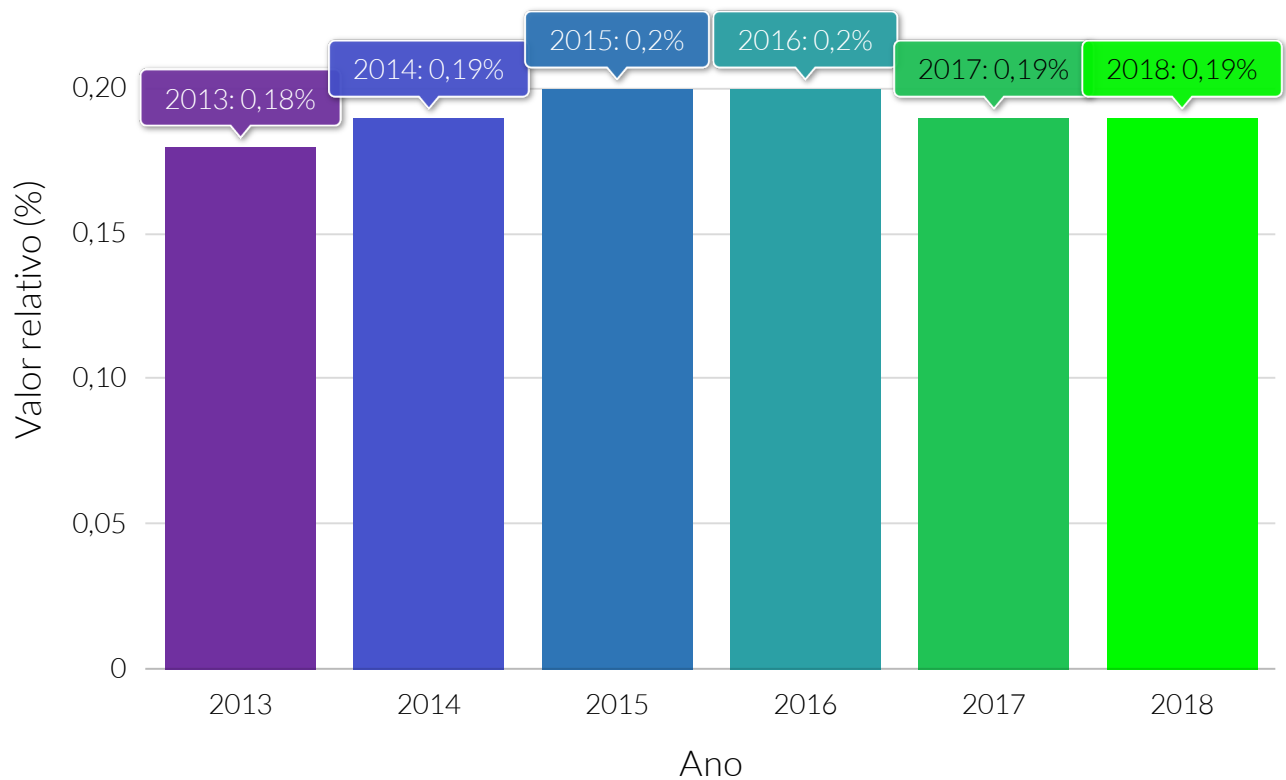

Fonte: Instituto Brasileiro de Geografia e Estatística (IBGE).

Nota: PIB - Produto Interno Bruto.

Valor (R\$) do VAB por tipo - 2018

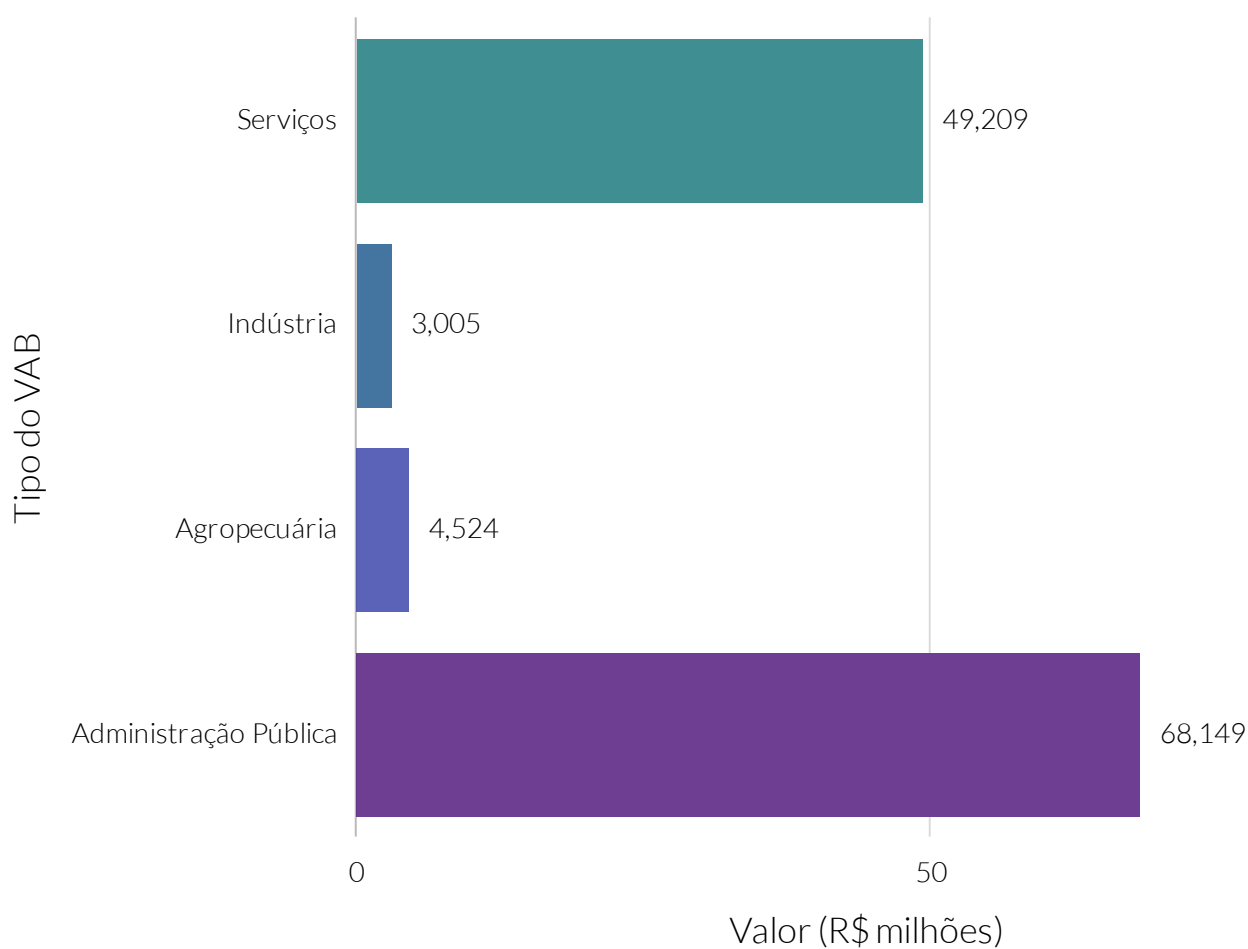

Fonte: Instituto Brasileiro de Geografia e Estatística (IBGE).

Nota: Administração Pública compreende administração, defesa, educação e saúde públicas e seguridade social.

VAB - Valor Adicionado Bruto.

Valor relativo do VAB na composição do PIB, por tipo - 2018

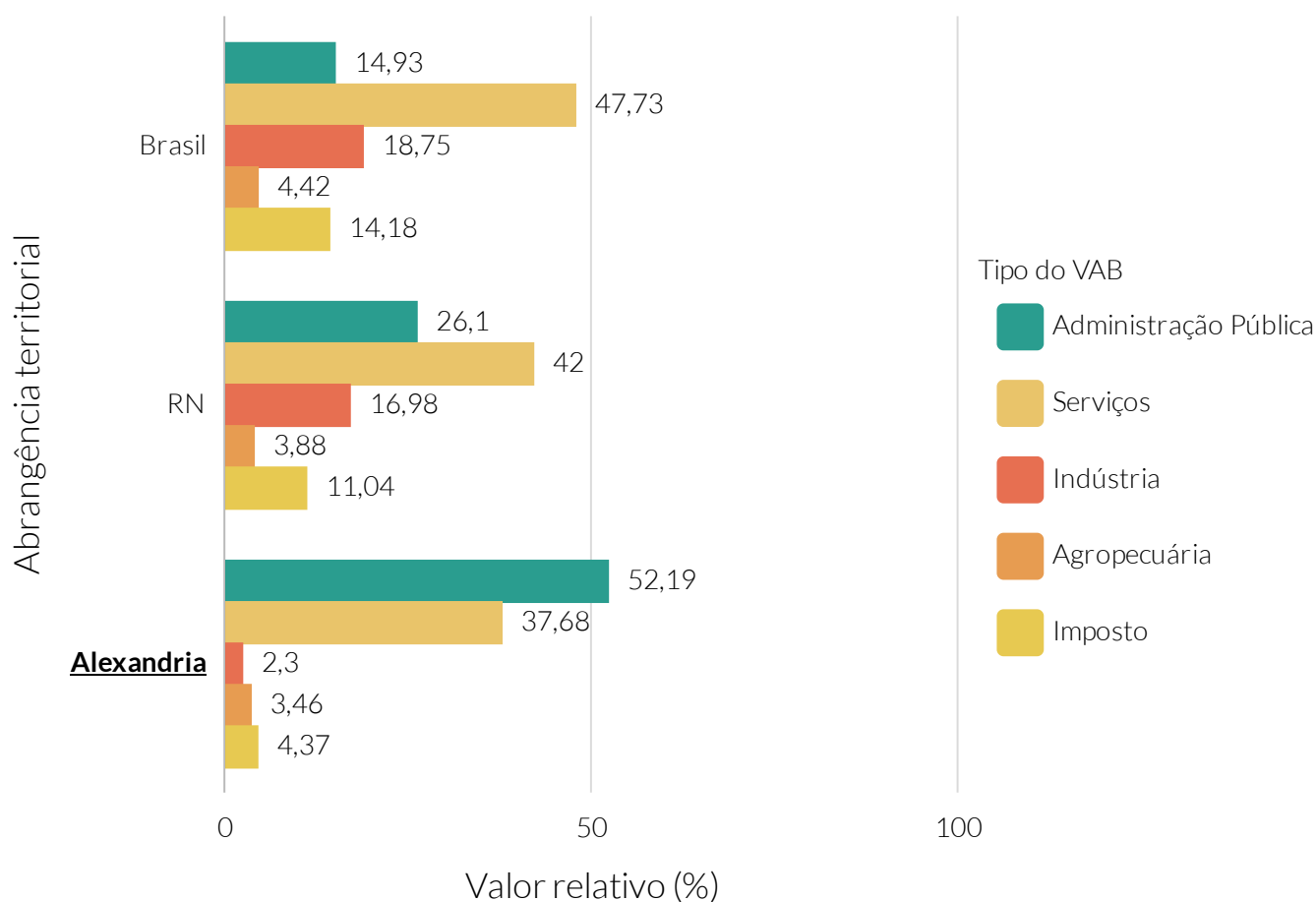

Fonte: Instituto Brasileiro de Geografia e Estatística (IBGE).

Nota: Administração Pública compreende administração, defesa, educação e saúde públicas e seguridade social

PIB - Produto Interno Bruto.

VAB - Valor Adicionado Bruto.

Valor (US\$ FOB) das exportações e importações

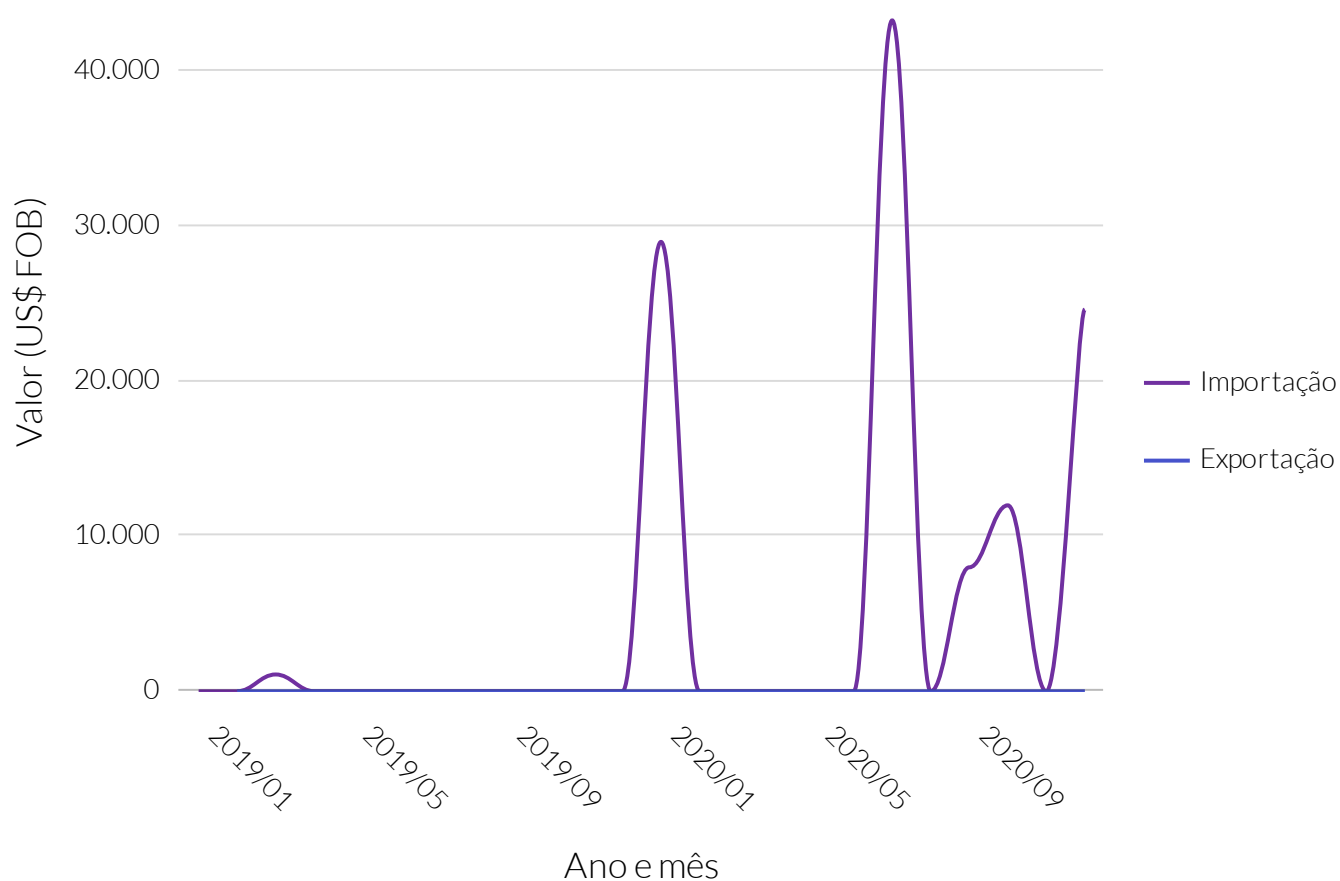

Fonte: Ministério da Economia.

Nota: FOB – *Free On Board*: Livre a bordo. Quando os custos e riscos do frete é assumido pelo comprador a partir que a mercadoria é colocada a bordo do transporte.

Valor (US\$ FOB) das exportações e importações

Período	Exportação (US\$ FOB)	Importação (US\$ FOB)
Janeiro de 2019	Sem informação	0
Fevereiro de 2019	0	0
Março de 2019	0	1.085
Abril de 2019	0	0
Mai de 2019	0	0
Junho de 2019	0	0
Julho de 2019	0	0
Agosto de 2019	0	0
Setembro de 2019	0	0
Outubro de 2019	0	0
Novembro de 2019	0	0
Dezembro de 2019	0	0
Janeiro de 2020	0	29.000
Fevereiro de 2020	0	0
Março de 2020	0	0
Abril de 2020	0	0
Mai de 2020	0	0
Junho de 2020	0	0
Julho de 2020	0	43.294
Agosto de 2020	0	0
Setembro de 2020	0	8.000
Outubro de 2020	0	12.000
Novembro de 2020	0	0
Dezembro de 2020	0	24.639

Valor (US\$) da corrente de comércio exterior

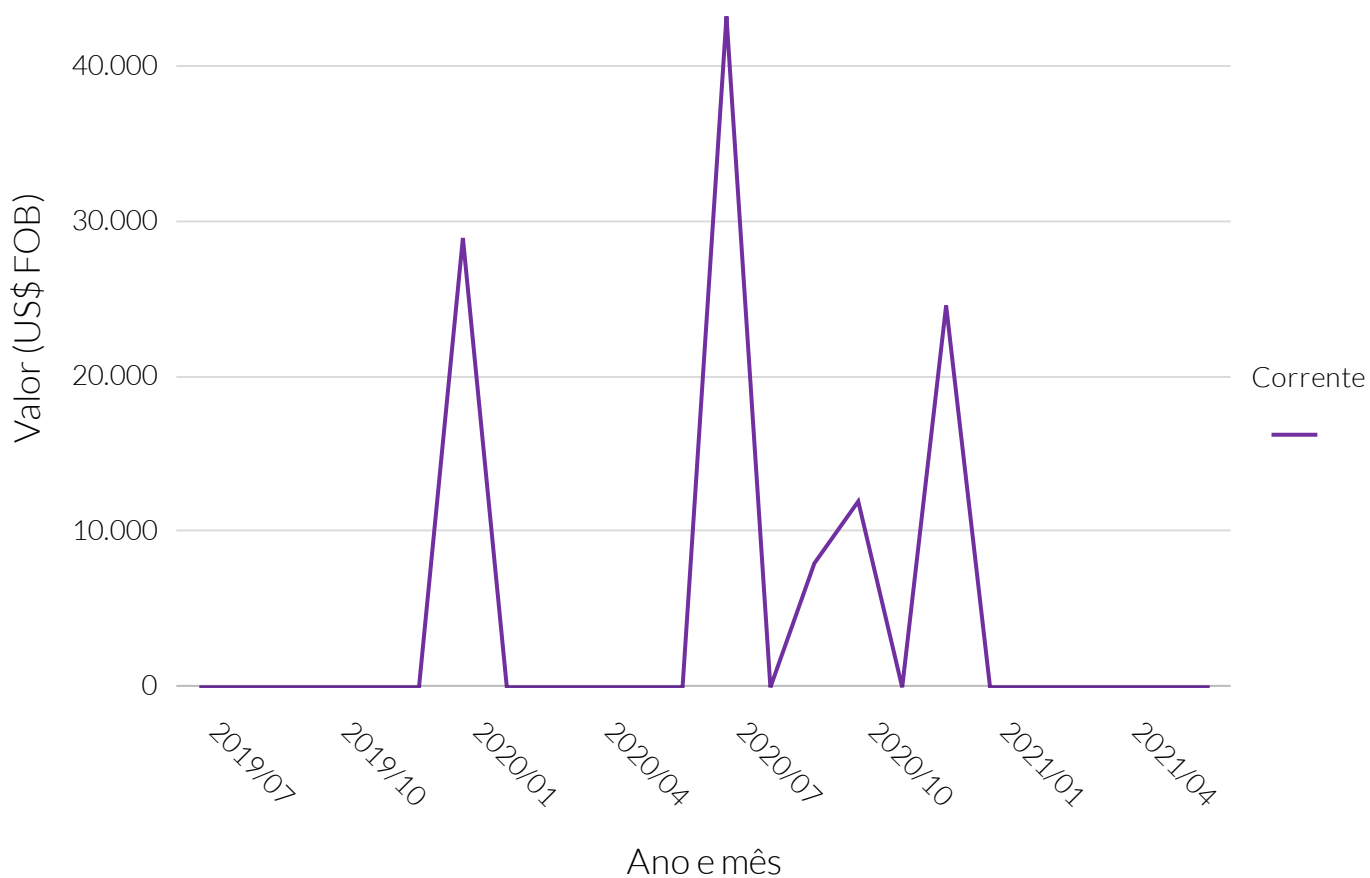

Fonte: Ministério da Economia.

Valor (US\$) da corrente de comércio exterior

Período	Corrente do comércio exterior (US\$ FOB)
Julho de 2019	0
Agosto de 2019	0
Setembro de 2019	0
Outubro de 2019	0
Novembro de 2019	0
Dezembro de 2019	0
Janeiro de 2020	29.000
Fevereiro de 2020	0
Março de 2020	0
Abril de 2020	0
Mai de 2020	0
Junho de 2020	0
Julho de 2020	43.294
Agosto de 2020	0
Setembro de 2020	8.000
Outubro de 2020	12.000
Novembro de 2020	0
Dezembro de 2020	24.639
Janeiro de 2021	0
Fevereiro de 2021	0
Março de 2021	0
Abril de 2021	0
Mai de 2021	0
Junho de 2021	0

Valor (US\$) da balança comercial



Fonte: Ministério da Economia.

Valor (US\$) da balança comercial

Período	Balança comercial (US\$ FOB)
Julho de 2019	0
Agosto de 2019	0
Setembro de 2019	0
Outubro de 2019	0
Novembro de 2019	0
Dezembro de 2019	0
Janeiro de 2020	-29.000
Fevereiro de 2020	0
Março de 2020	0
Abril de 2020	0
Mai de 2020	0
Junho de 2020	0
Julho de 2020	-43.294
Agosto de 2020	0
Setembro de 2020	-8.000
Outubro de 2020	-12.000
Novembro de 2020	0
Dezembro de 2020	-24.639
Janeiro de 2021	0
Fevereiro de 2021	0
Março de 2021	0
Abril de 2021	0
Mai de 2021	0
Junho de 2021	0

Valor (US\$ FOB) das exportações, por principais países de destino

Informações não disponíveis sobre este indicador na base de dados para esta Cidade

Valor relativo das exportações, por principais países de destino

Informações não disponíveis sobre este indicador na base de dados para esta Cidade

Valor (US\$ FOB) das importações, por principais países de origem - 2020/12



Fonte: Ministério da Economia.

Nota: FOB – *Free On Board*: Livre a bordo. Quando os custos e riscos do frete é assumido pelo comprador a partir que a mercadoria é colocada a bordo do transporte.

Valor relativo das importações, por principais países de origem - 2020/12

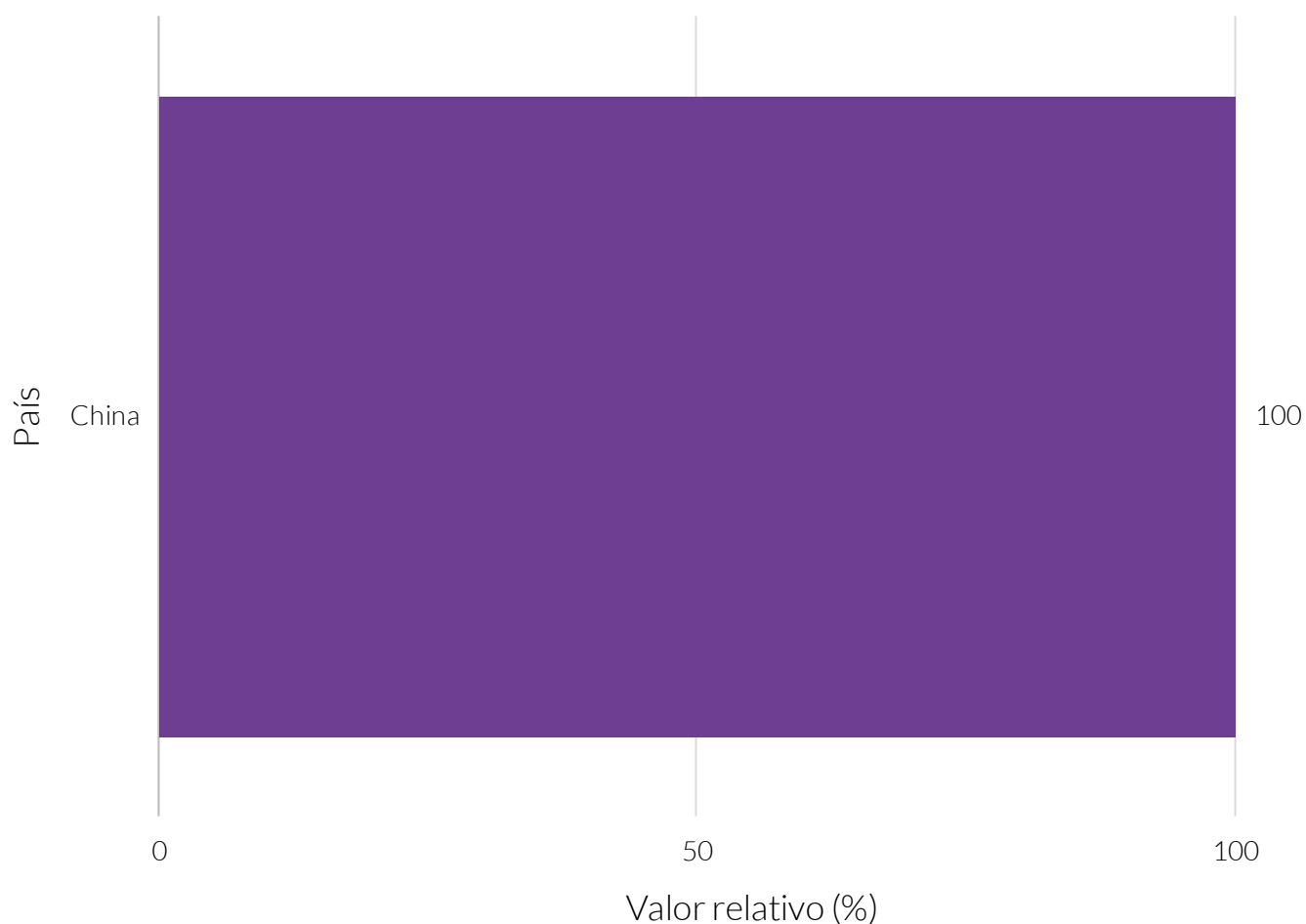

Fonte: Ministério da Economia.

De acordo com dados da Relação Anual de Informações Sociais (RAIS) do Ministério da Economia, no que diz respeito ao estoque de empresas e empregos, no ano de 2019, Alexandria contava com 225 estabelecimentos que totalizavam 901 empregos formais. As empresas de micro, pequeno, médio e grande representavam, respectivamente, 96,44%, 2,22%, 0,89% e 0,44% dos negócios do município.

Entre o ano de 2015 e o ano de 2019, o estoque de empresas registrou uma taxa média anual de -4,21%, representando uma variação de -54,00 estabelecimentos em relação ao ano de 2015. Nesse período, a evolução do número de empregos formais registrou uma taxa média de -0,13% ao ano.

Em maio do ano de 2020, a quantidade de admitidos e desligados no trabalho formal foi de, respectivamente 1 e 3, resultando em um saldo de -2,00 admitidos e desligados no mercado de trabalho formal.

Quantidade de empresas

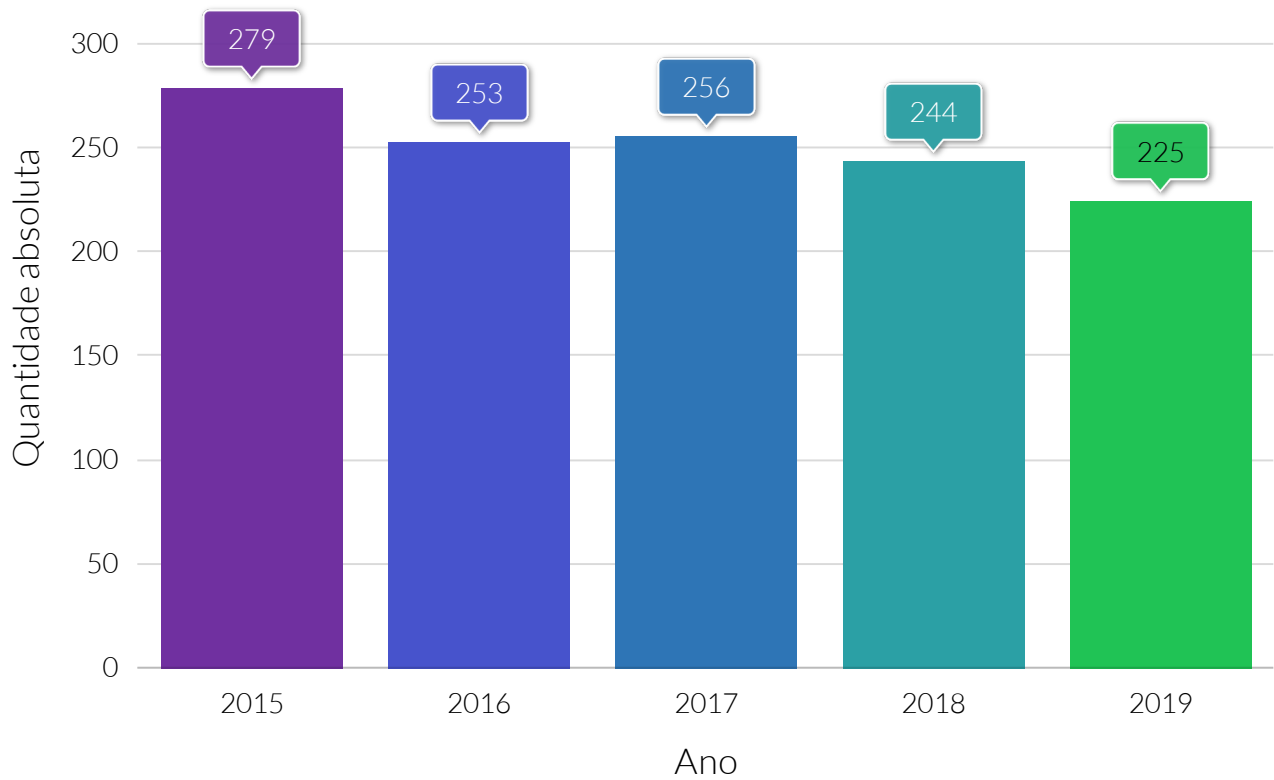

Fonte: Ministério da economia.

Quantidade de empregos

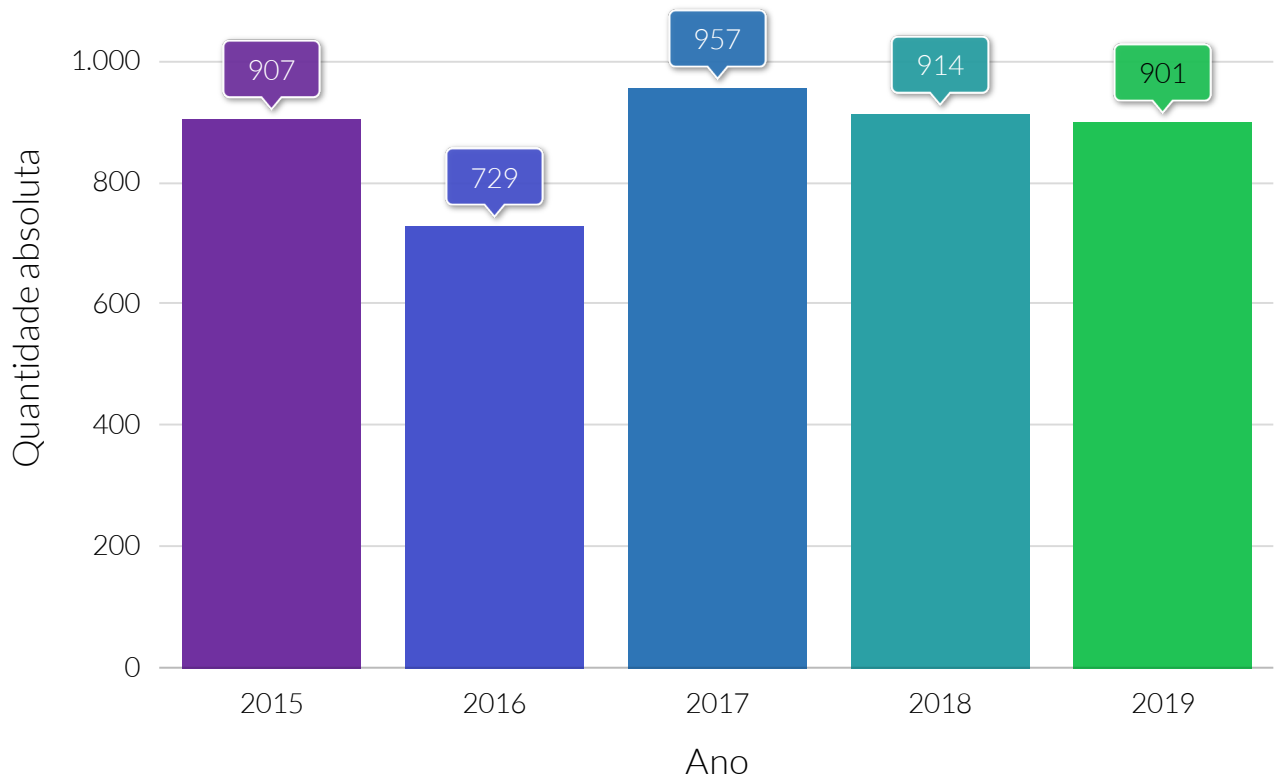

Fonte: Ministério da economia.

Taxa média anual do crescimento, de 2015 a 2019, da quantidade de empresas e empregos

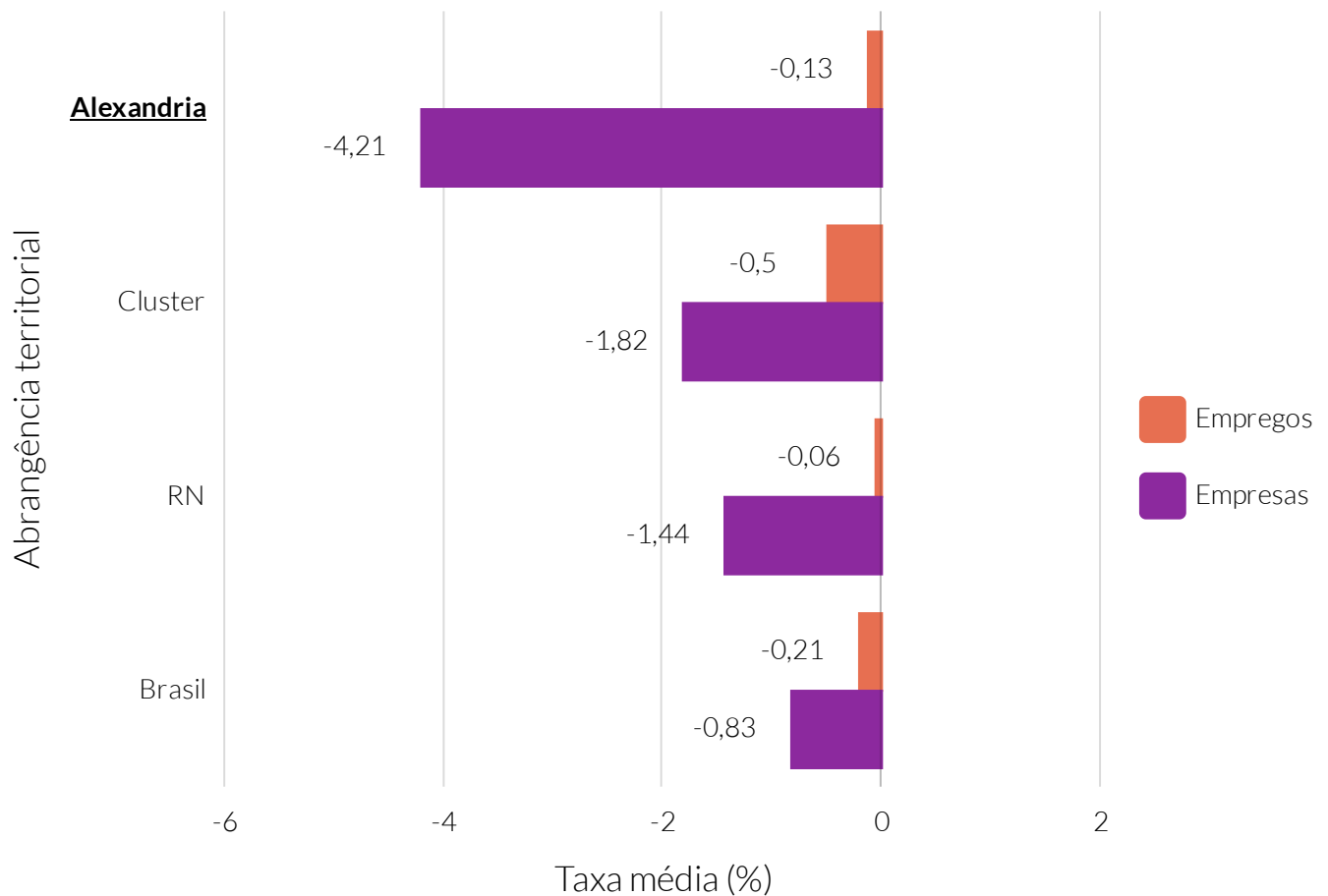

Fonte: Relação Anual de Informações Sociais (RAIS).

Nota: A taxa média anual foi calculada por meio do método geométrico.

Taxa média anual do crescimento da quantidade de empresas, de 2015 a 2019, dos municípios do cluster

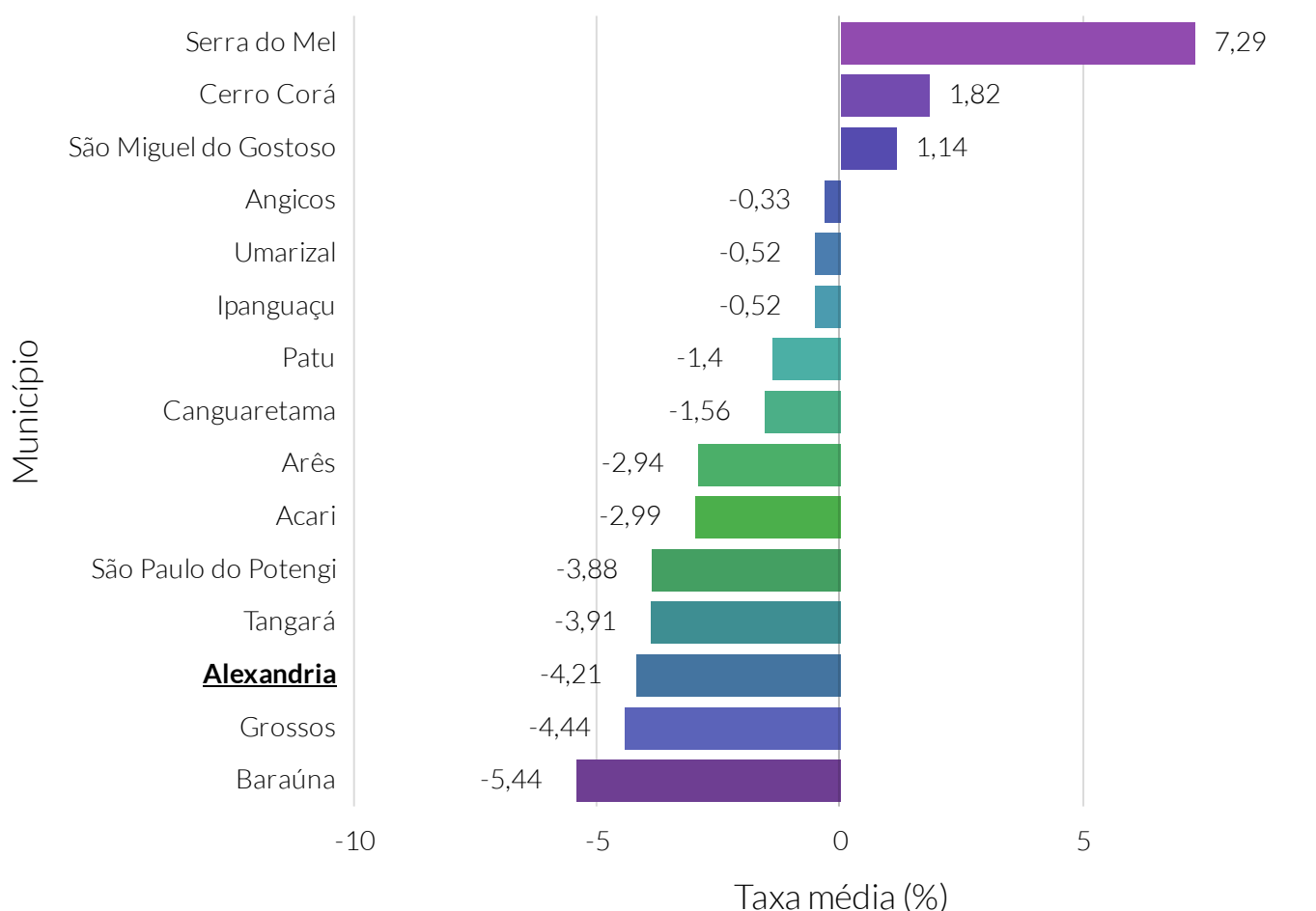

Fonte: Relação Anual de Informações Sociais (RAIS).

Nota: O cluster é um agrupamento de municípios que fazem parte do mesmo estado e possuem similaridades econômicas, sociais e demográficas. Para o agrupamento foram utilizados os seguintes indicadores: Estimativa populacional, IDHm, Rendimento nominal médio mensal domiciliar per capita dos domicílios particulares permanentes urbanos, PIB, Quantidade de empresas, Quantidade de empregos, Potencial de Consumo e Receita orçamentária (R\$) tributária (exceto intraorçamentária).

Taxa média anual do crescimento da quantidade de empregos, de 2015 a 2019, dos municípios do cluster

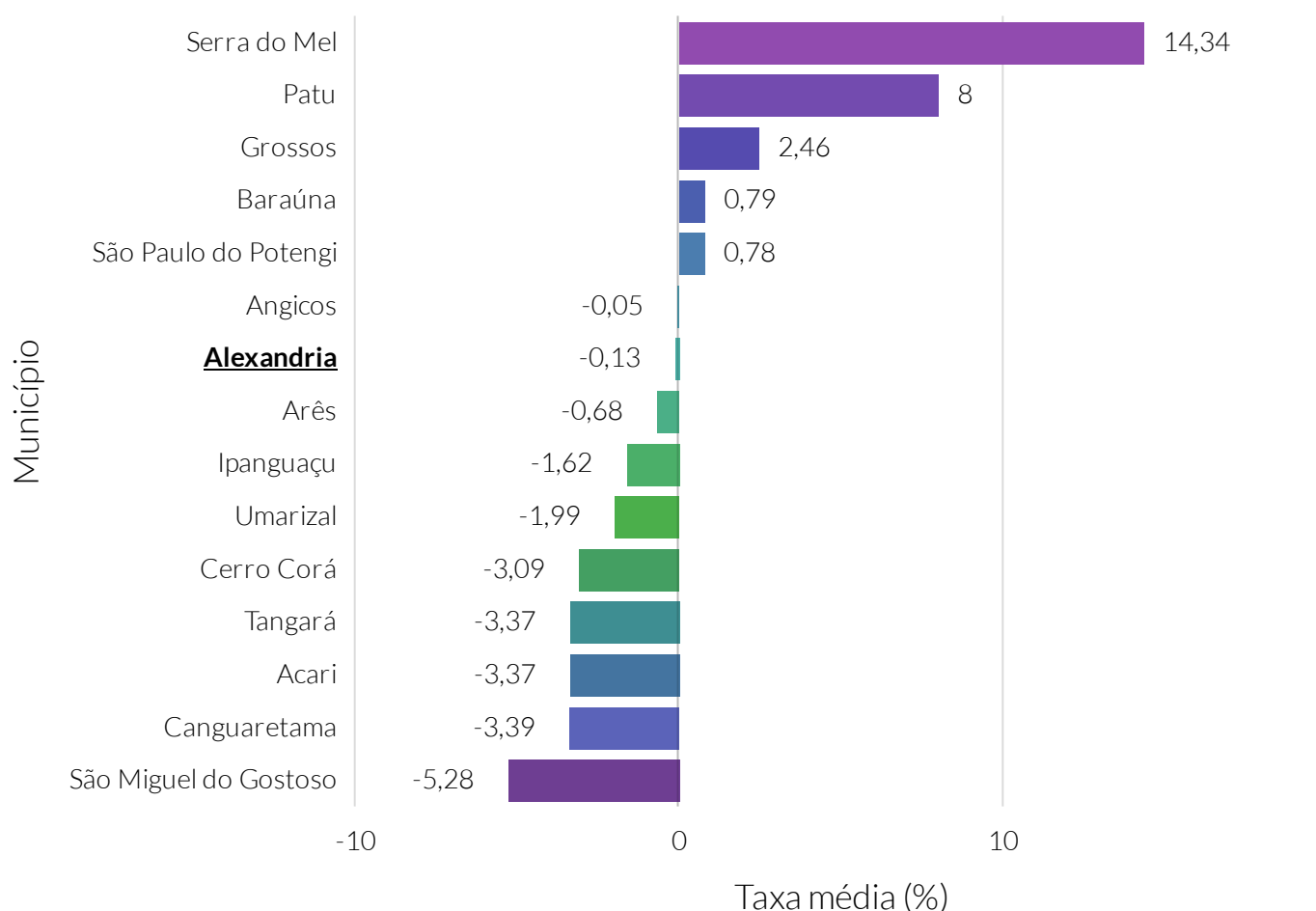

Fonte: Relação Anual de Informações Sociais (RAIS).

Nota: O cluster é um agrupamento de municípios que fazem parte do mesmo estado e possuem similaridades econômicas, sociais e demográficas. Para o agrupamento foram utilizados os seguintes indicadores: Estimativa populacional, IDHm, Rendimento nominal médio mensal domiciliar per capita dos domicílios particulares permanentes urbanos, PIB, Quantidade de empresas, Quantidade de empregos, Potencial de Consumo e Receita orçamentária (R\$) tributária (exceto intraorçamentária).

Quantidade de empresas, por porte - 2019

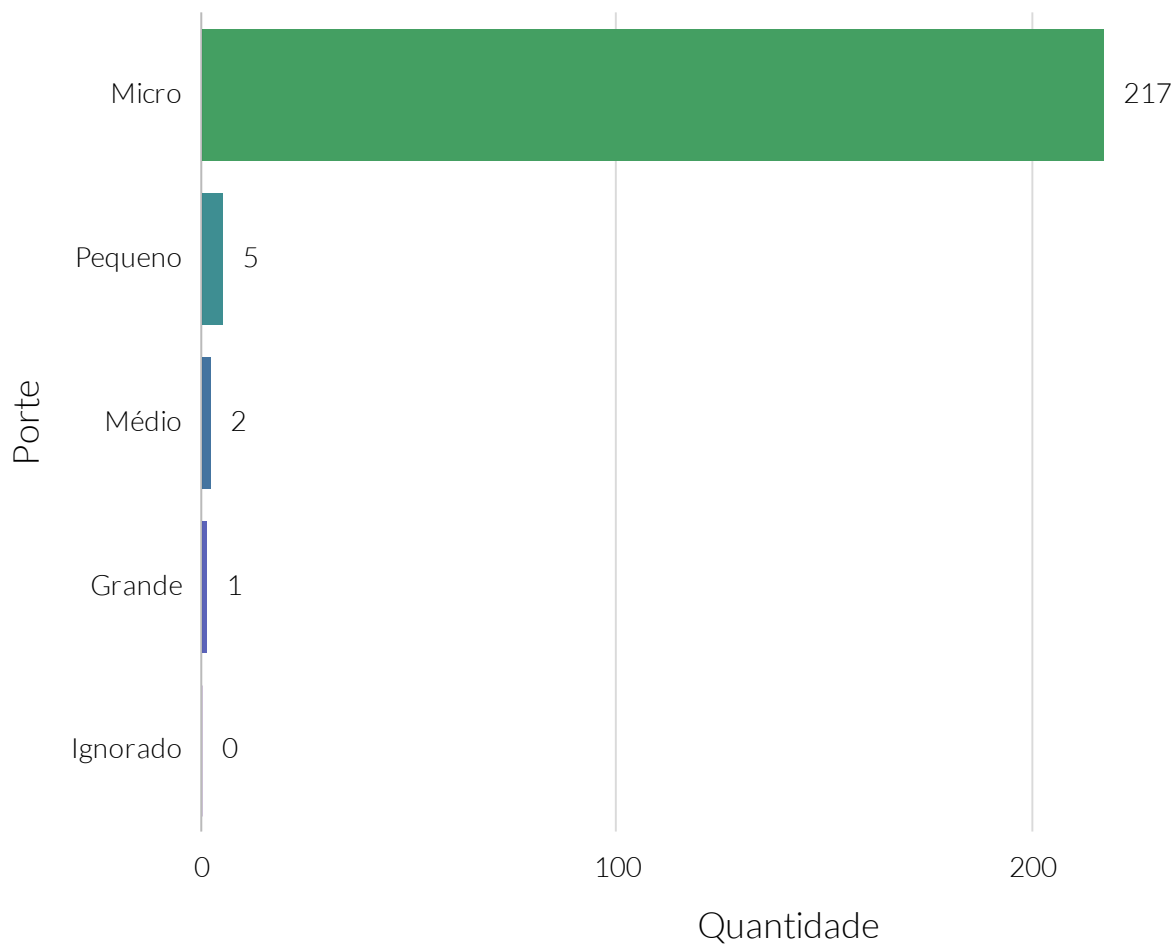

Fonte: Relação Anual de Informações Sociais (RAIS).

Quantidade de empregos, por porte - 2019

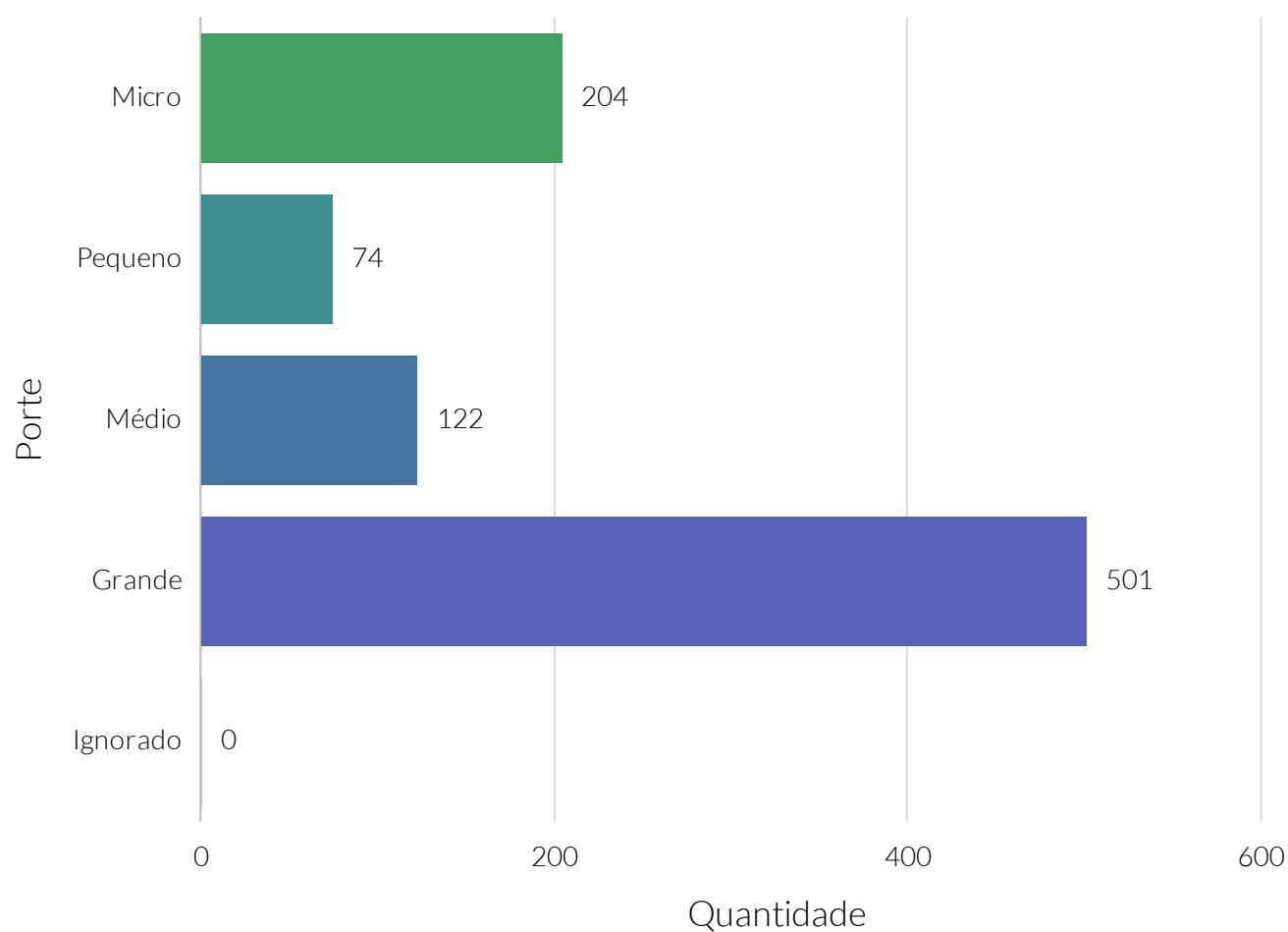

Fonte: Relação Anual de Informações Sociais (RAIS).

Quantidade relativa das empresas, por porte - 2019

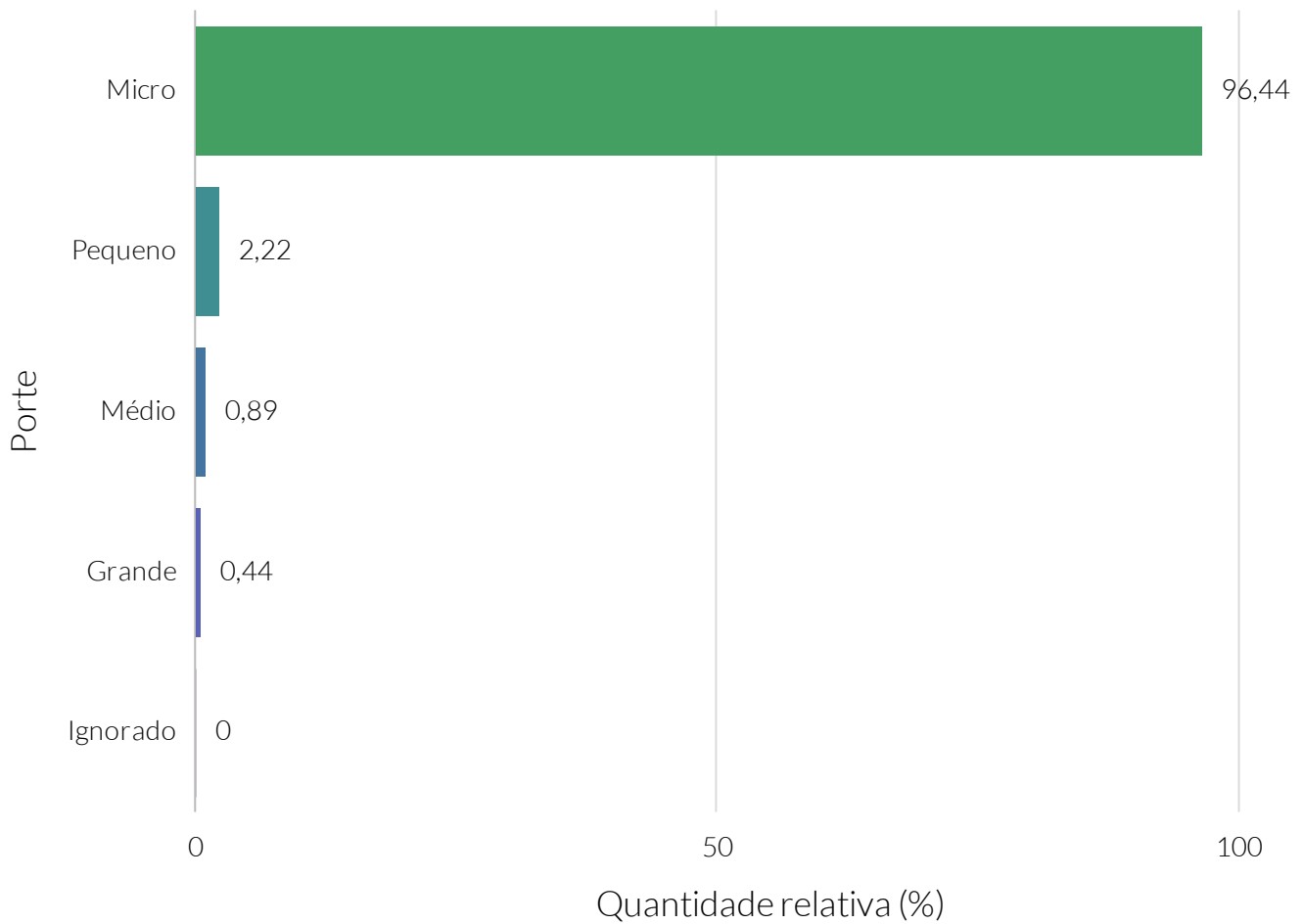

Fonte: Relação Anual de Informações Sociais (RAIS).

Quantidade relativa de empregos, por porte - 2019

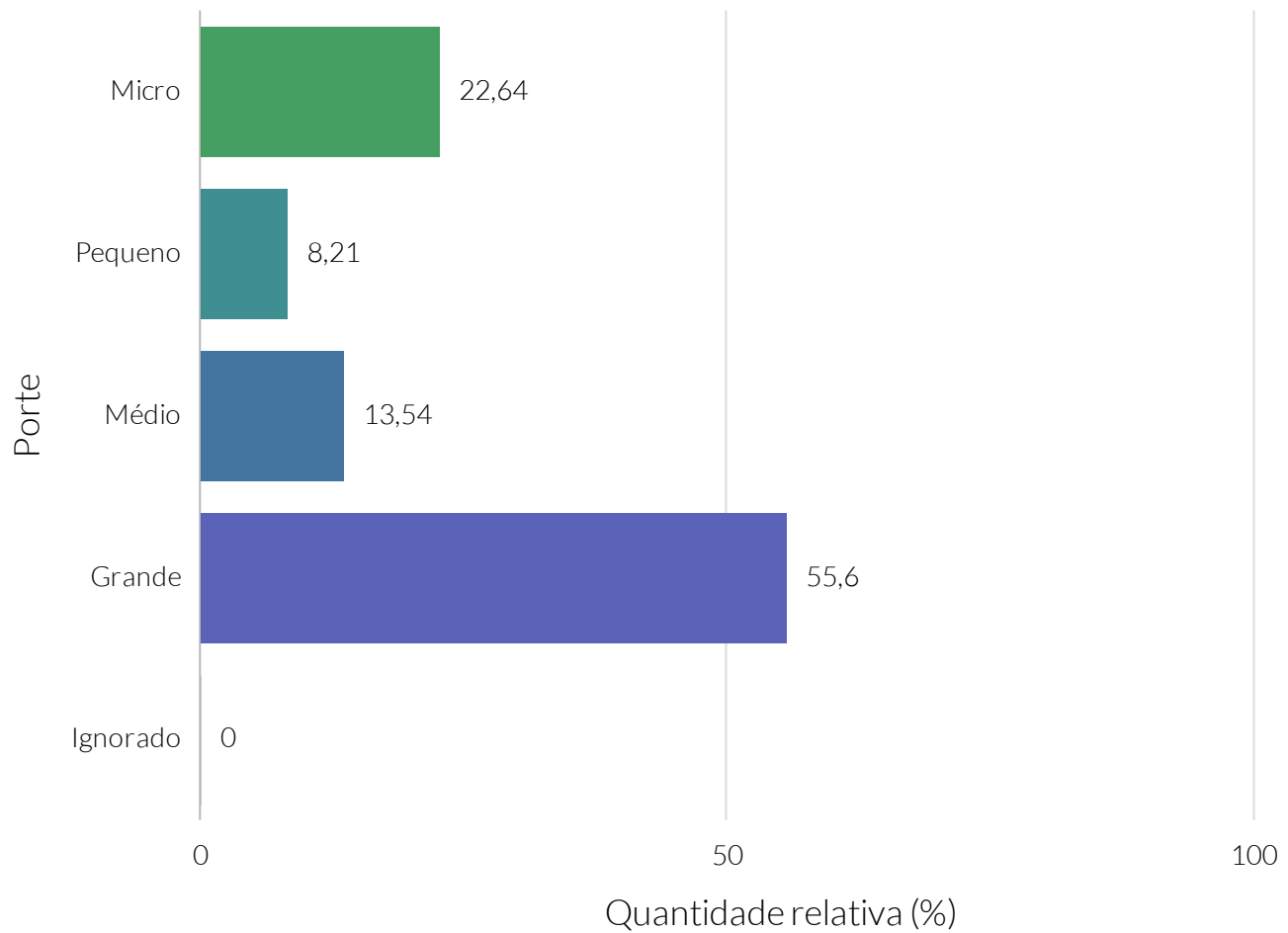

Fonte: Relação Anual de Informações Sociais (RAIS).

Quantidade de empresas, por setor de atuação - 2019

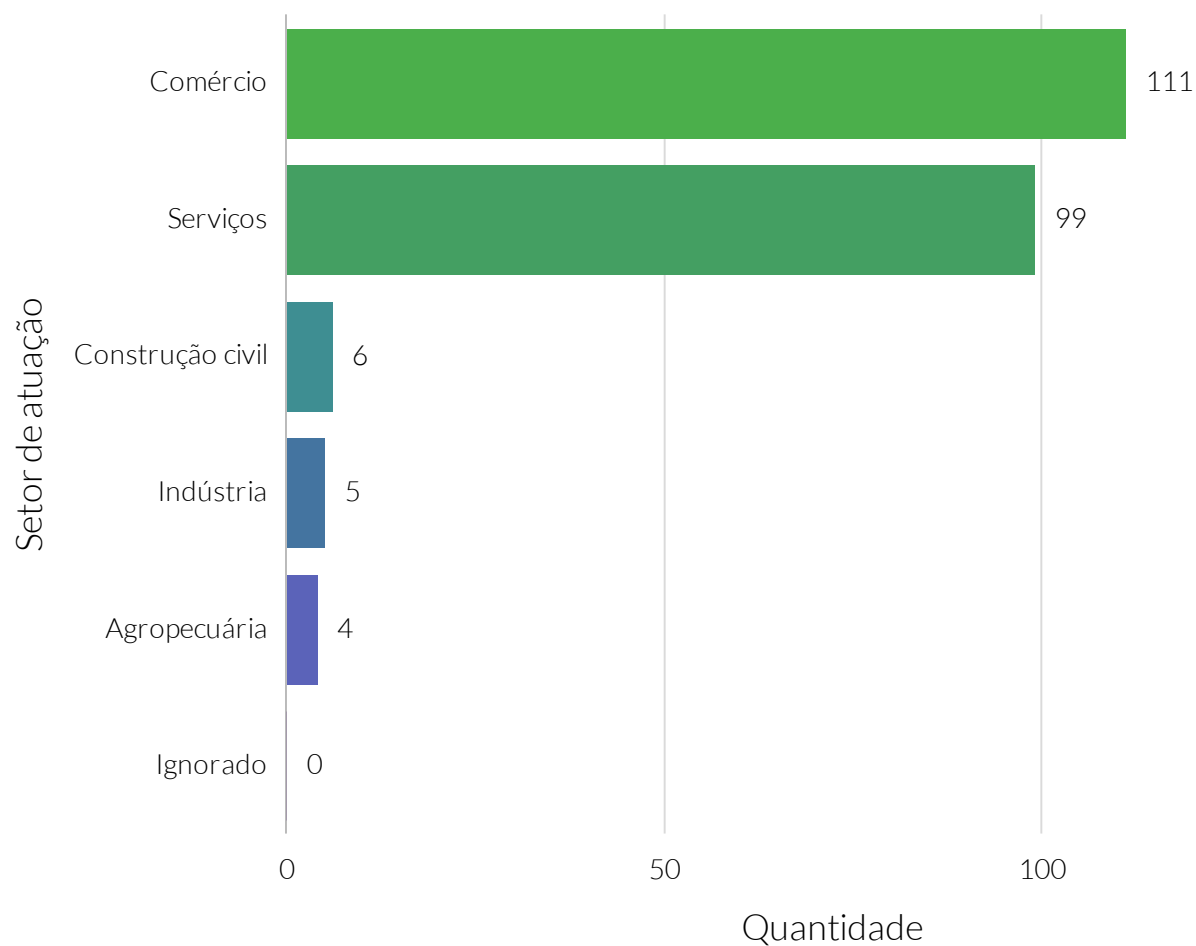

Fonte: Relação Anual de Informações Sociais (RAIS).

Quantidade de empregos, por setor de atuação - 2019

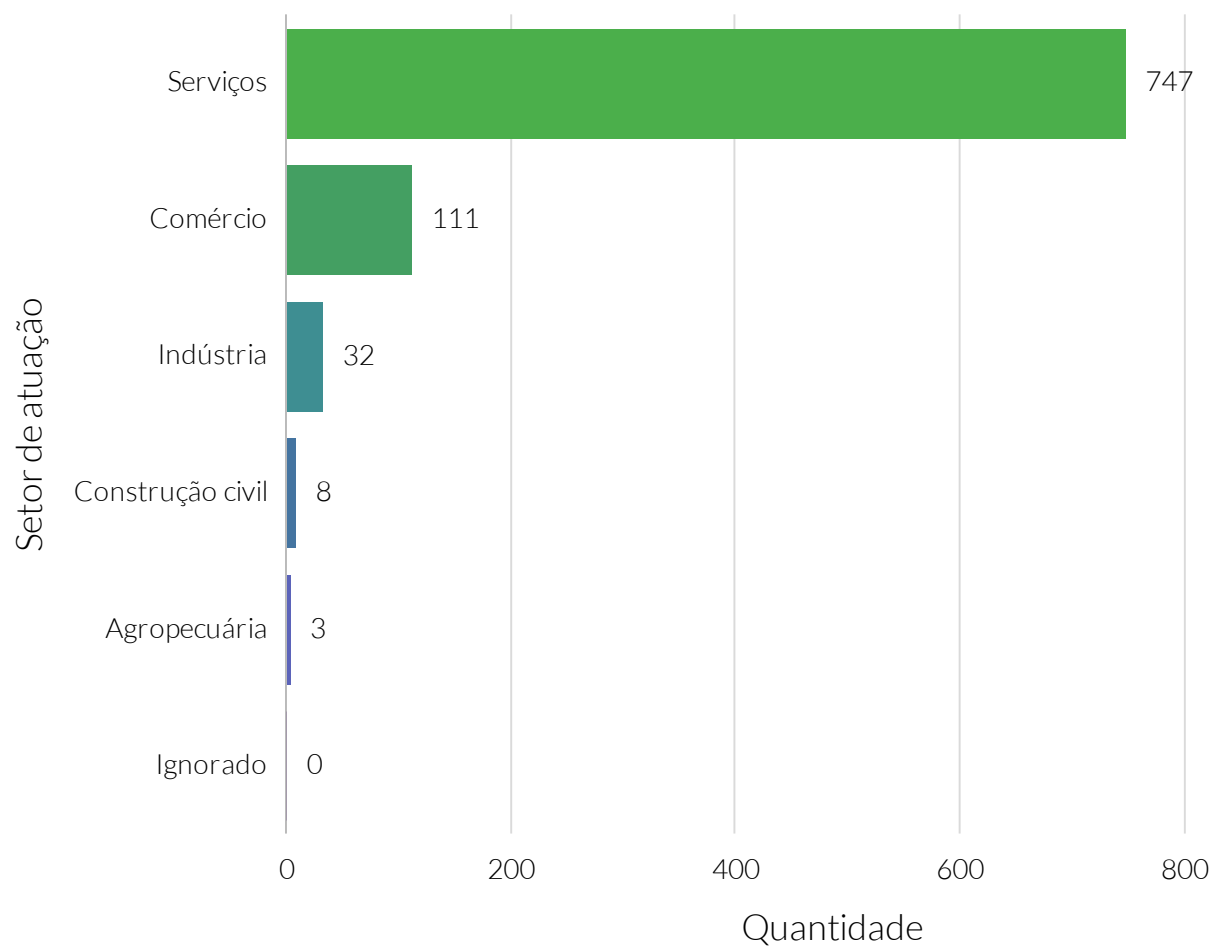

Fonte: Relação Anual de Informações Sociais (RAIS).

Quantidade relativa de empresas, por setor de atuação - 2019

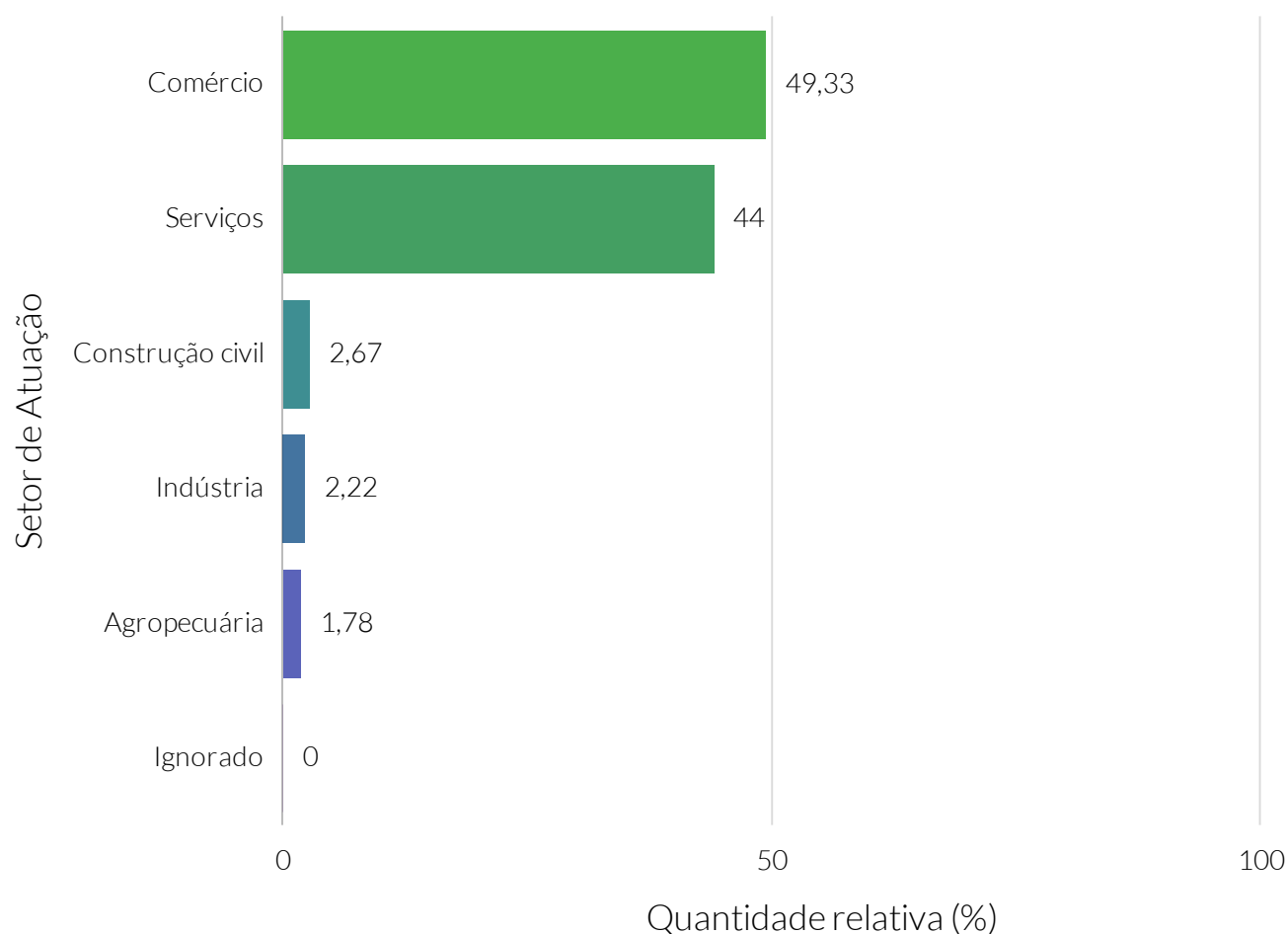

Fonte: Relação Anual de Informações Sociais (RAIS).

Quantidade relativa de empregos, por setor de atuação - 2019

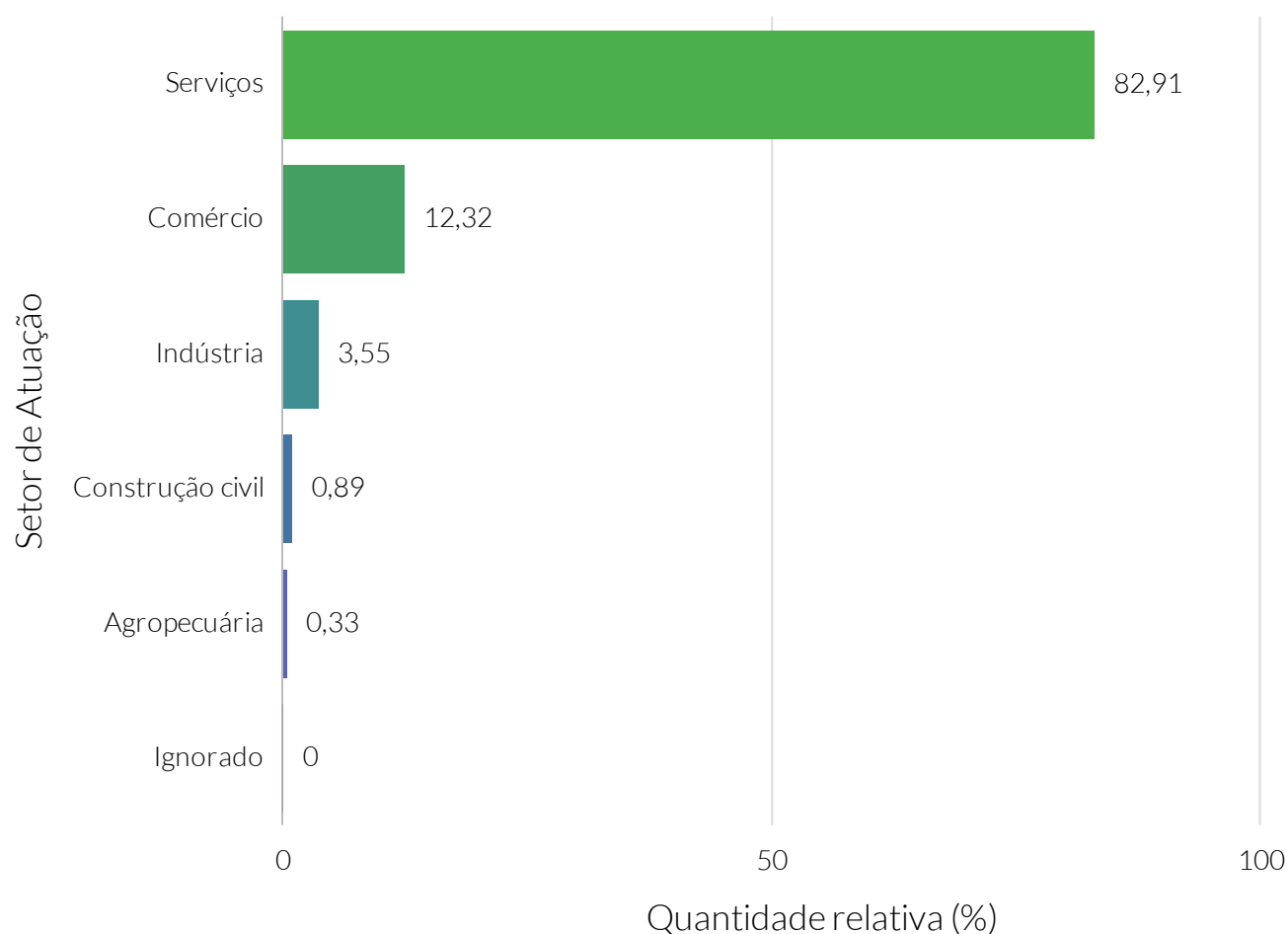

Fonte: Relação Anual de Informações Sociais (RAIS).

Quantidade de empresas, por seções de atividades econômicas da CNAE - 2019

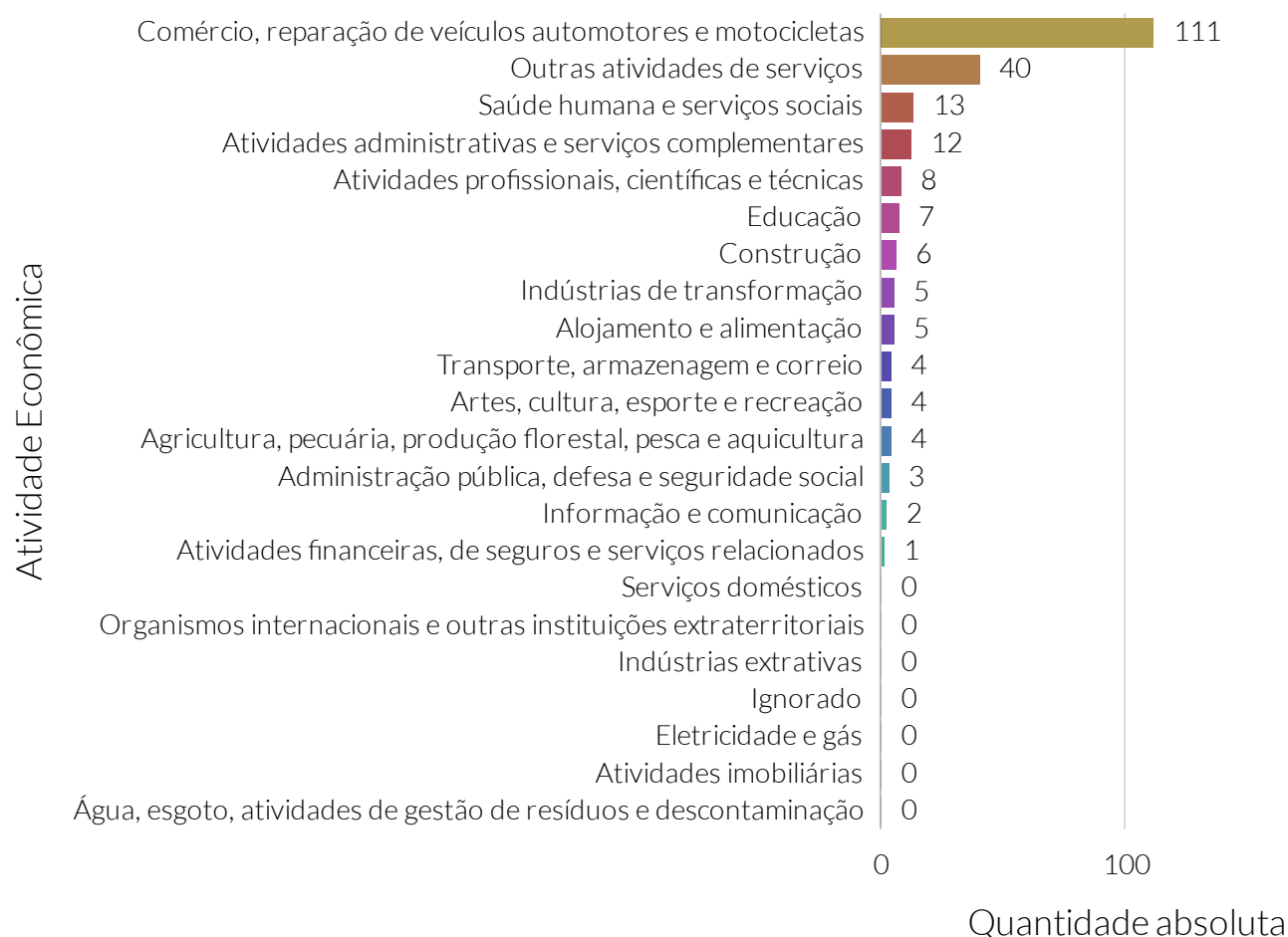

Fonte: Relação Anual de Informações Sociais (RAIS).

Nota: CNAE – Classificação Nacional de Atividades Econômicas.

Quantidade de empregos, por seções de atividades econômicas da CNAE - 2019

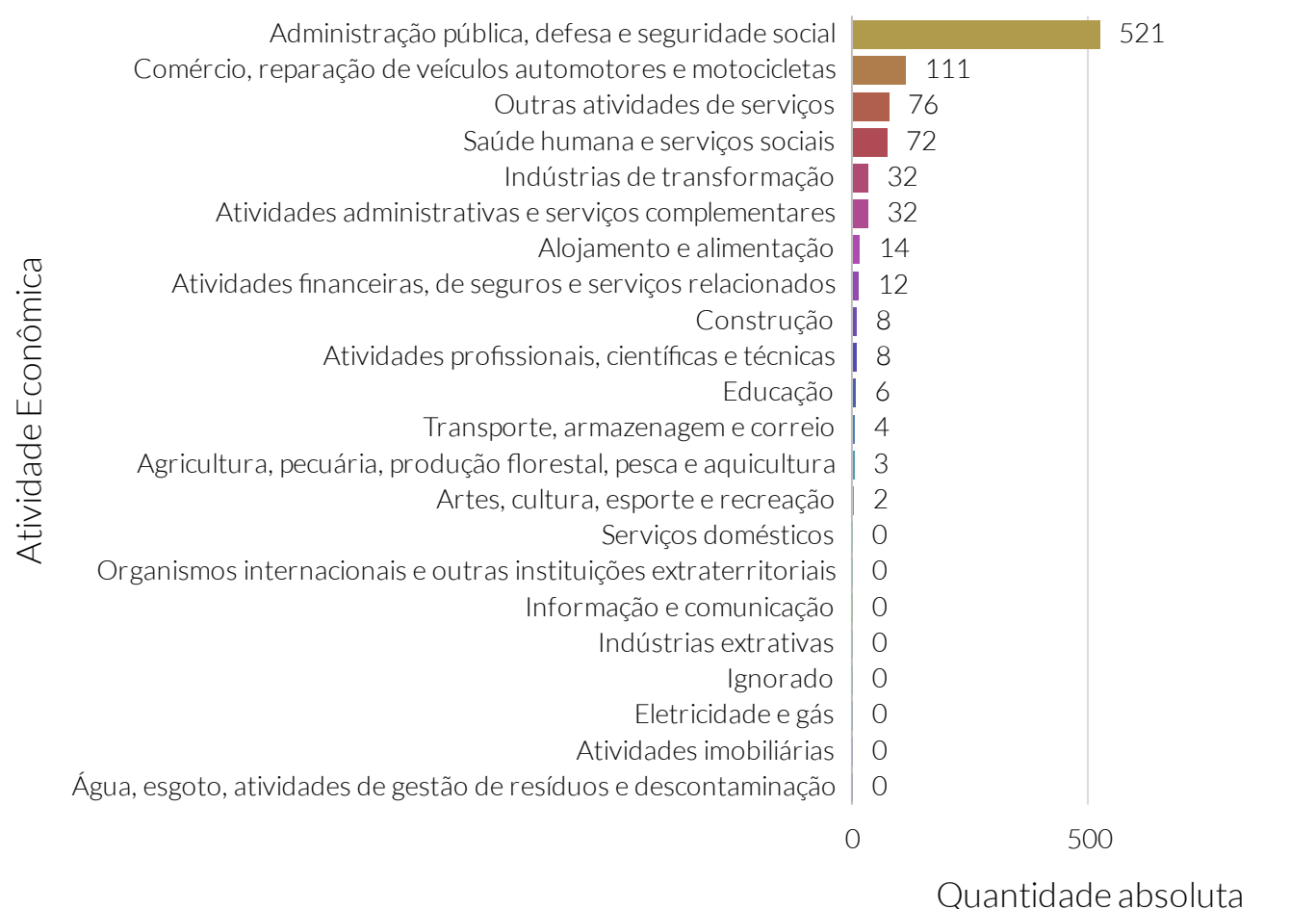

Fonte: Relação Anual de Informações Sociais (RAIS).

Nota: CNAE – Classificação Nacional de Atividades Econômicas.

Quantidade de admitidos no mercado de trabalho formal

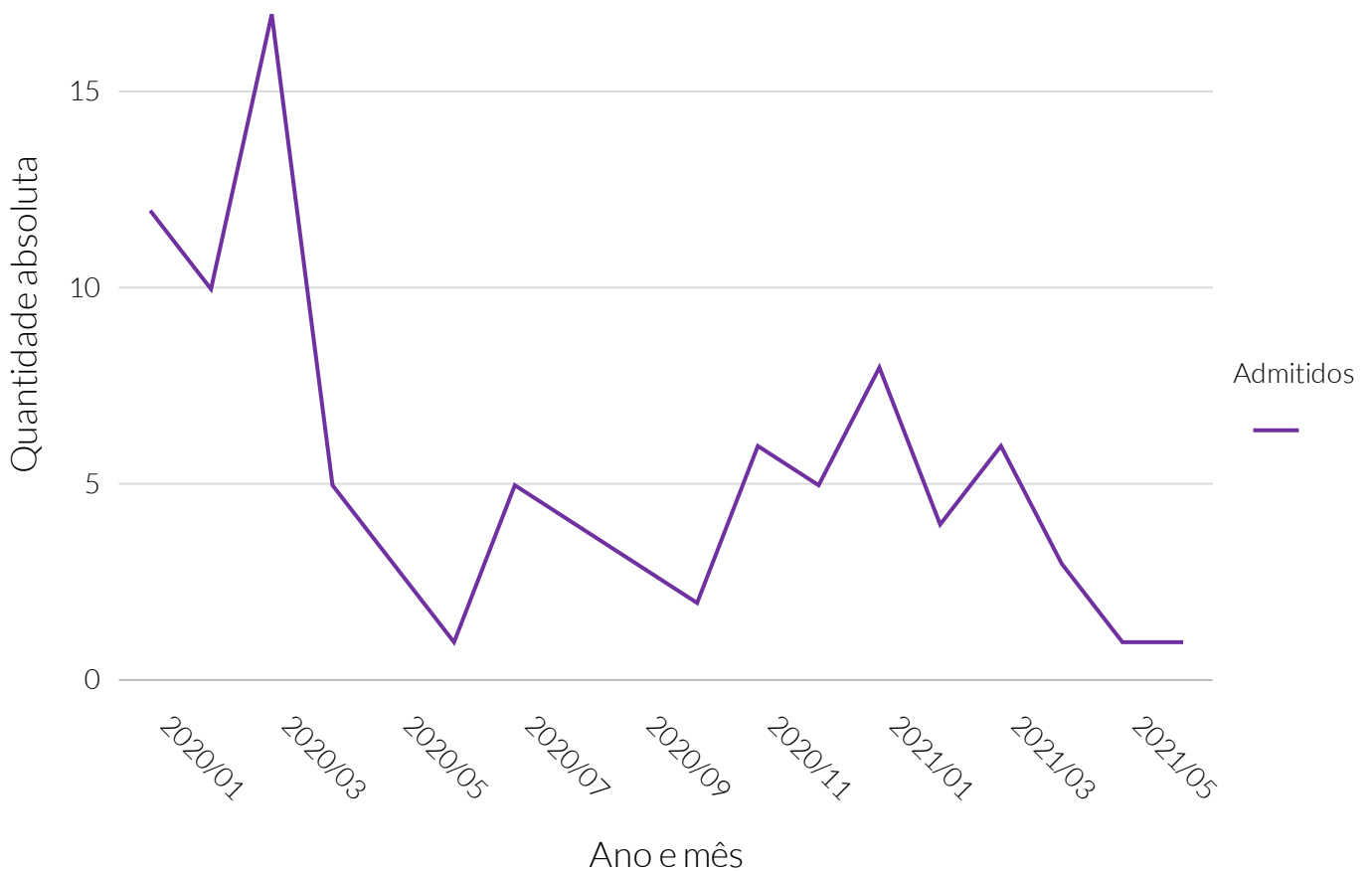

Fonte: Cadastro Geral de Empregados e Desempregados (CAGED).

Quantidade de admitidos no mercado de trabalho formal

Período	Quantidade de admitidos
Janeiro de 2020	12
Fevereiro de 2020	10
Março de 2020	17
Abril de 2020	5
Mai de 2020	3
Junho de 2020	1
Julho de 2020	5
Agosto de 2020	4
Setembro de 2020	3
Outubro de 2020	2
Novembro de 2020	6
Dezembro de 2020	5
Janeiro de 2021	8
Fevereiro de 2021	4
Março de 2021	6
Abril de 2021	3
Mai de 2021	1

Quantidade de desligados no mercado de trabalho formal

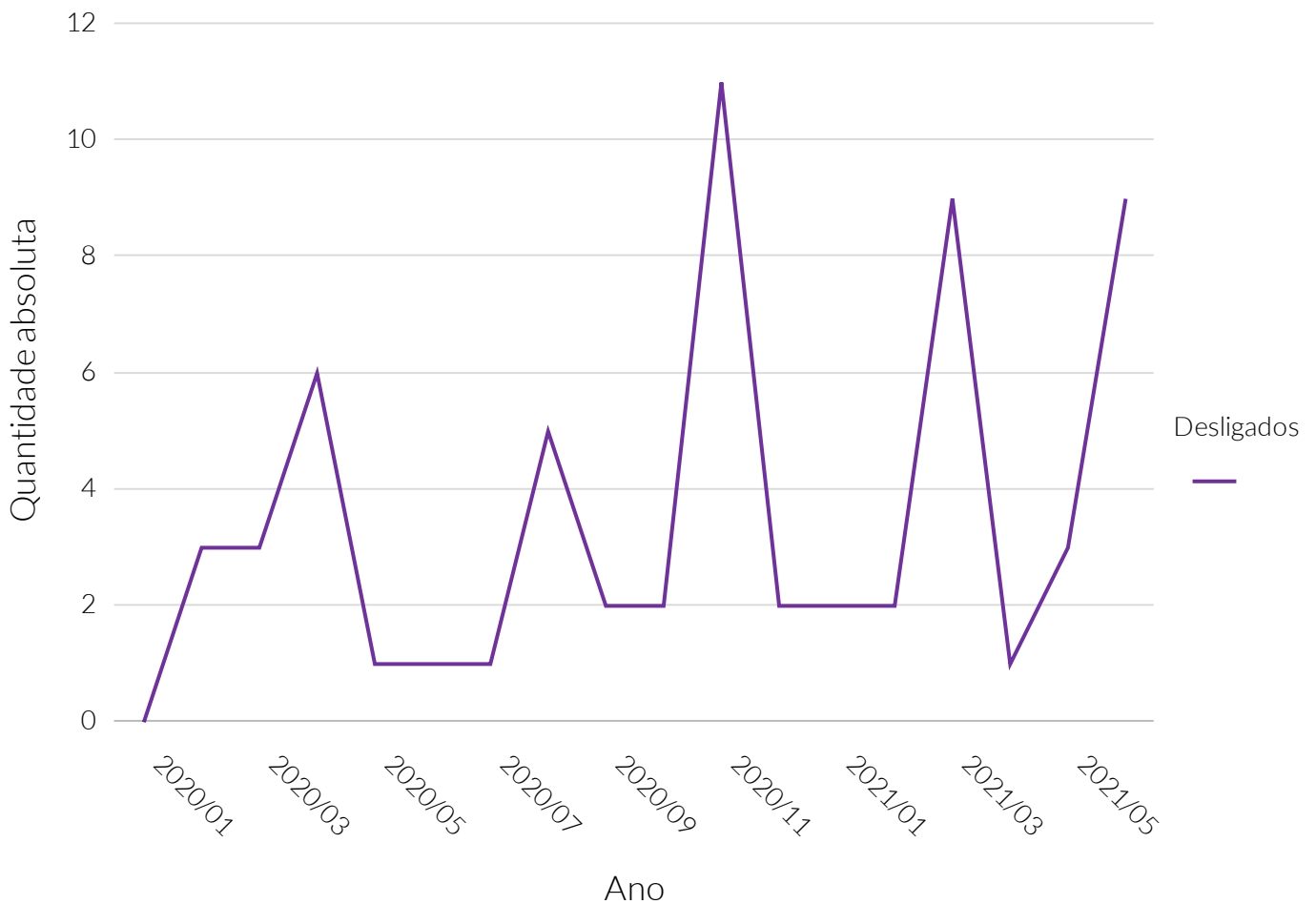

Fonte: Cadastro Geral de Empregados e Desempregados (CAGED).

Quantidade de desligados no mercado de trabalho formal

Período	Quantidade de desligados
Janeiro de 2020	0
Fevereiro de 2020	3
Março de 2020	3
Abril de 2020	6
Mai de 2020	1
Junho de 2020	1
Julho de 2020	1
Agosto de 2020	5
Setembro de 2020	2
Outubro de 2020	2
Novembro de 2020	11
Dezembro de 2020	2
Janeiro de 2021	2
Fevereiro de 2021	2
Março de 2021	9
Abril de 2021	1
Mai de 2021	3

Saldo de admitidos e desligados no mercado de trabalho formal



Fonte: Cadastro Geral de Empregados e Desempregados (CAGED).

Saldo de admitidos e desligados no mercado de trabalho formal

Período	Saldo de empregos
Janeiro de 2020	12
Fevereiro de 2020	7
Março de 2020	14
Abril de 2020	-1
Mai de 2020	2
Junho de 2020	0
Julho de 2020	4
Agosto de 2020	-1
Setembro de 2020	1
Outubro de 2020	0
Novembro de 2020	-5
Dezembro de 2020	3
Janeiro de 2021	6
Fevereiro de 2021	2
Março de 2021	-3
Abril de 2021	2
Mai de 2021	-2

Setor Primário

Lavoura permanente

No ano de 2019, segundo o Instituto Brasileiro de Geografia e Estatística (IBGE), o valor total referente à produção local da lavoura permanente no município de Alexandria foi de R\$2.000. Isso colocou o município na 144ª posição no estado.

Valor (R\$) da produção local da lavoura permanente

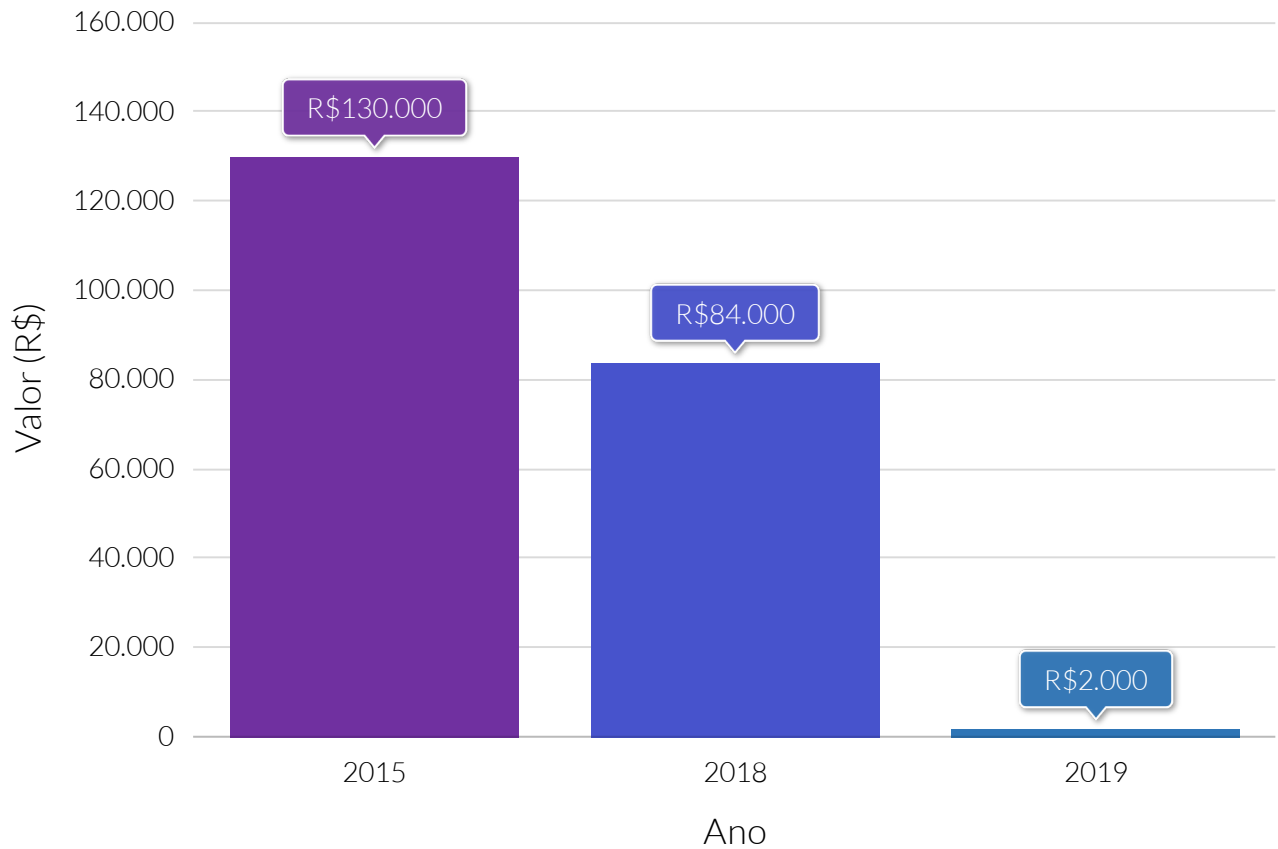

Fonte: Instituto Brasileiro de Geografia e Estatística (IBGE).

Quantidade da produção do município da lavoura permanente, por tipologia - 2019

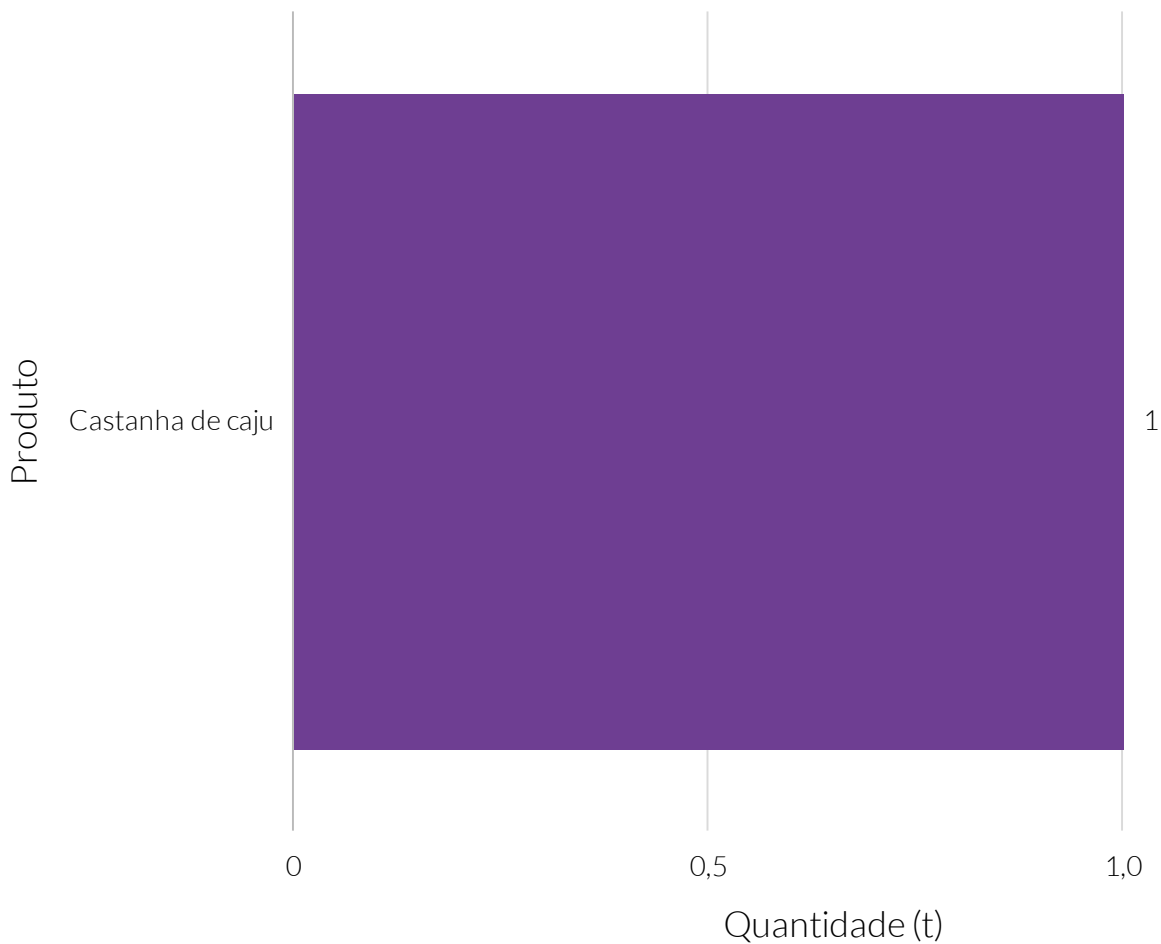

Fonte: Instituto Brasileiro de Geografia e Estatística (IBGE).

Valor relativo do valor (R\$) da produção local da lavoura permanente, por tipologia - 2019

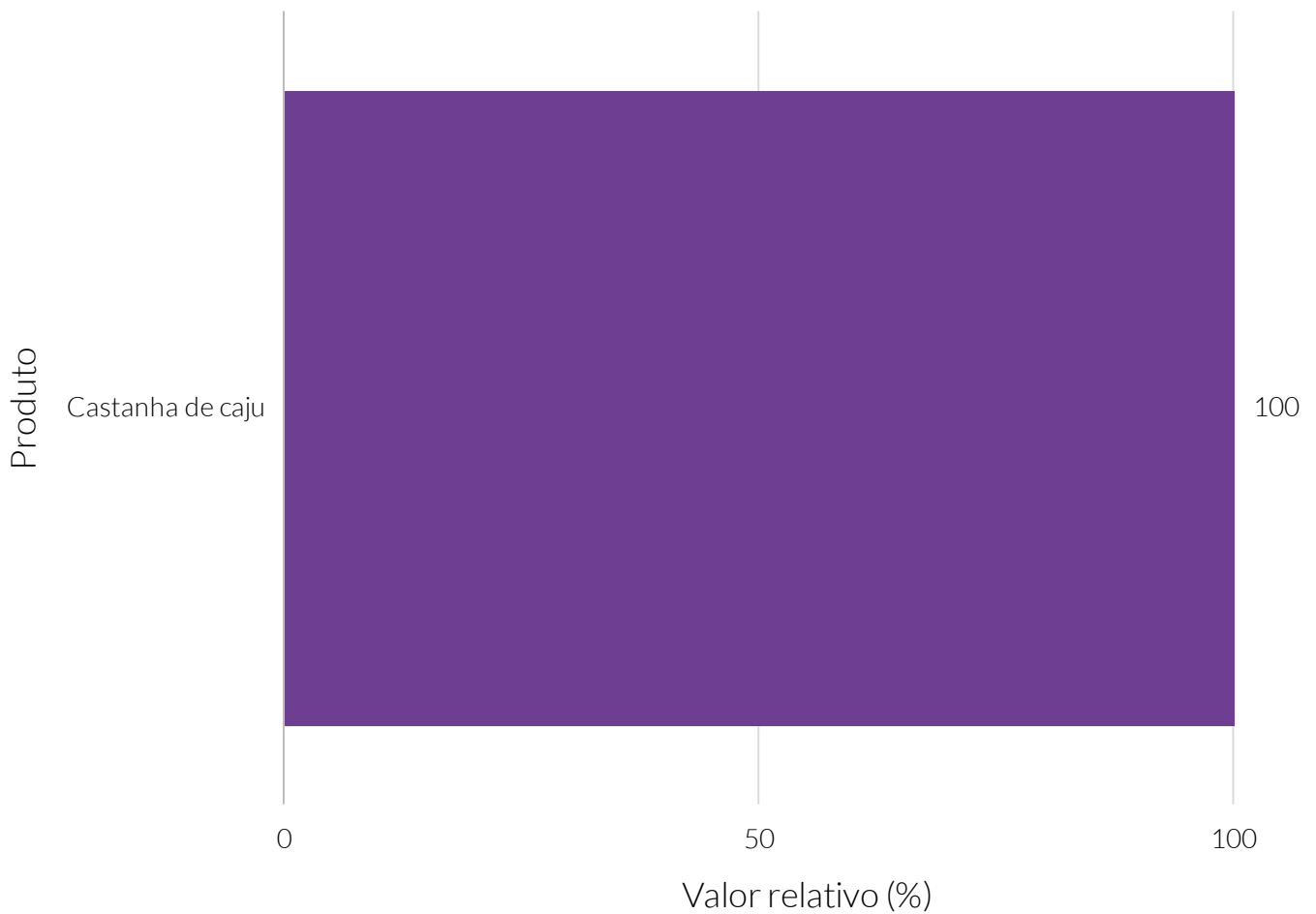

Fonte: Instituto Brasileiro de Geografia e Estatística (IBGE).

Setor Primário

Lavoura permanente

Valor (R\$) da produção local da lavoura permanente, por tipologia - 2019

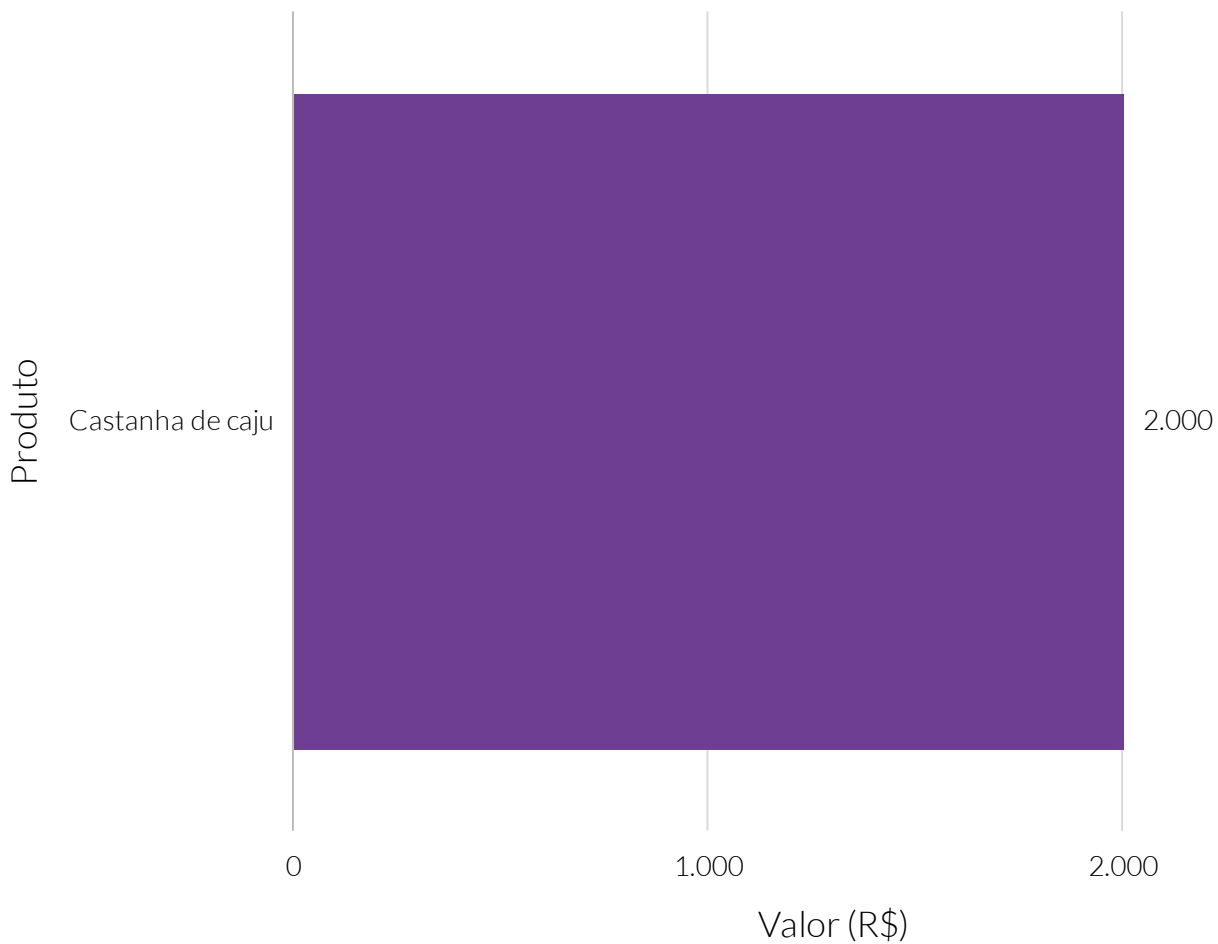

Fonte: Instituto Brasileiro de Geografia e Estatística (IBGE).

Quantidade relativa, ao estado, da produção do município da lavoura permanente, por tipologia - 2019

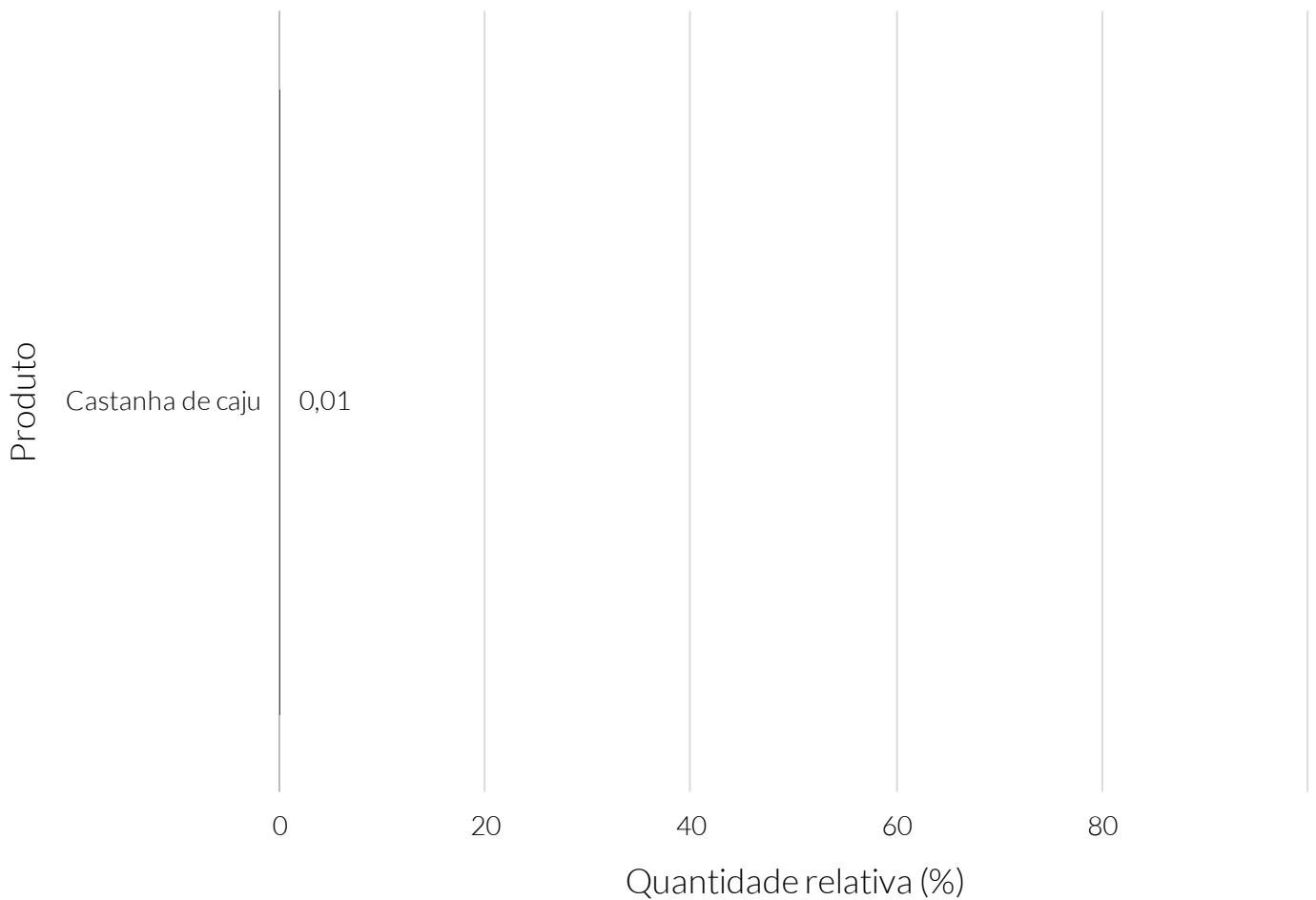

Fonte: Instituto Brasileiro de Geografia e Estatística (IBGE).

Setor Primário

Lavoura temporária

No ano de 2019, segundo o Instituto Brasileiro de Geografia e Estatística (IBGE), o valor total da produção na lavoura temporária local foi de R\$135.000 no município de Alexandria. Isso colocou o município na 155ª posição no estado.

Valor (R\$) da produção local da lavoura temporária

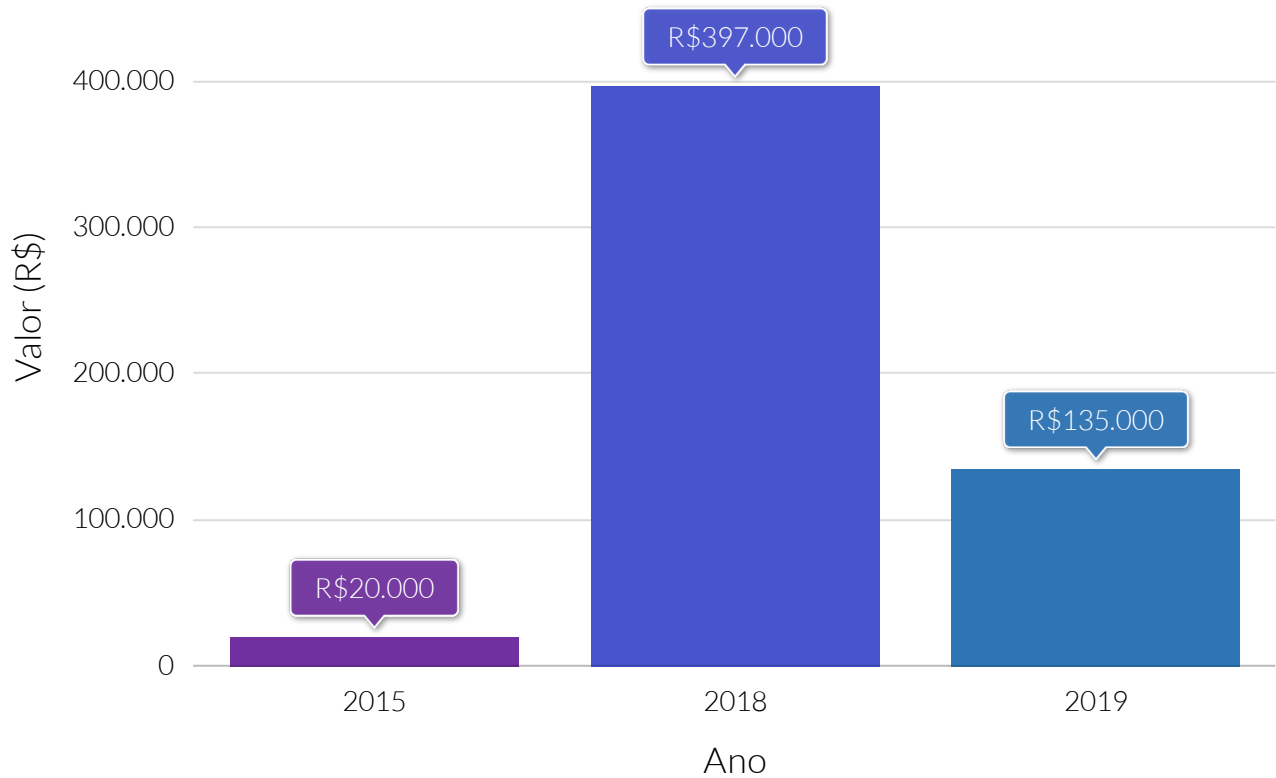

Fonte: Instituto Brasileiro de Geografia e Estatística (IBGE).

Quantidade (t) produzida da lavoura temporária, por tipologia - 2019

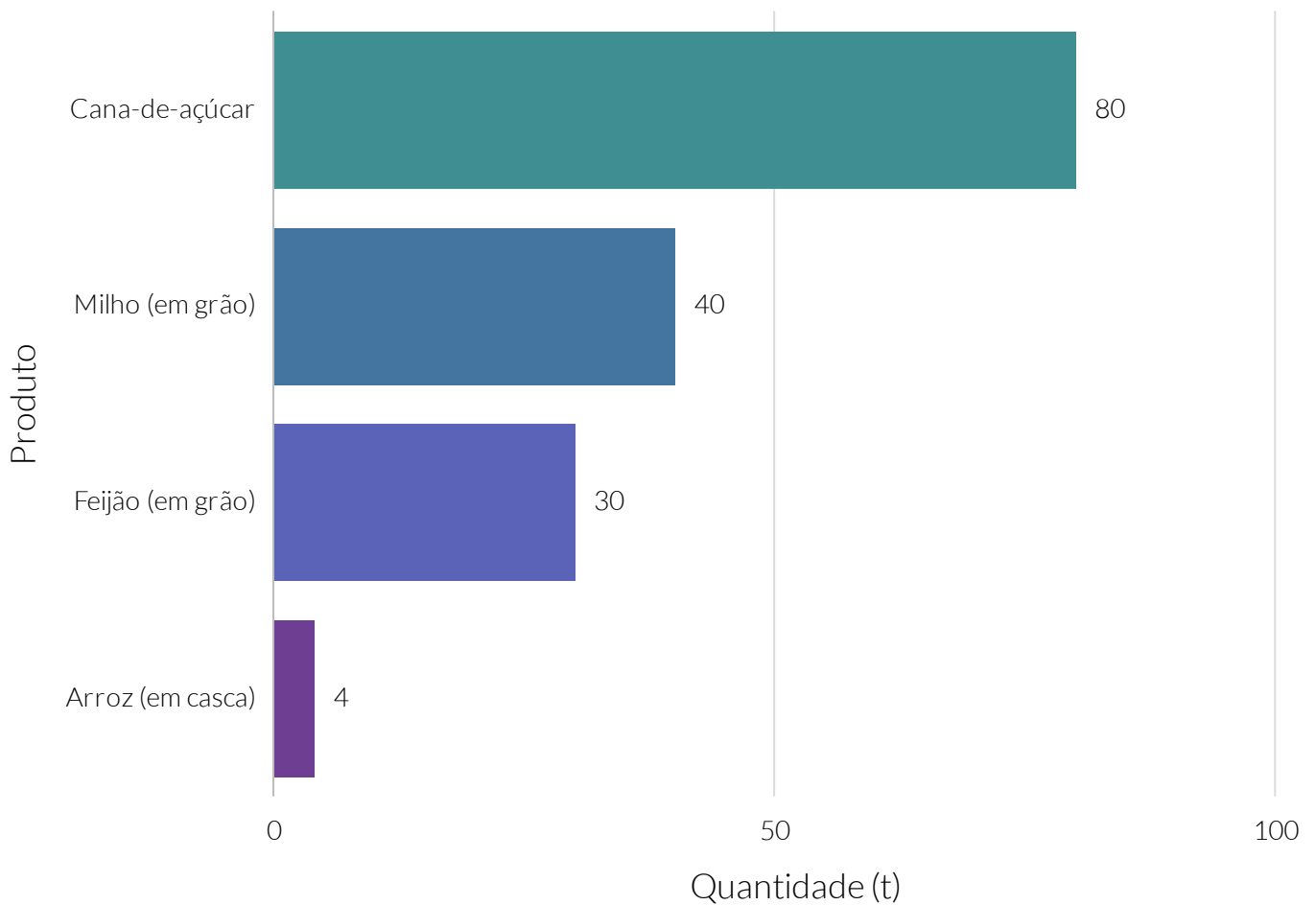

Fonte: Instituto Brasileiro de Geografia e Estatística (IBGE).

Valor relativo do valor (R\$) da produção local da lavoura temporária, por tipologia - 2019

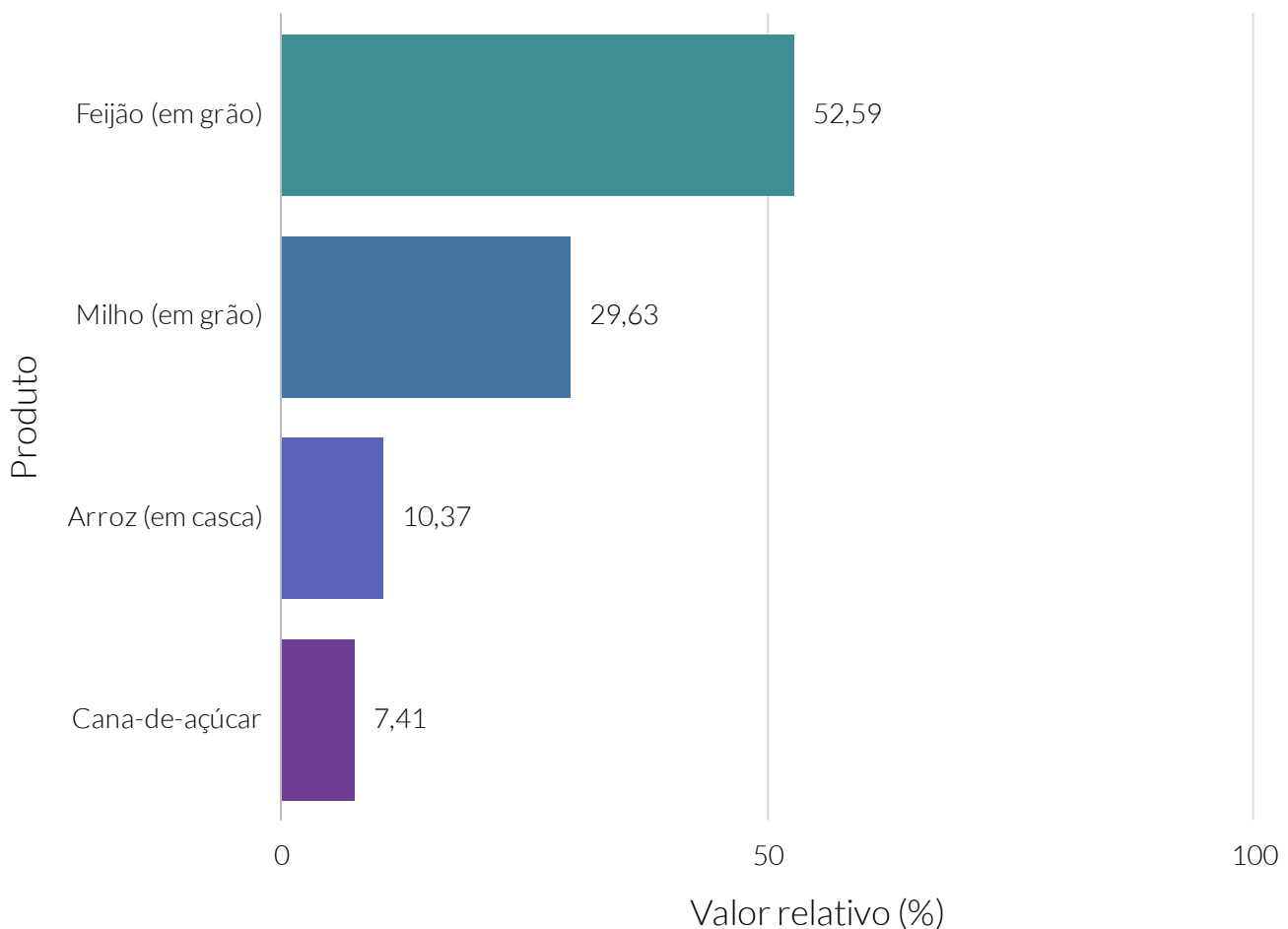

Fonte: Instituto Brasileiro de Geografia e Estatística (IBGE).

Valor (R\$) da produção local da lavoura temporária, por tipologia - 2019

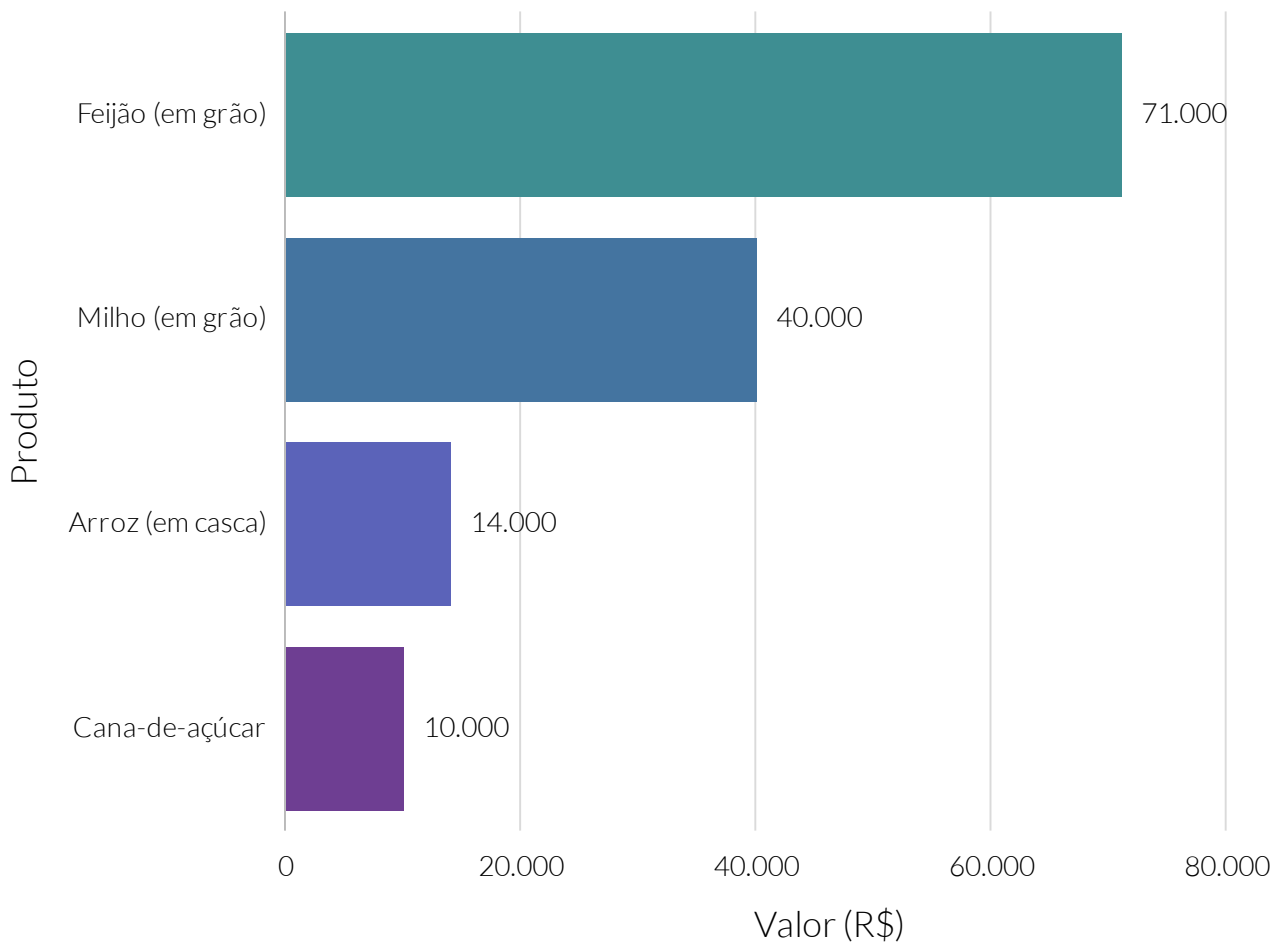

Fonte: Instituto Brasileiro de Geografia e Estatística (IBGE).

Quantidade relativa, ao estado, da produção do município da lavoura temporária, por tipologia - 2019

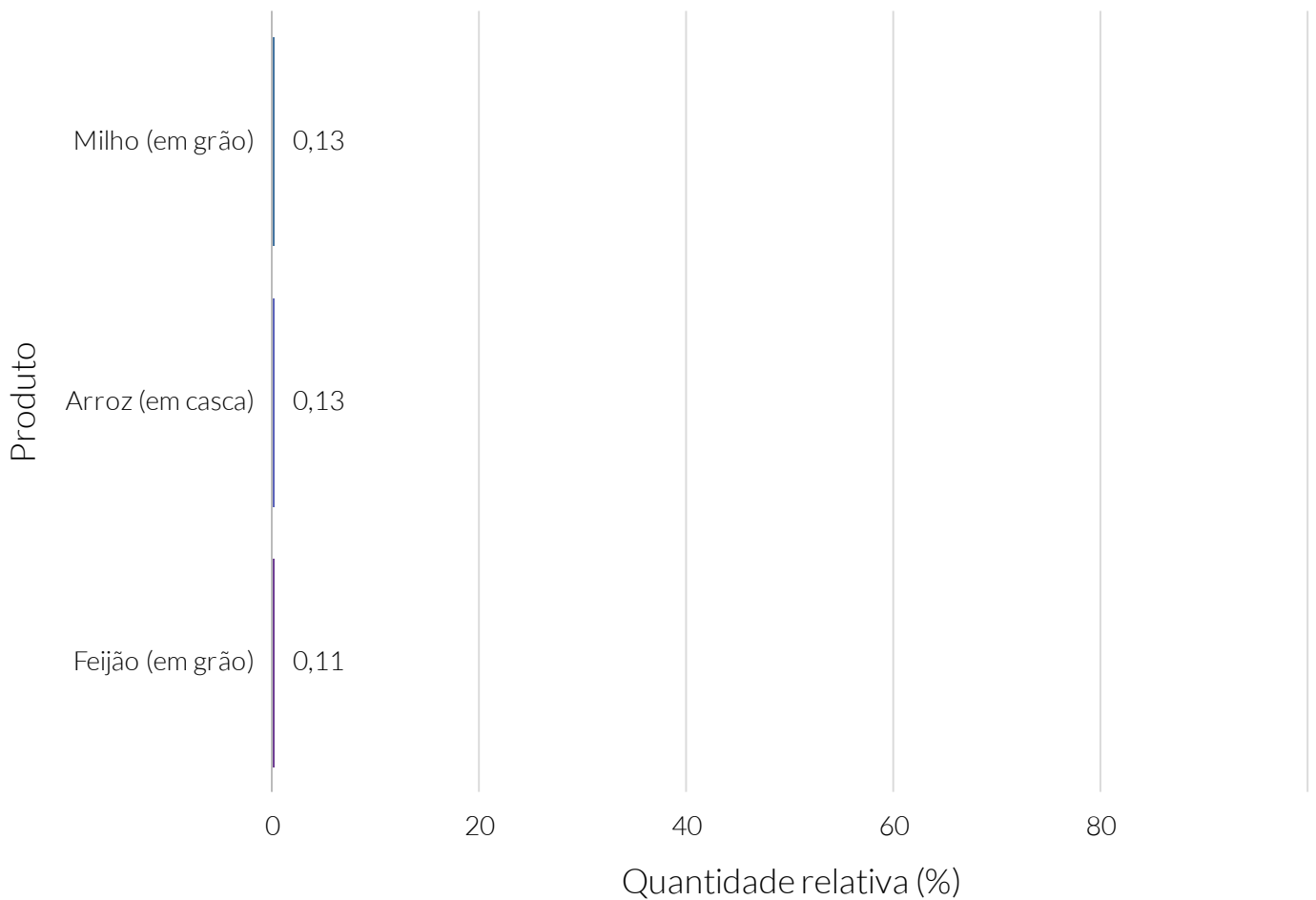

Fonte: Instituto Brasileiro de Geografia e Estatística (IBGE).

Setor Primário

Pecuária

No ano de 2019, segundo o Instituto Brasileiro de Geografia e Estatística (IBGE), o valor da produção da pecuária no município de Alexandria representou um total de R\$2.954.000. Isso colocou o município na 57ª posição no estado.

Valor (R\$) da produção local da pecuária

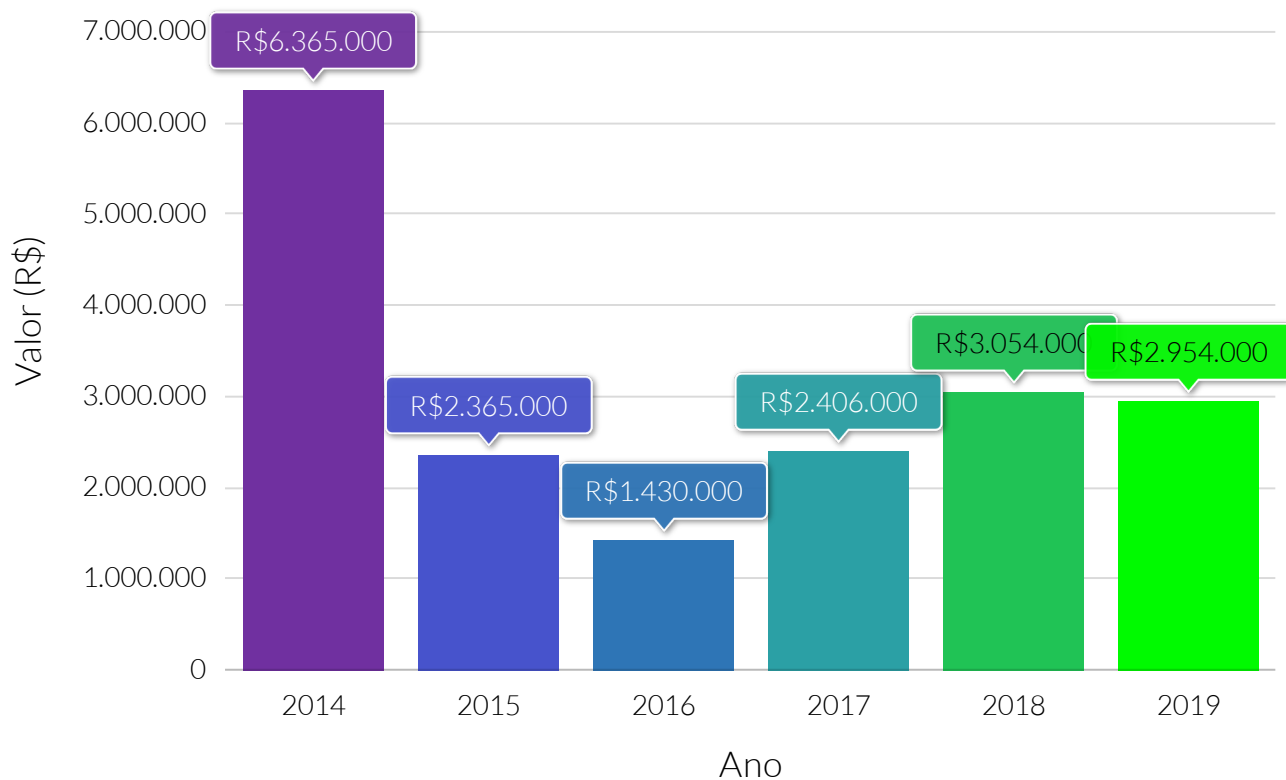

Fonte: Instituto Brasileiro de Geografia e Estatística (IBGE).

Quantidade (t) produzida da pecuária, por tipologia - 2019

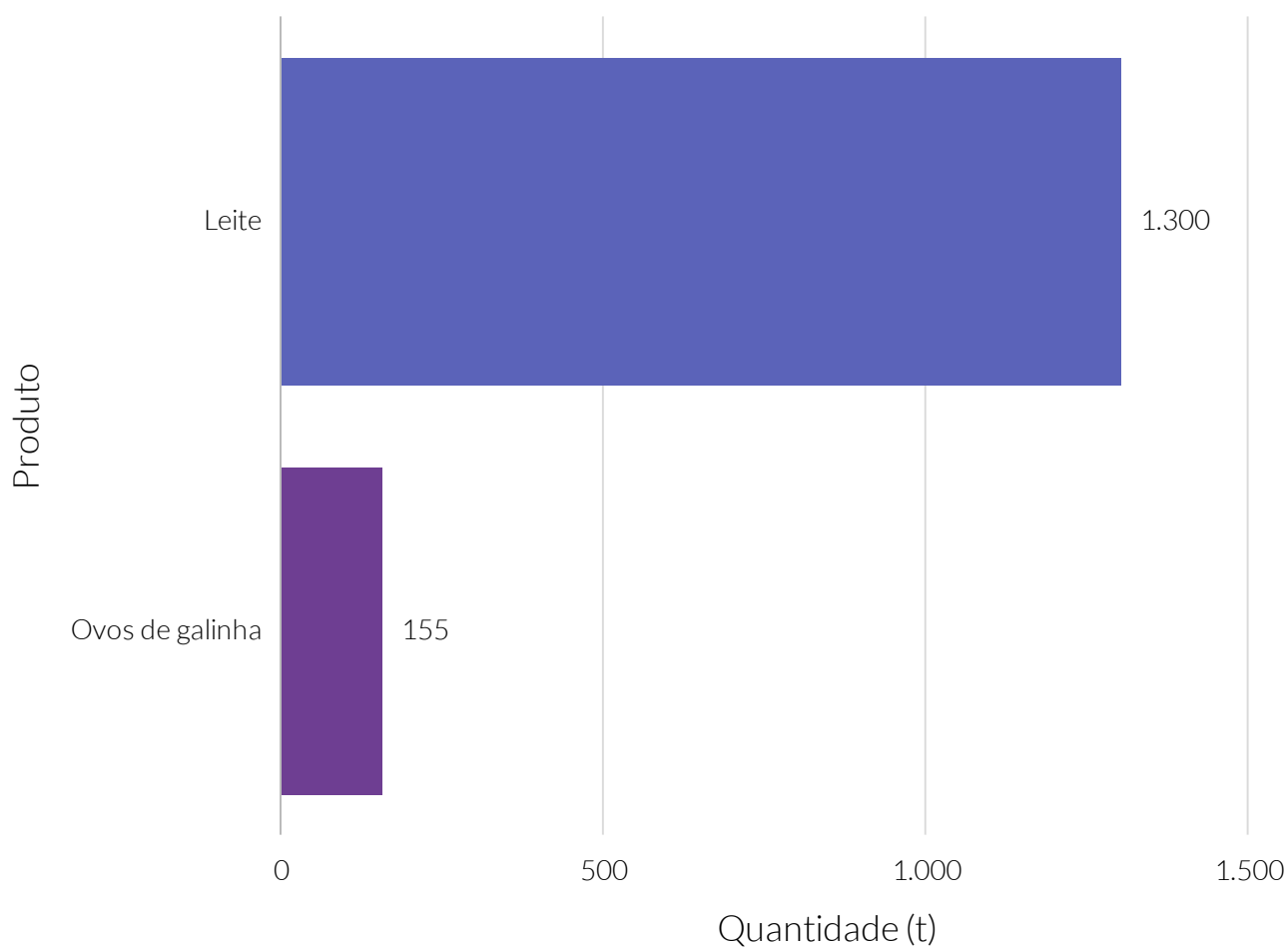

Fonte: Instituto Brasileiro de Geografia e Estatística (IBGE).

Valor relativo do valor (R\$) da produção local da pecuária, por tipologia - 2019

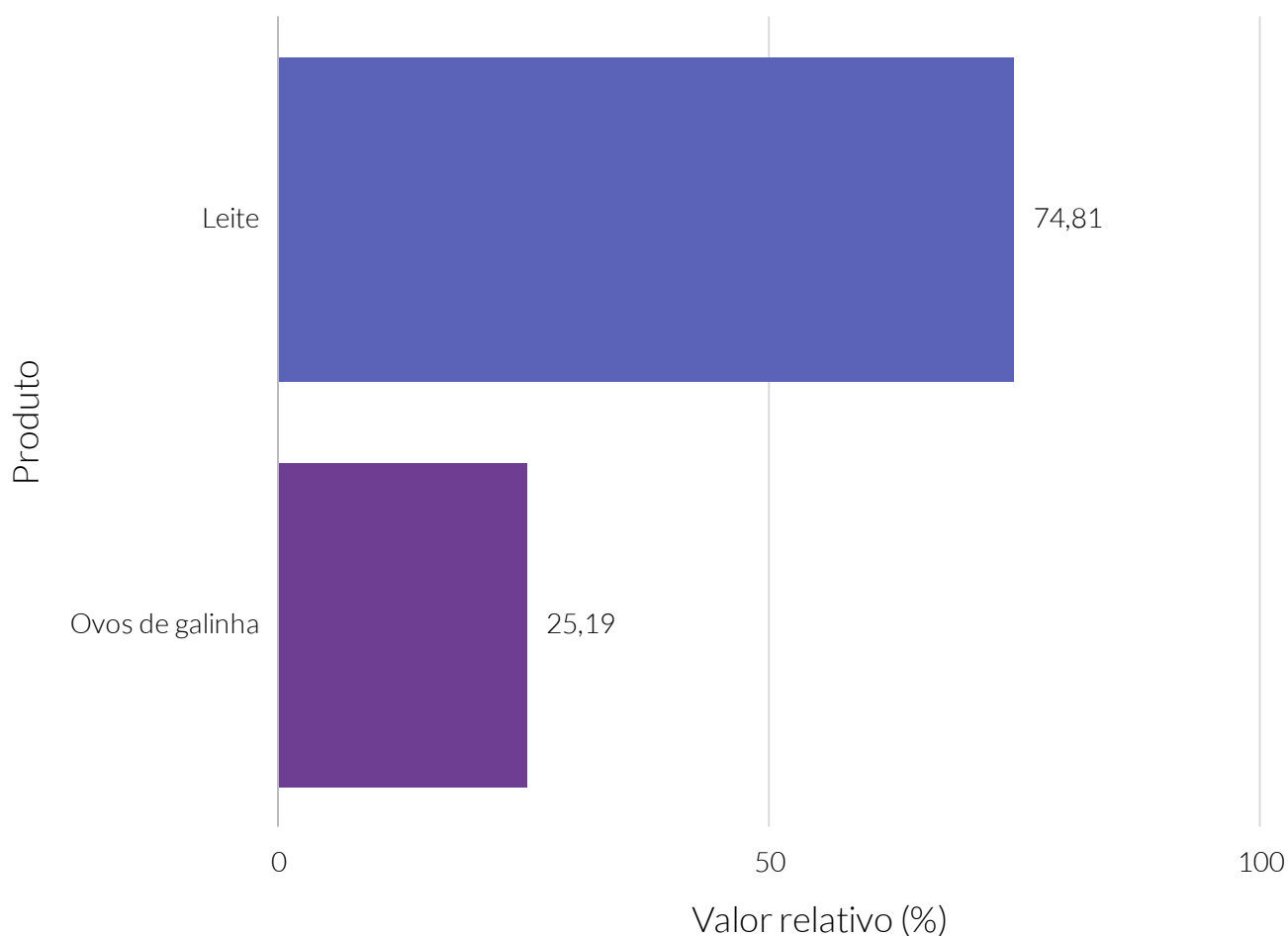

Fonte: Instituto Brasileiro de Geografia e Estatística (IBGE).

Valor (R\$) da produção local da pecuária, por tipologia - 2019

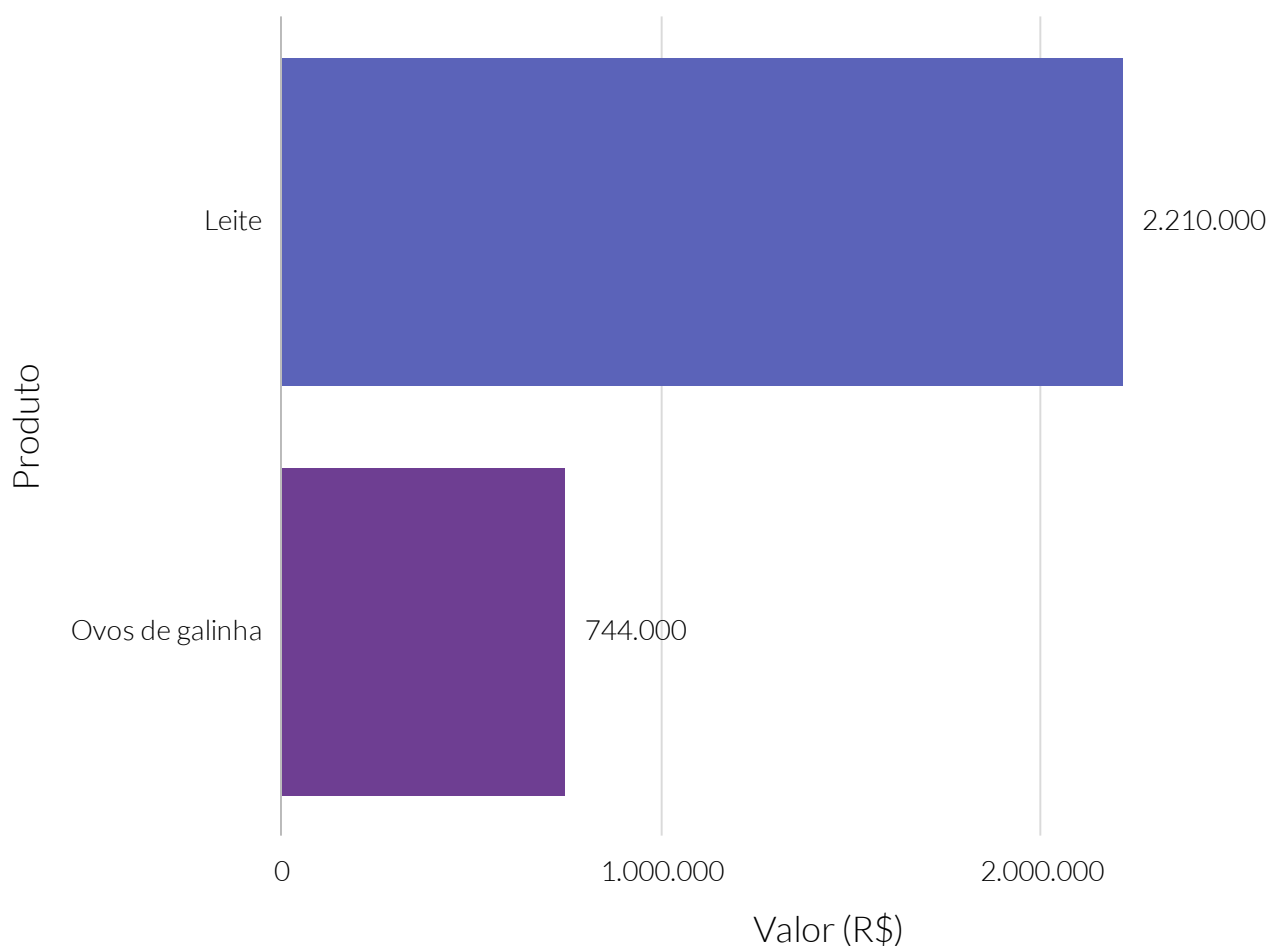

Fonte: Instituto Brasileiro de Geografia e Estatística (IBGE).

Quantidade relativa, ao estado, da produção do município da pecuária, por tipologia - 2019

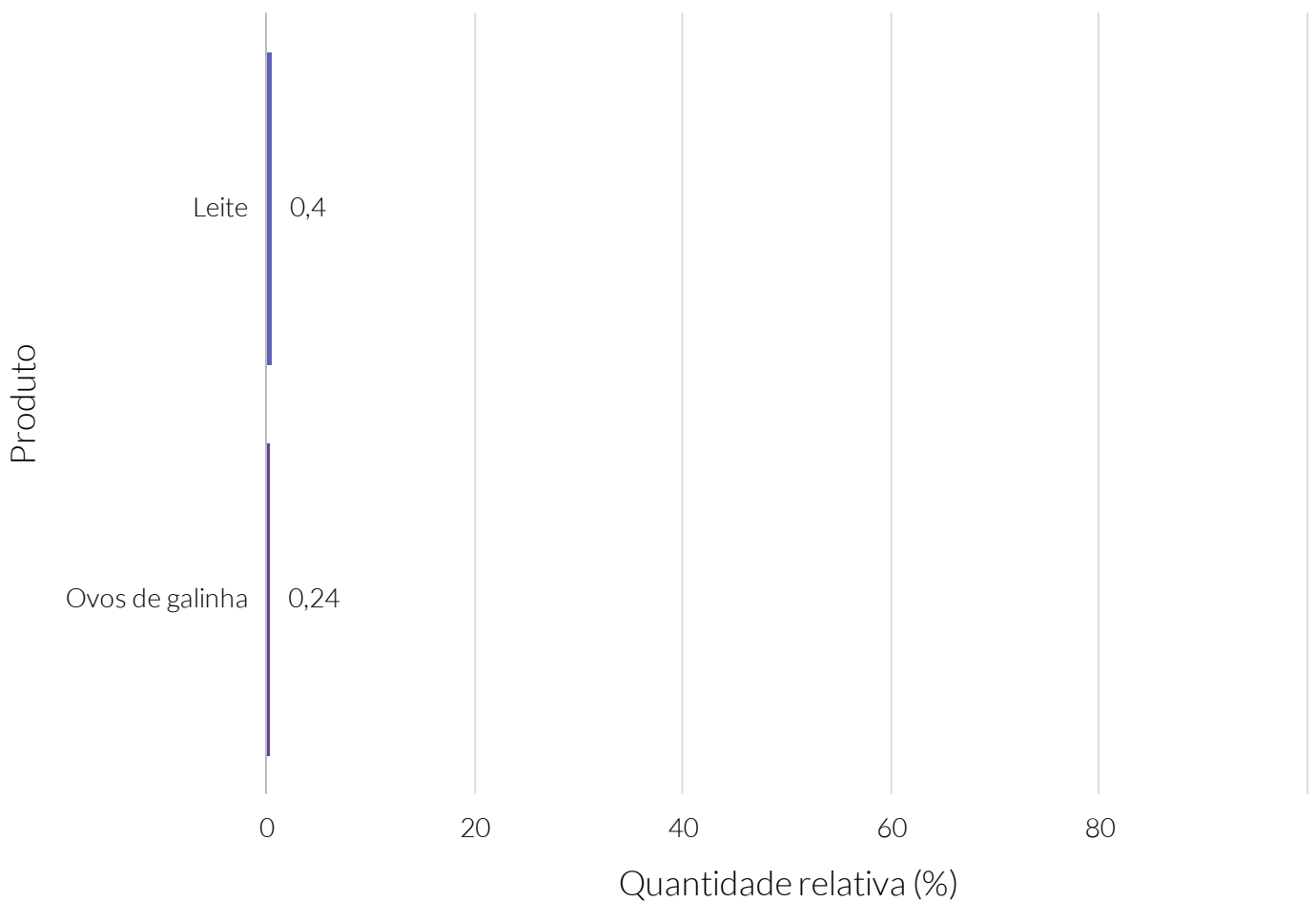

Fonte: Instituto Brasileiro de Geografia e Estatística (IBGE).

Setor Primário

Extração vegetal

A produção local da extração vegetal no ano de 2019, segundo o Instituto Brasileiro de Geografia e Estatística (IBGE), foi equivalente a um total de R\$449.000 no município de Alexandria. Isso colocou o município na 13ª posição no estado.

Valor (R\$) da produção local da extração vegetal

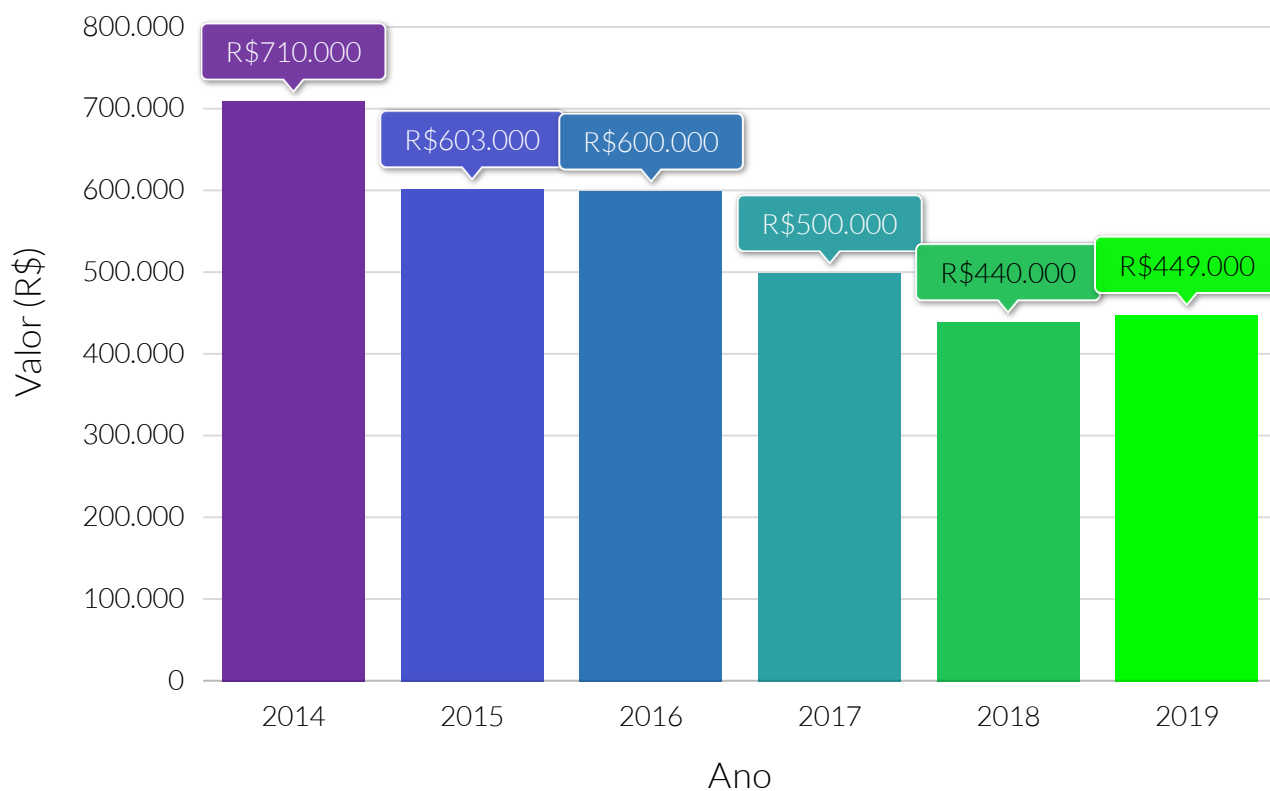

Fonte: Instituto Brasileiro de Geografia e Estatística (IBGE).

Quantidade (t) produzida da extração vegetal, por tipologia - 2019

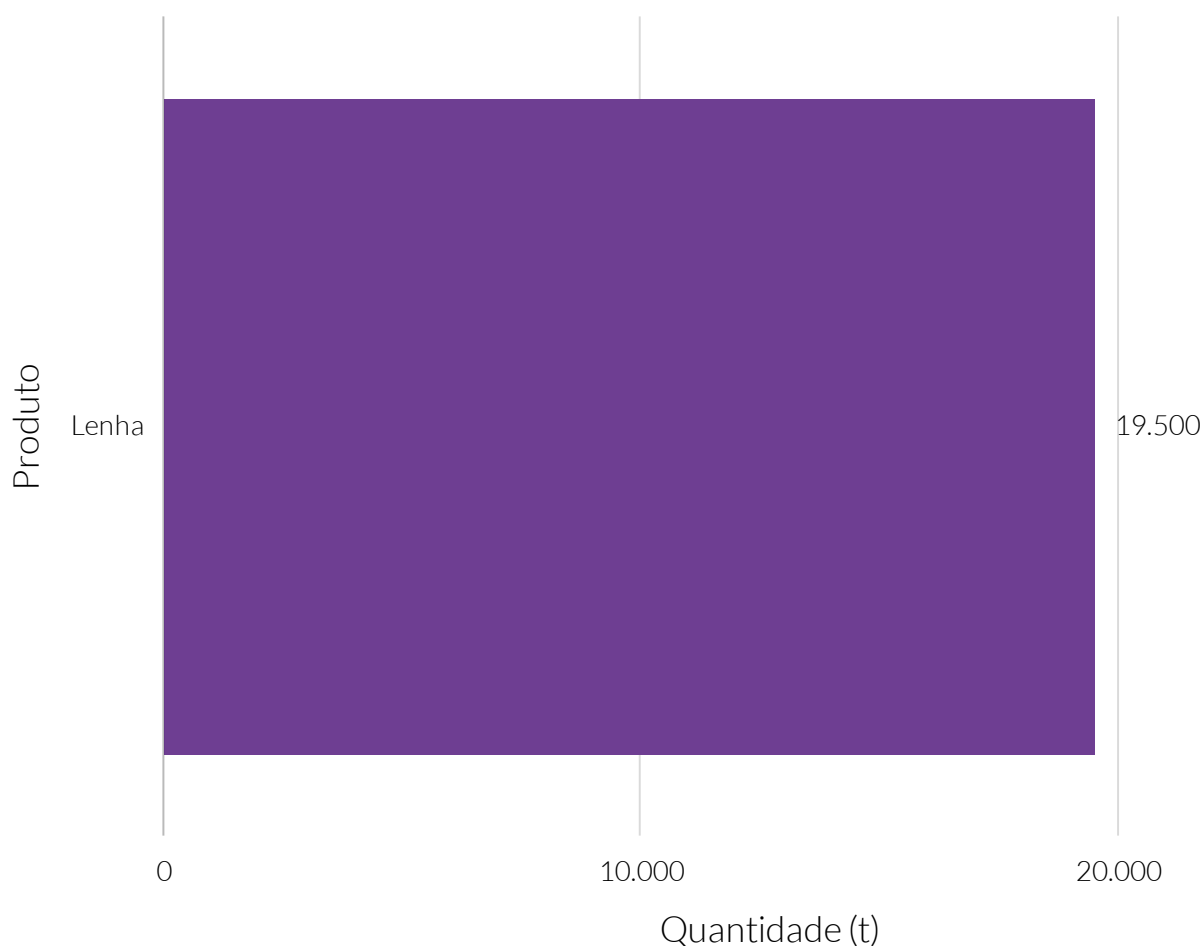

Fonte: Instituto Brasileiro de Geografia e Estatística (IBGE).

Valor relativo do valor (R\$) da produção local da extração vegetal, por tipologia - 2019

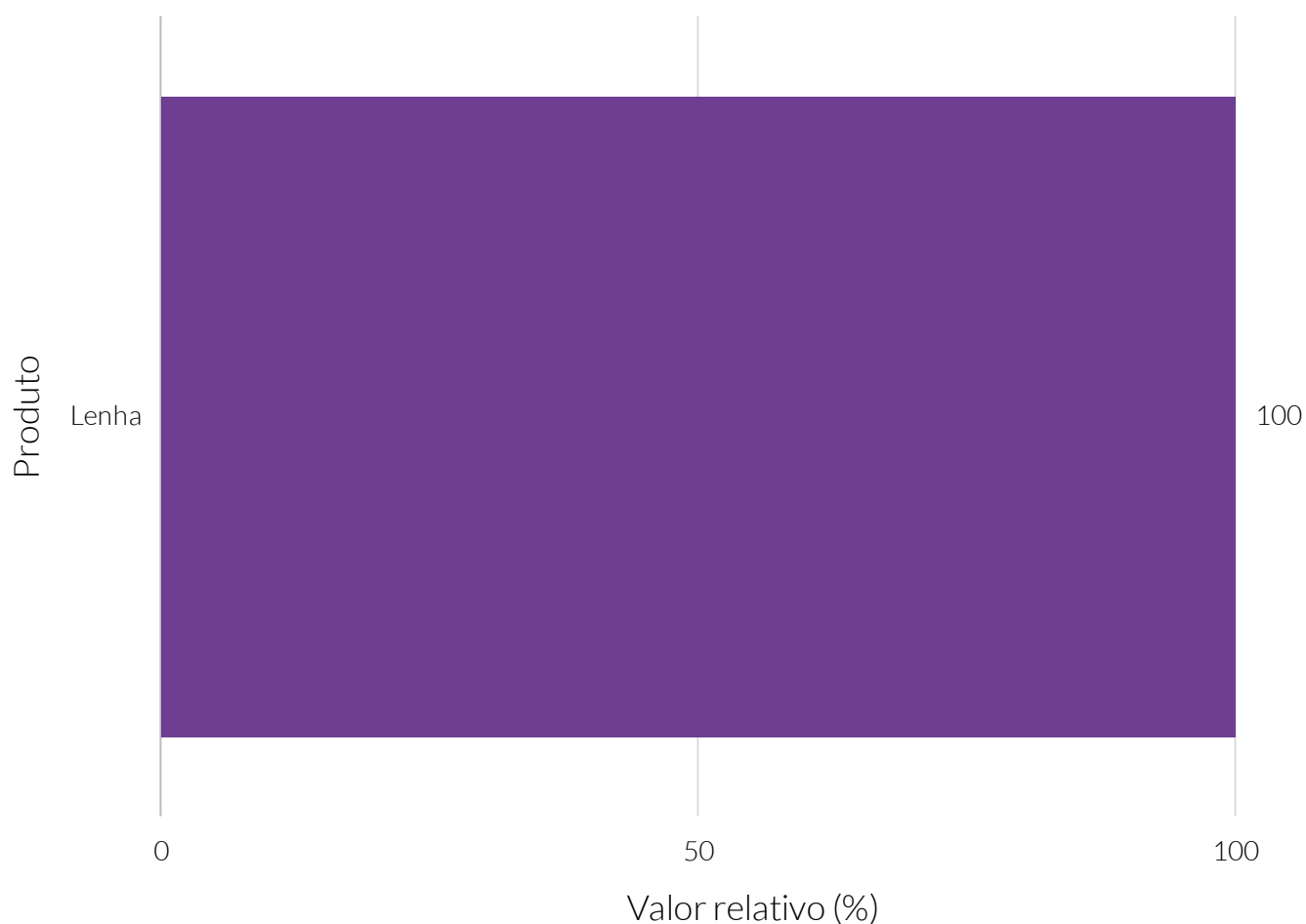

Fonte: Instituto Brasileiro de Geografia e Estatística (IBGE).

Valor (R\$) da produção local da extração vegetal, por tipologia - 2019

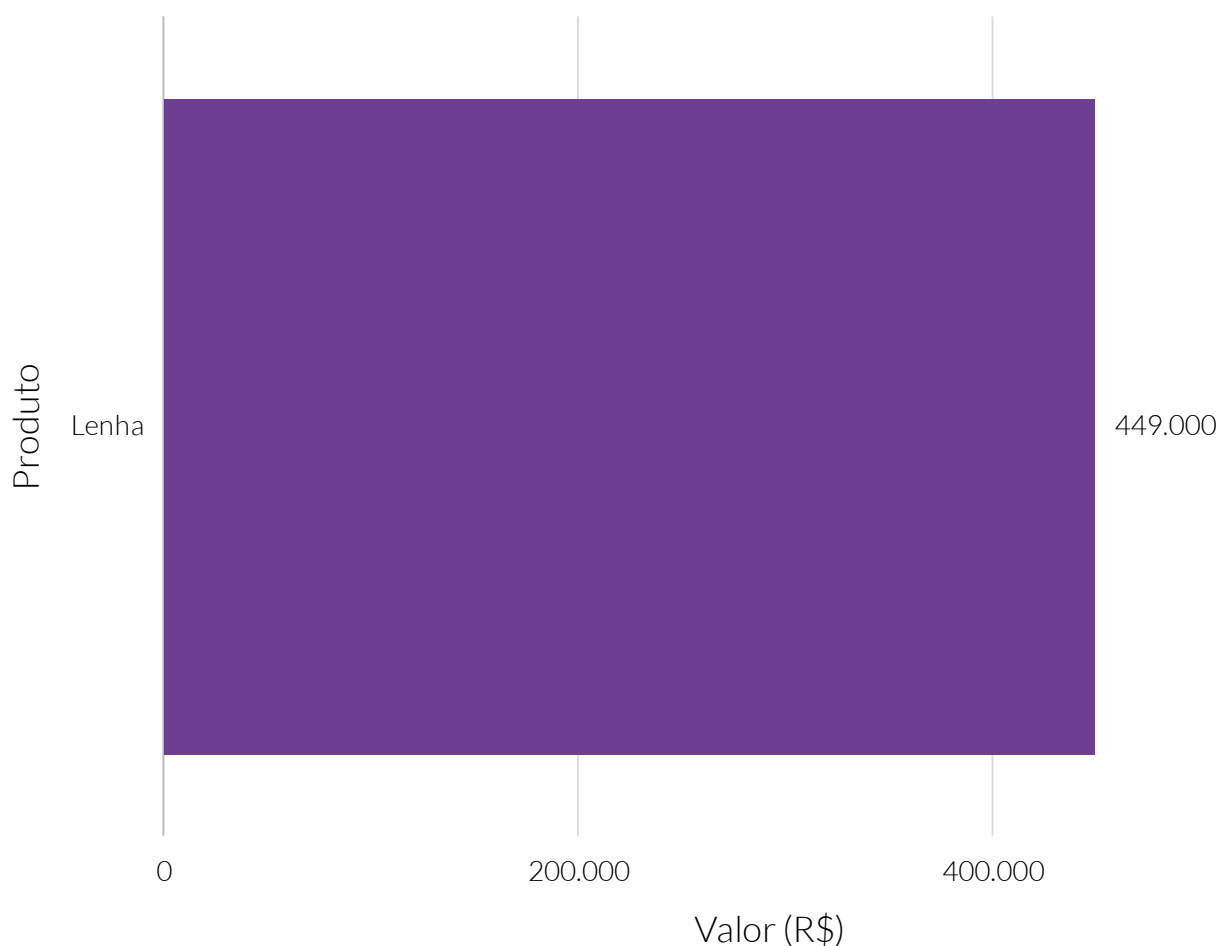

Fonte: Instituto Brasileiro de Geografia e Estatística (IBGE).

Quantidade relativa, ao estado, da produção do município da extração vegetal, por tipologia - 2019

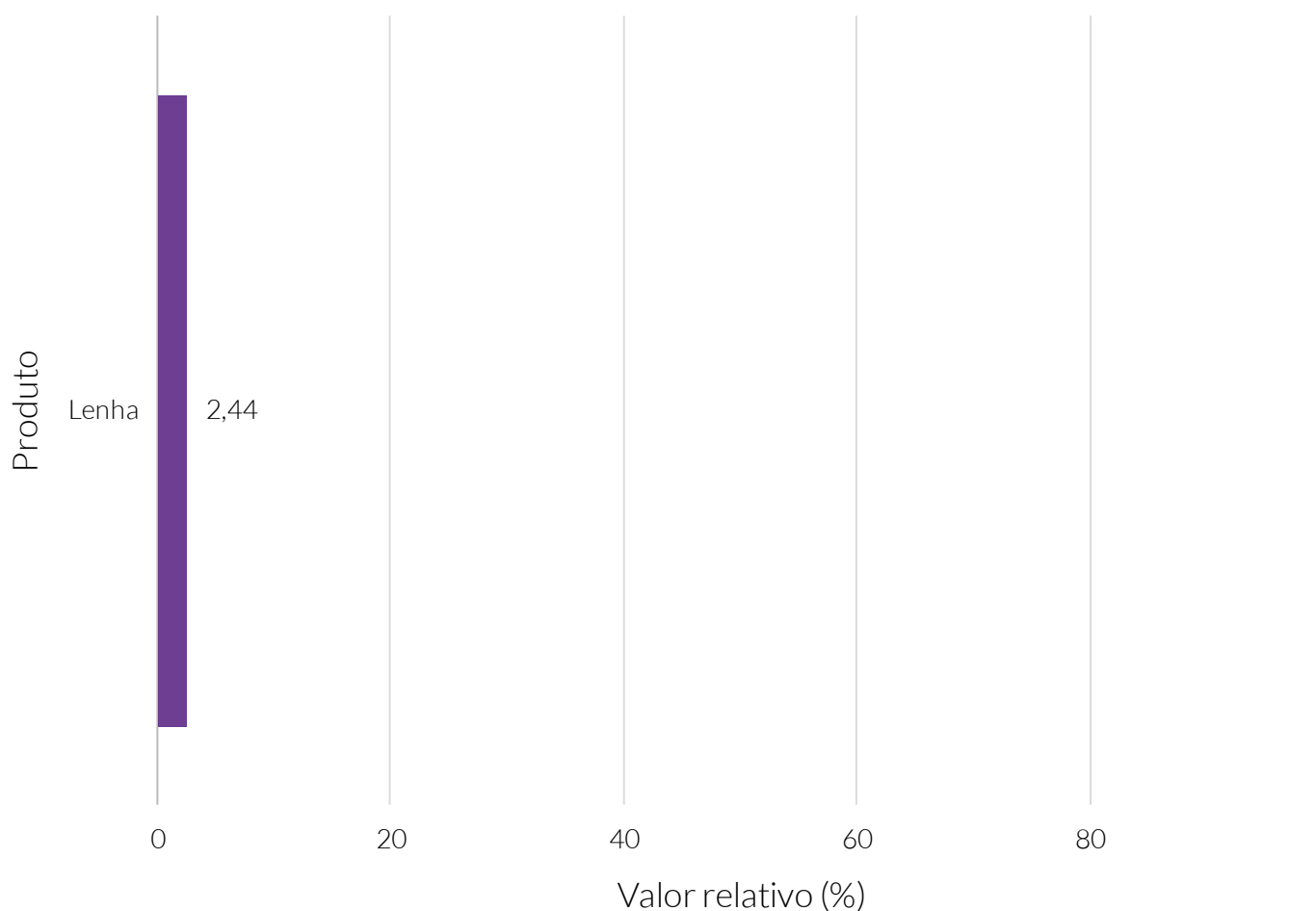

Fonte: Instituto Brasileiro de Geografia e Estatística (IBGE).

Valor (R\$) da produção local da silvicultura

Informações não disponíveis sobre este indicador na base de dados para esta Cidade

Quantidade (t) produzida da silvicultura, por tipologia

Informações não disponíveis sobre este indicador na base de dados para esta Cidade

Valor relativo do valor (R\$) da produção local da silvicultura, por tipologia

Informações não disponíveis sobre este indicador na base de dados para esta Cidade

Valor (R\$) da produção local da silvicultura, por tipologia

Informações não disponíveis sobre este indicador na base de dados para esta Cidade

Quantidade relativa, ao estado, da produção do município da silvicultura, por tipologia

Informações não disponíveis sobre este indicador na base de dados para esta Cidade

As estimativas a respeito do potencial de consumo no ano de 2021 foram elaboradas pela iPC Marketing Editora e estão amparadas na metodologia recomendada pela Associação Brasileira de Empresas de Pesquisa (ABEP).

Alexandria, no ano de 2021, possuía maior parcela (54,45%) da população urbana concentrada na classe econômica D/E.

A estimativa do potencial de consumo urbano total de acordo com as classes econômicas apontava para maior consumo na classe econômica D/E, apresentando um total de R\$41.281.792,99 do potencial de consumo urbano de Alexandria.

Potencial de consumo

Potencial

Estimativa (R\$) do potencial de consumo - 2021

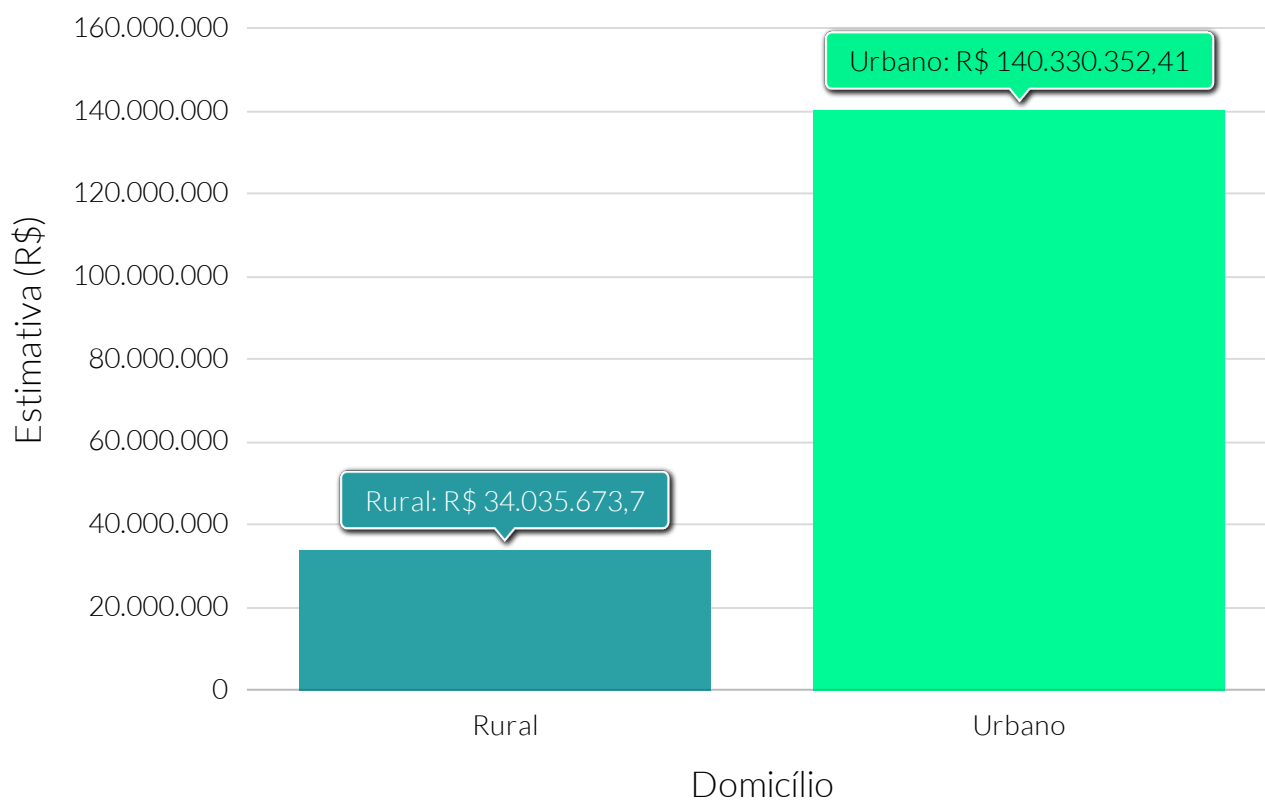

Fonte: iPC Marketing.

Valor relativo da estimativa do potencial de consumo - 2021

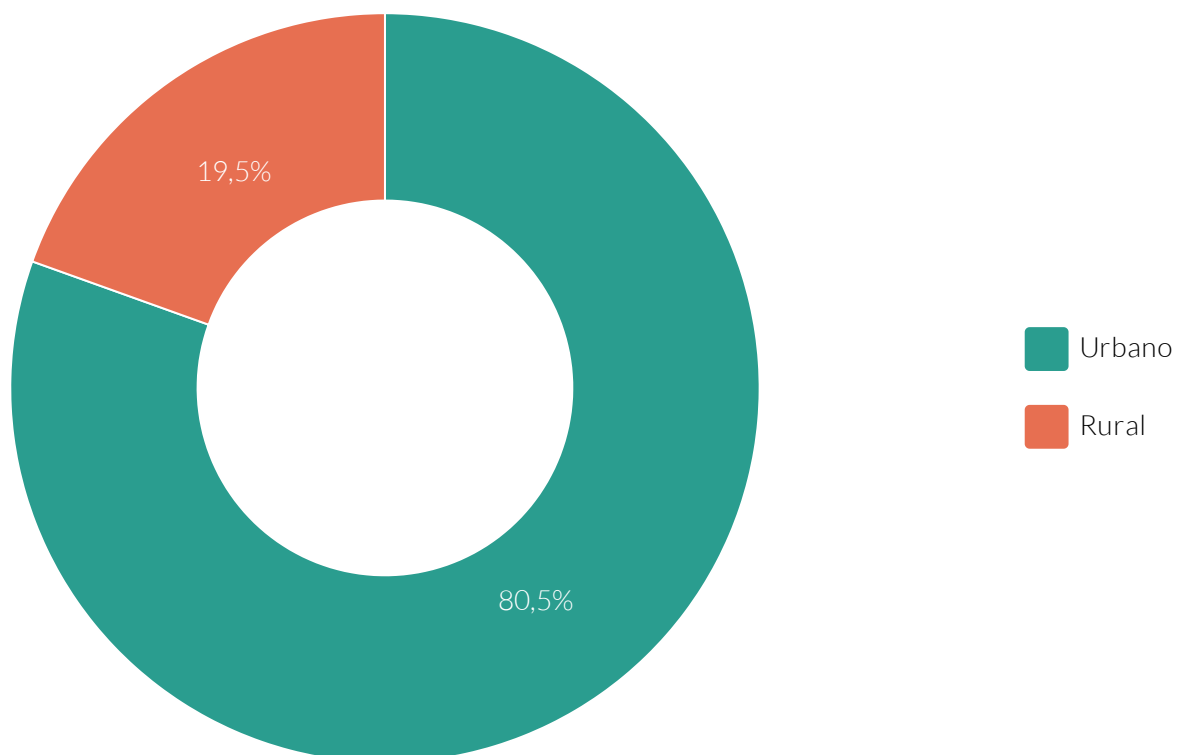

Fonte: iPC Marketing.

Potencial de consumo

Potencial

Estimativa (R\$) do potencial de consumo urbano total por classe econômica - 2021

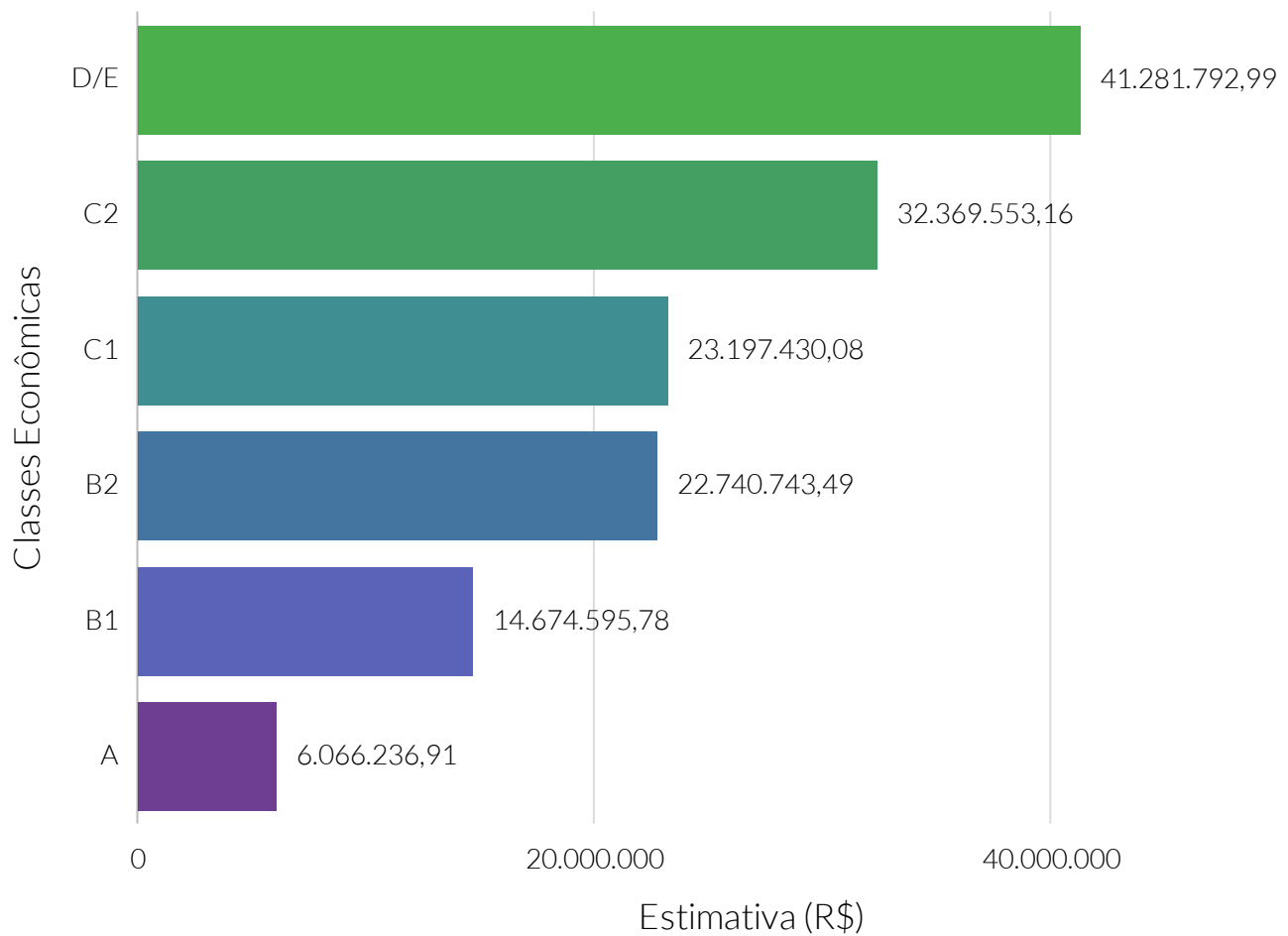

Fonte: iPC Marketing.

Quantidade relativa de domicílios urbanos, por perfil das classes econômicas - 2021

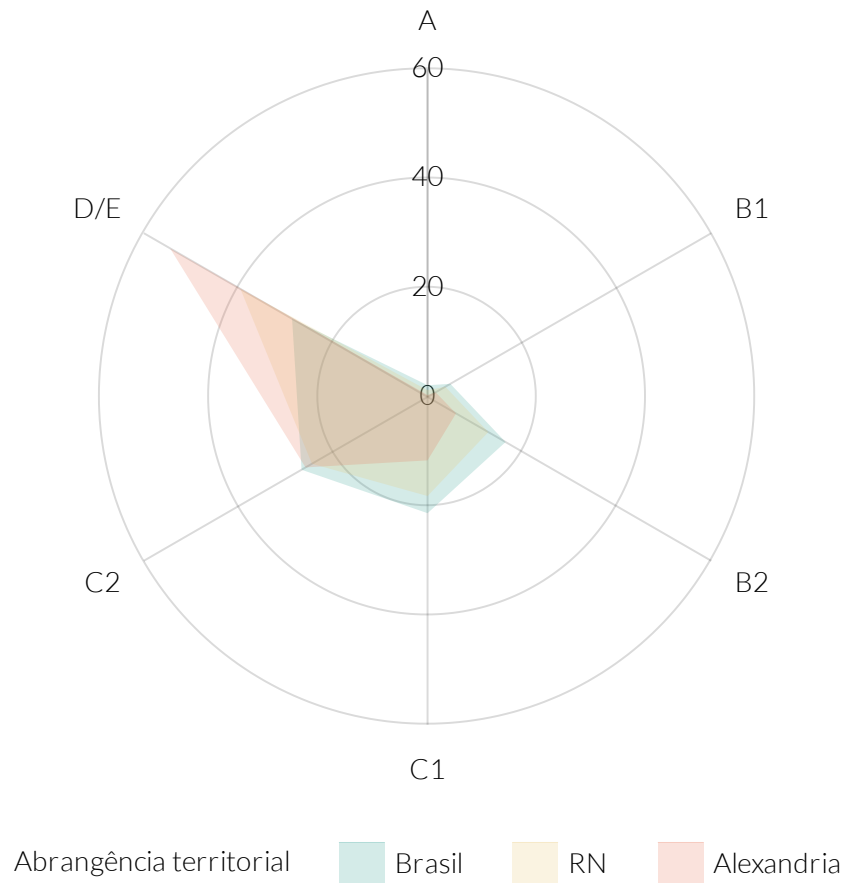

Fonte: iPC Marketing.

De acordo com dados do Departamento de Informática do Sistema Único de Saúde do Brasil (DATASUS), do Ministério da Saúde, a taxa bruta de natalidade de Alexandria, no ano de 2019, foi de 13,41 nascidos vivos para cada mil habitantes. Para o estado de Rio Grande do Norte e Brasil, esse valor foi de, respectivamente, 12,56 e 13,56 nascidos vivos por mil habitantes.

A taxa de mortalidade infantil, de Alexandria, também segundo o DATASUS, no ano de 2019, foi de 2 óbitos de menores de um ano de idade por mil nascidos vivos. No mesmo ano, a taxa do estado de Rio Grande do Norte e do Brasil foi, respectivamente, 12,42 e 12,39.

Esperança de vida ao nascer

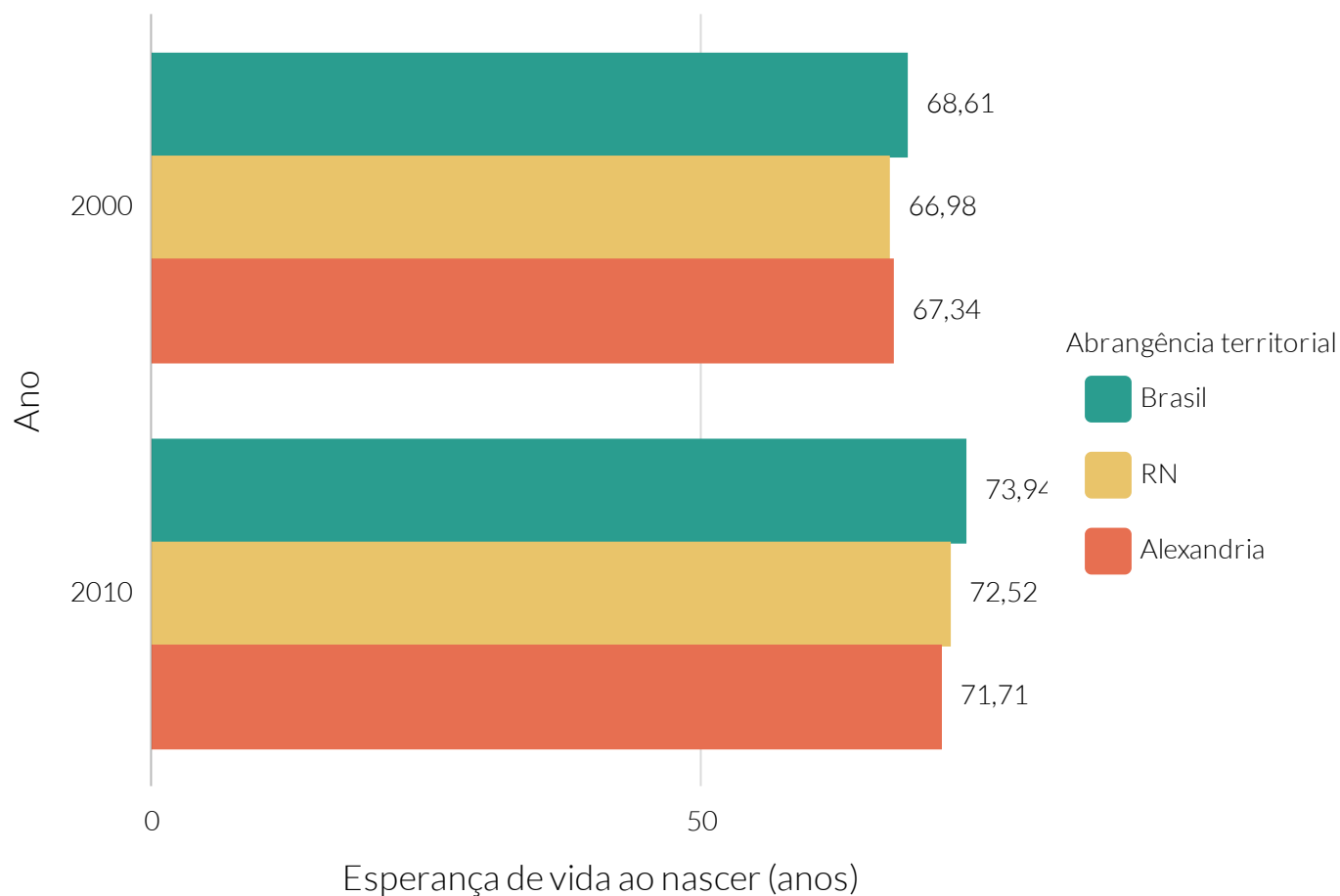

Fonte: Programa das Nações Unidas para o Desenvolvimento (PNUD).

Taxa bruta de natalidade - 2019

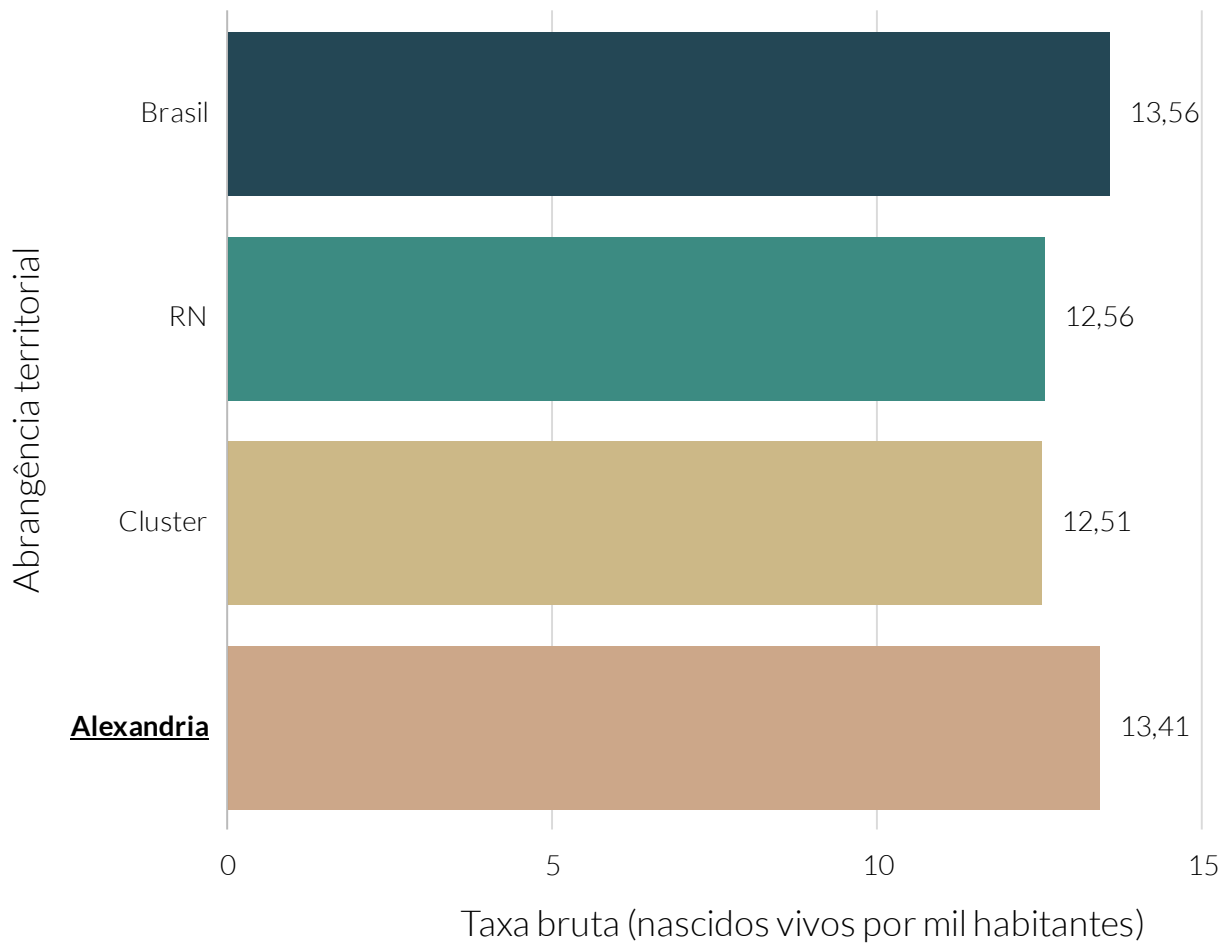

Fonte: Departamento de Informática do Sistema Único de Saúde (DATASUS).

Taxa bruta de natalidade dos municípios do cluster - 2019

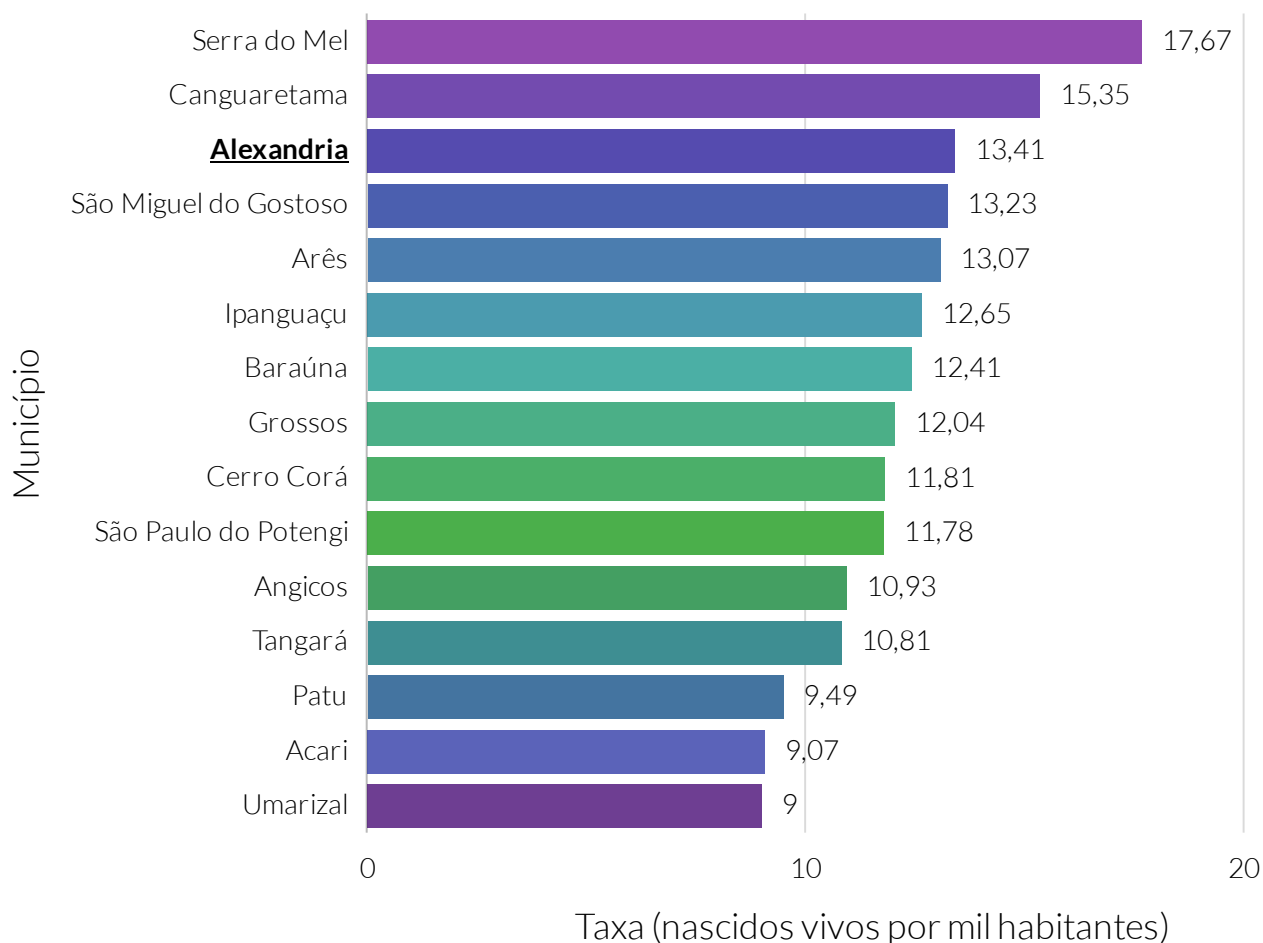

Fonte: Departamento de Informática do Sistema Único de Saúde (DATASUS).

Nota: O cluster é um agrupamento de municípios que fazem parte do mesmo estado e possuem similaridades econômicas, sociais e demográficas. Para o agrupamento foram utilizados os seguintes indicadores: Estimativa populacional, IDHm, Rendimento nominal médio mensal domiciliar per capita dos domicílios particulares permanentes urbanos, PIB, Quantidade de empresas, Quantidade de empregos, Potencial de Consumo e Receita orçamentária (R\$) tributária (exceto intraorçamentária).

Taxa de mortalidade infantil - 2019

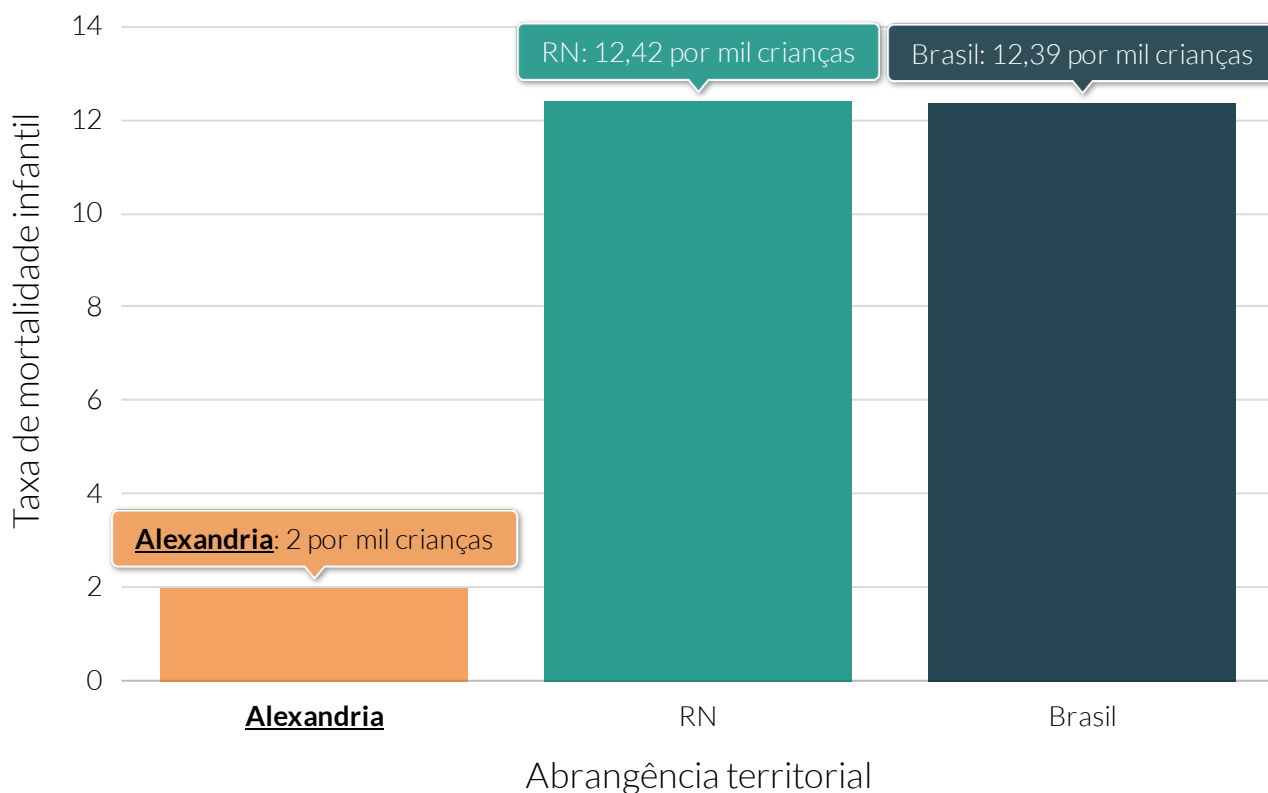

Fonte: Departamento de informática do Sistema Único de Saúde do Brasil (DATASUS).

Nota: A taxa de mortalidade infantil é um indicador social representado pelo número de crianças que morreram antes de completar um ano de vida a cada mil crianças nascidas vivas no período de um ano.

Quantidade de óbitos ocasionados por neoplasia maligna

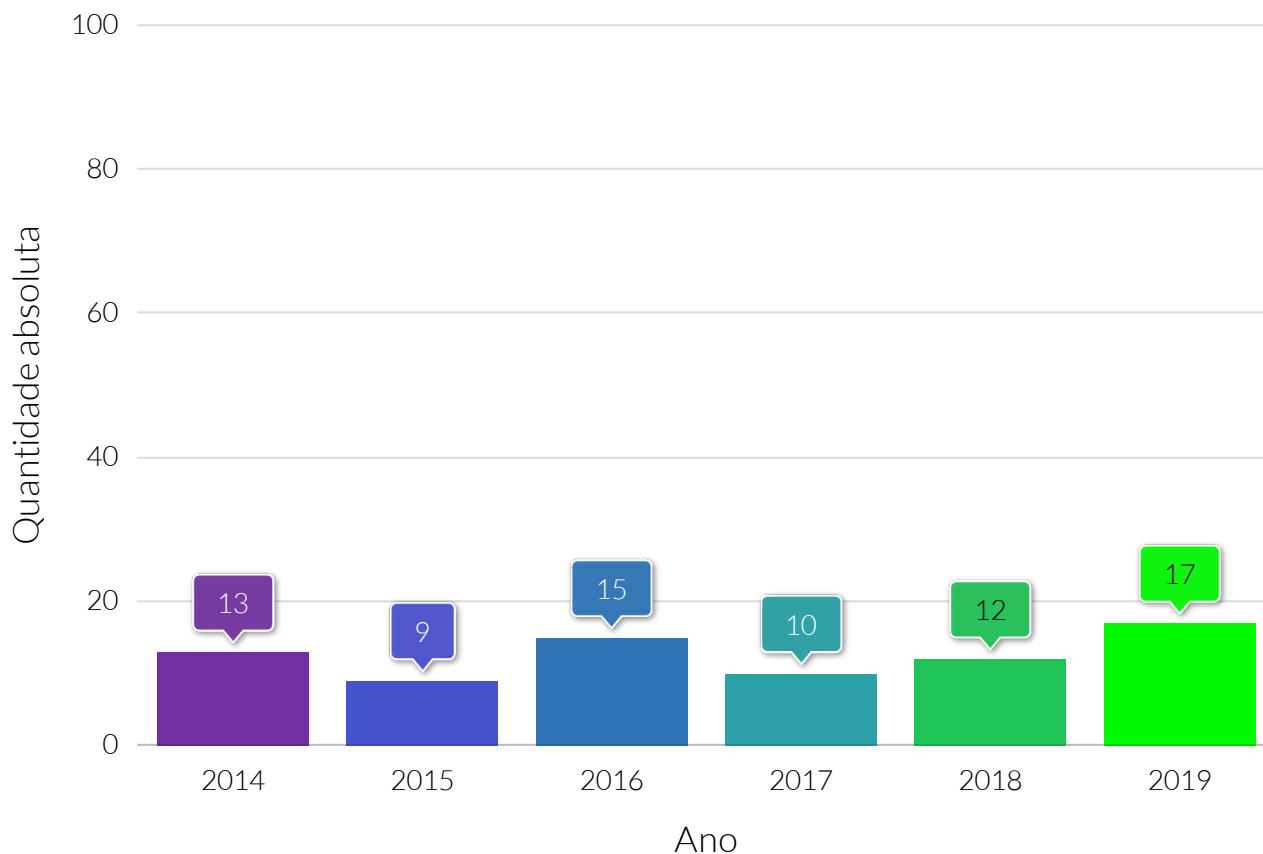

Fonte: Departamento de Informática do Sistema Único de Saúde (DATASUS).

Quantidade relativa da população coberta por plano de saúde

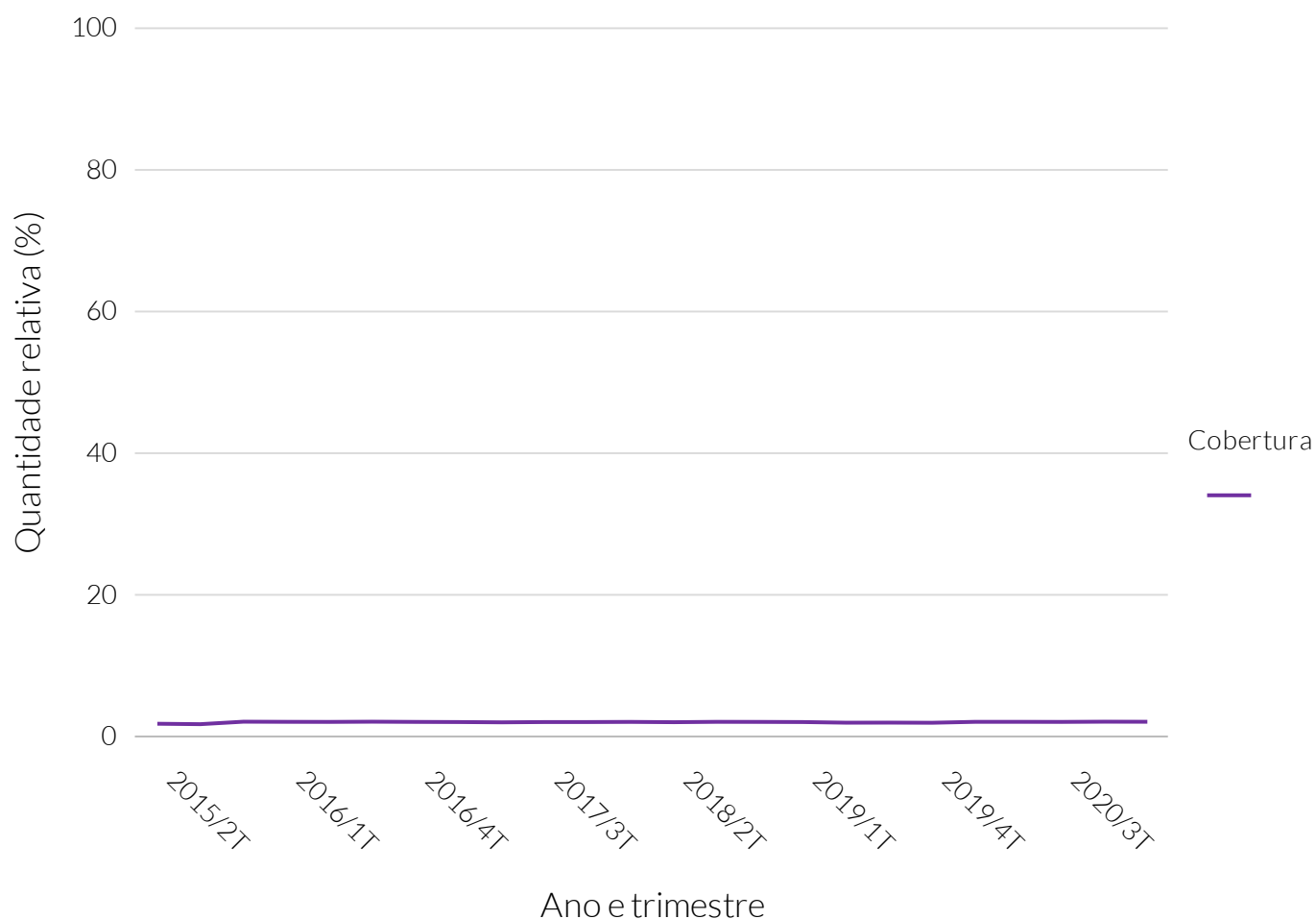

Fonte: Agência Nacional de Saúde Suplementar (ANS).

Quantidade relativa da população coberta por plano de saúde

Período	Quantidade relativa (%)
Segundo trimestre de 2015	1,99
Terceiro trimestre de 2015	1,93
Quarto trimestre de 2015	2,28
Primeiro trimestre de 2016	2,26
Segundo trimestre de 2016	2,25
Terceiro trimestre de 2016	2,28
Quarto trimestre de 2016	2,25
Primeiro trimestre de 2017	2,23
Segundo trimestre de 2017	2,19
Terceiro trimestre de 2017	2,23
Quarto trimestre de 2017	2,23
Primeiro trimestre de 2018	2,25
Segundo trimestre de 2018	2,21
Terceiro trimestre de 2018	2,26
Quarto trimestre de 2018	2,25
Primeiro trimestre de 2019	2,23
Segundo trimestre de 2019	2,14
Terceiro trimestre de 2019	2,15
Quarto trimestre de 2019	2,13
Primeiro trimestre de 2020	2,26
Segundo trimestre de 2020	2,26
Terceiro trimestre de 2020	2,25
Quarto trimestre de 2020	2,28
Primeiro trimestre de 2021	2,27

Quantidade relativa de cobertura vacinal - 2020

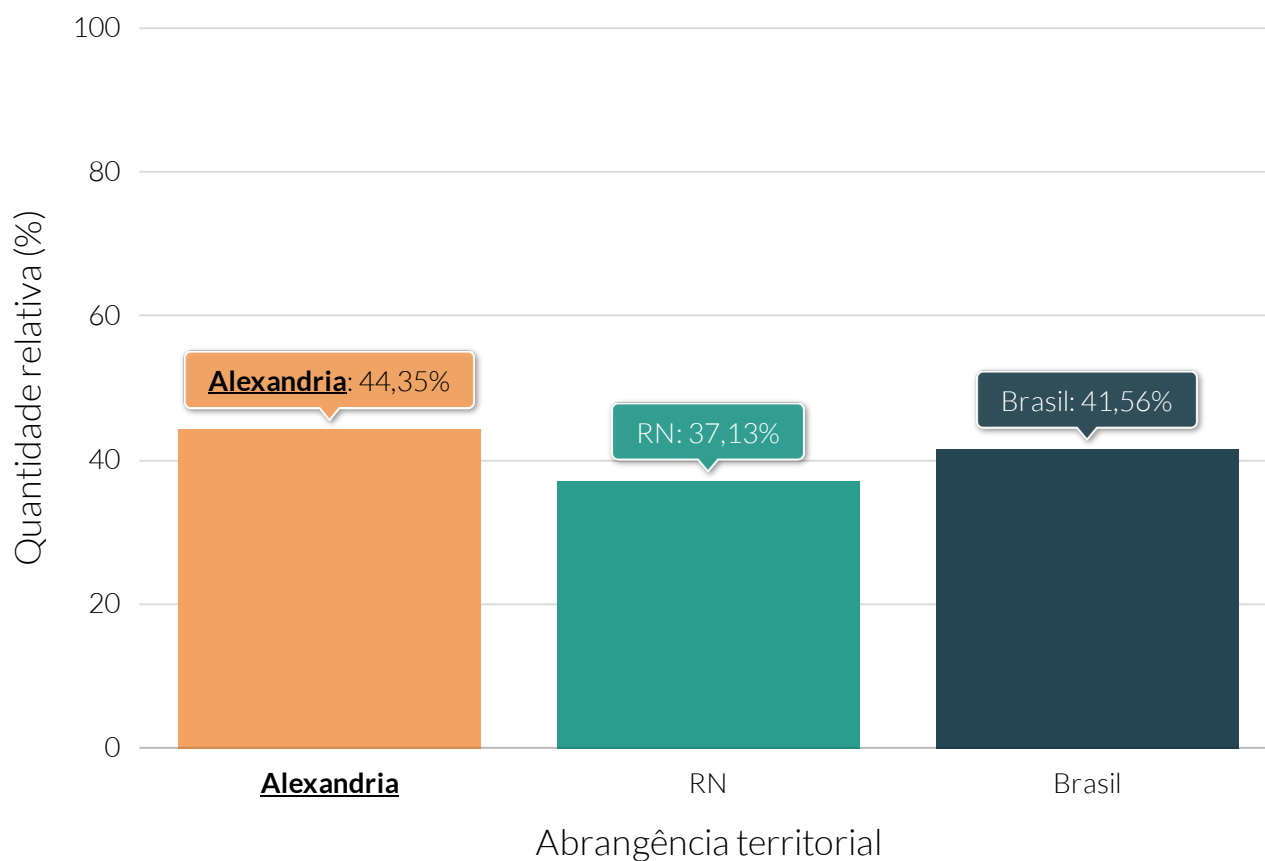

Fonte: Departamento de Informática do Sistema Único de Saúde (DATASUS).

Saúde

Estabelecimentos

De acordo com dados divulgados pelo Departamento de Informática do Sistema Único de Saúde do Brasil (DATASUS), do Ministério da Saúde, apontam que, em junho do ano de 2021, Alexandria possuía um total de 23 estabelecimentos de saúde.

No mesmo período, segundo o DATASUS, o município totalizava 124 leitos de internação, dos quais, 124 eram do SUS. O número de leitos de internação por mil habitantes de Alexandria era de 9,15, ao passo que a taxa estadual nacional era de 2,22 e 2,11, respectivamente.

Quantidade de estabelecimentos de saúde



Fonte: Departamento de Informática do Sistema Único de Saúde (DATASUS).

Quantidade de estabelecimentos de saúde

Período	Quantidade de estabelecimentos
Julho de 2019	23
Agosto de 2019	23
Setembro de 2019	23
Outubro de 2019	23
Novembro de 2019	23
Dezembro de 2019	23
Janeiro de 2020	22
Fevereiro de 2020	22
Março de 2020	22
Abril de 2020	22
Mai de 2020	22
Junho de 2020	23
Julho de 2020	24
Agosto de 2020	24
Setembro de 2020	23
Outubro de 2020	23
Novembro de 2020	23
Dezembro de 2020	23
Janeiro de 2021	23
Fevereiro de 2021	23
Março de 2021	23
Abril de 2021	23
Mai de 2021	23
Junho de 2021	23

Quantidade de estabelecimentos de saúde, por tipo - 2021/06



Fonte: Departamento de informática do Sistema Único de Saúde do Brasil (DATASUS).

Quantidade absoluta de leitos de internação

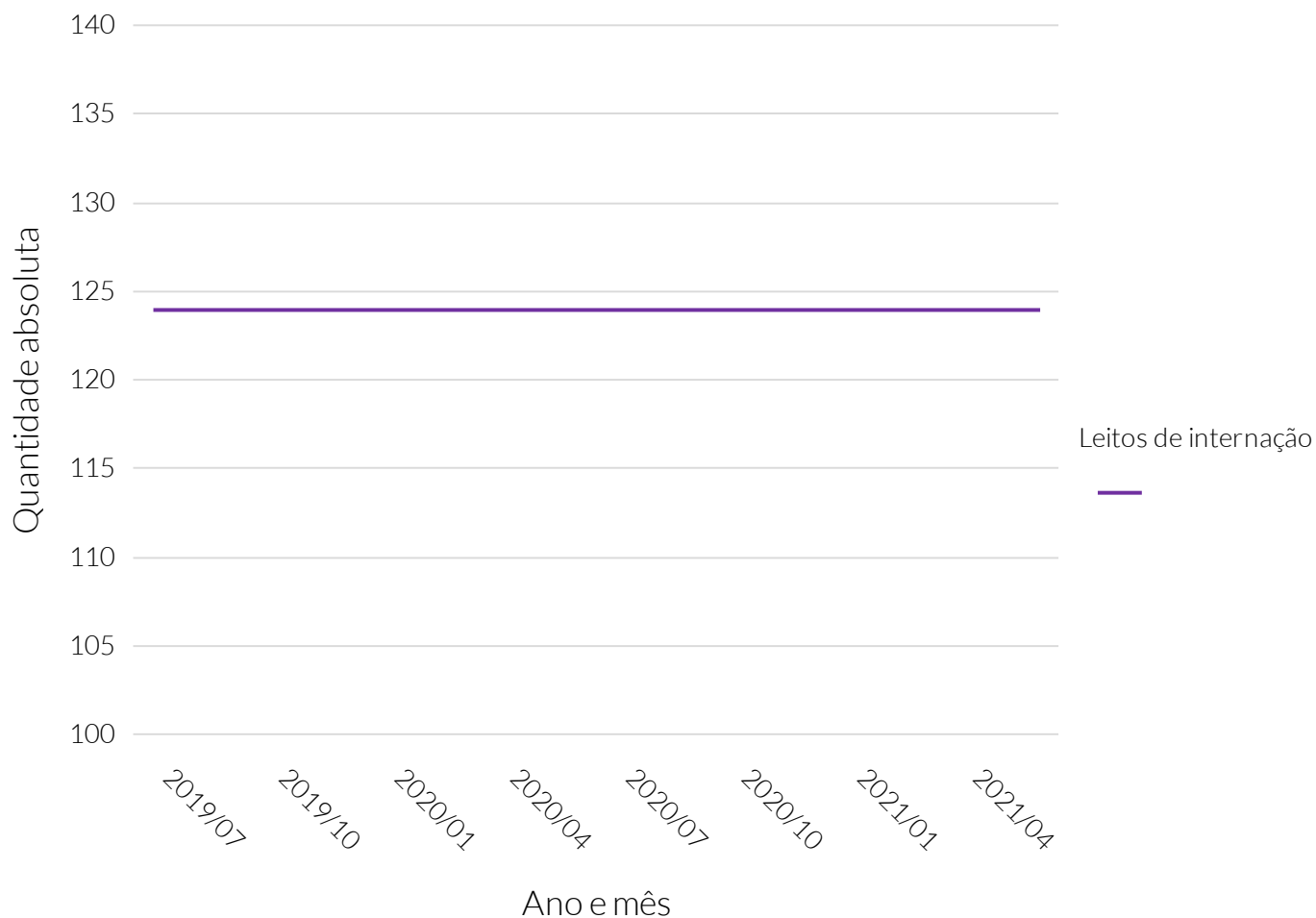

Fonte: Departamento de Informática do Sistema Único de Saúde (DATASUS).

Quantidade absoluta de leitos de internação

Período	Quantidade de leitos de internação
Julho de 2019	124
Agosto de 2019	124
Setembro de 2019	124
Outubro de 2019	124
Novembro de 2019	124
Dezembro de 2019	124
Janeiro de 2020	124
Fevereiro de 2020	124
Março de 2020	124
Abril de 2020	124
Maio de 2020	124
Junho de 2020	124
Julho de 2020	124
Agosto de 2020	124
Setembro de 2020	124
Outubro de 2020	124
Novembro de 2020	124
Dezembro de 2020	124
Janeiro de 2021	124
Fevereiro de 2021	124
Março de 2021	124
Abril de 2021	124
Maio de 2021	124
Junho de 2021	124

Quantidade de leitos de internação, por mil habitantes - 2021/06

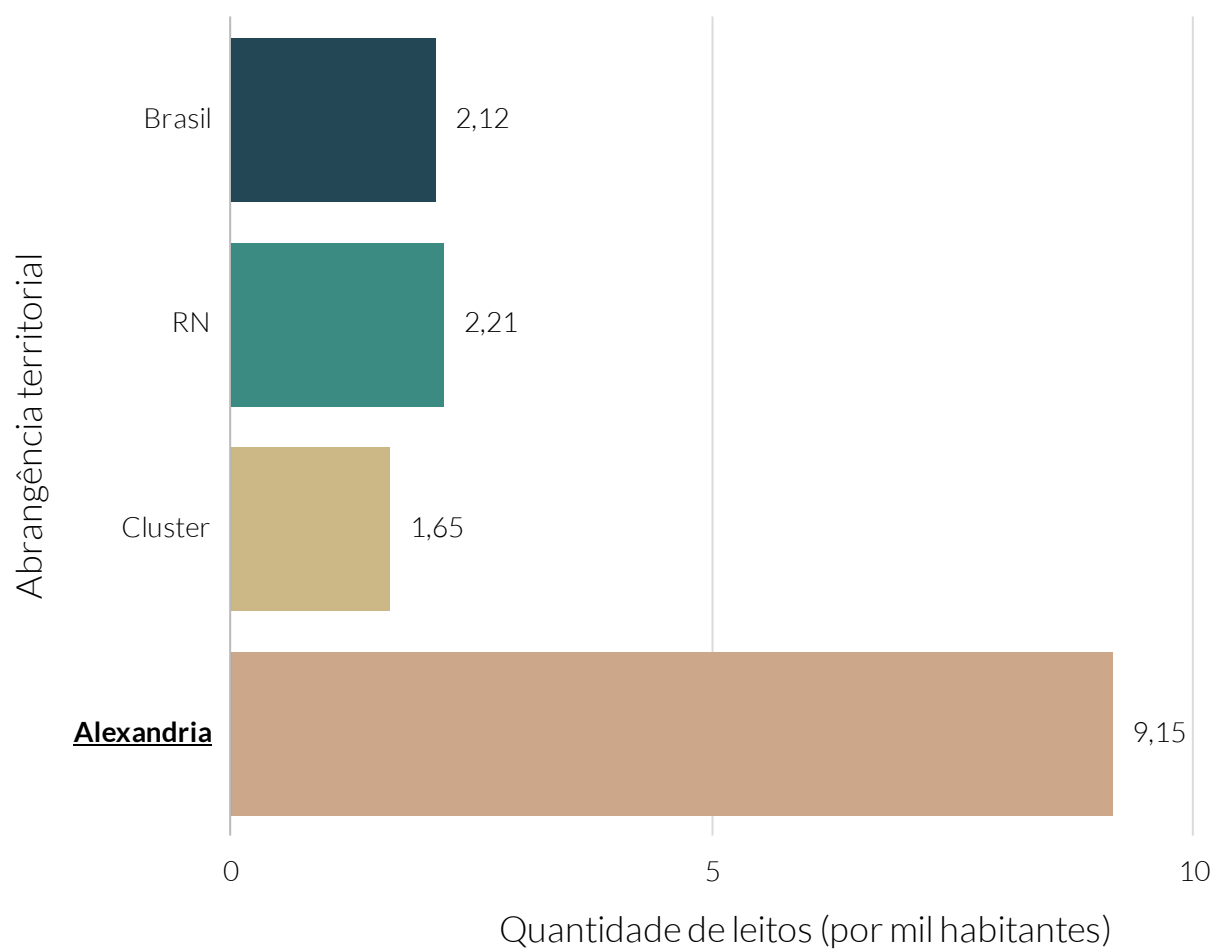

Fonte: Departamento de Informática do Sistema Único de Saúde (DATASUS).

Quantidade de leitos de internação, por mil habitantes por município do cluster - 2021/06

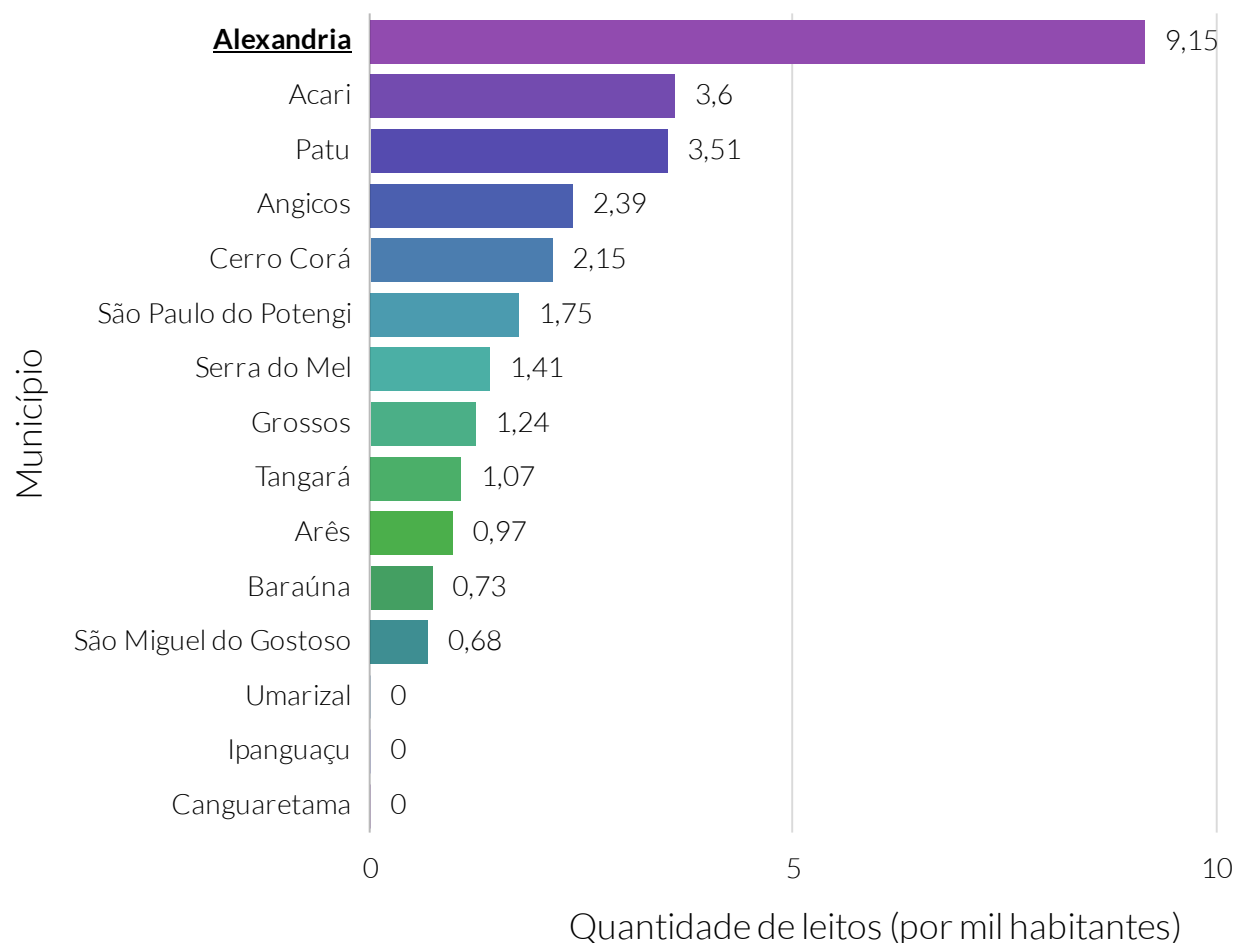

Fonte: Departamento de Informática do Sistema Único de Saúde (DATASUS).

Nota: O cluster é um agrupamento de municípios que fazem parte do mesmo estado e possuem similaridades econômicas, sociais e demográficas. Para o agrupamento foram utilizados os seguintes indicadores: Estimativa populacional, IDHm, Rendimento nominal médio mensal domiciliar per capita dos domicílios particulares permanentes urbanos, PIB, Quantidade de empresas, Quantidade de empregos, Potencial de Consumo e Receita orçamentária (R\$) tributária (exceto intraorçamentária).

Quantidade de leitos de internação do SUS

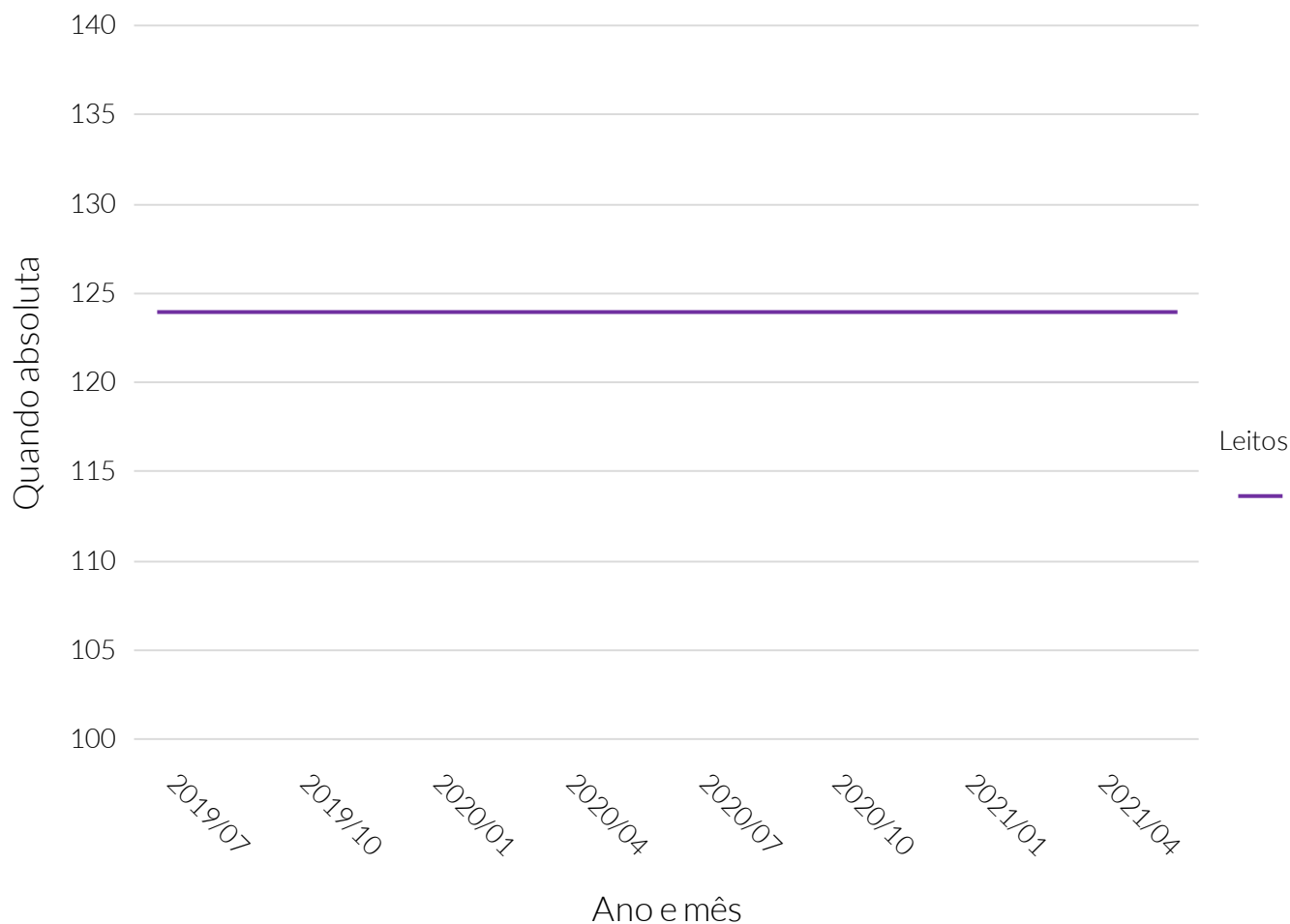

Fonte: Departamento de Informática do Sistema Único de Saúde (DATASUS).

Nota: SUS - Sistema Único de Saúde.

Quantidade de leitos de internação do SUS

Período	Quantidade de leitos de internação do SUS
Julho de 2019	124
Agosto de 2019	124
Setembro de 2019	124
Outubro de 2019	124
Novembro de 2019	124
Dezembro de 2019	124
Janeiro de 2020	124
Fevereiro de 2020	124
Março de 2020	124
Abril de 2020	124
Mai de 2020	124
Junho de 2020	124
Julho de 2020	124
Agosto de 2020	124
Setembro de 2020	124
Outubro de 2020	124
Novembro de 2020	124
Dezembro de 2020	124
Janeiro de 2021	124
Fevereiro de 2021	124
Março de 2021	124
Abril de 2021	124
Mai de 2021	124
Junho de 2021	124

Quantidade relativa de leitos de internação do SUS - 2021/06

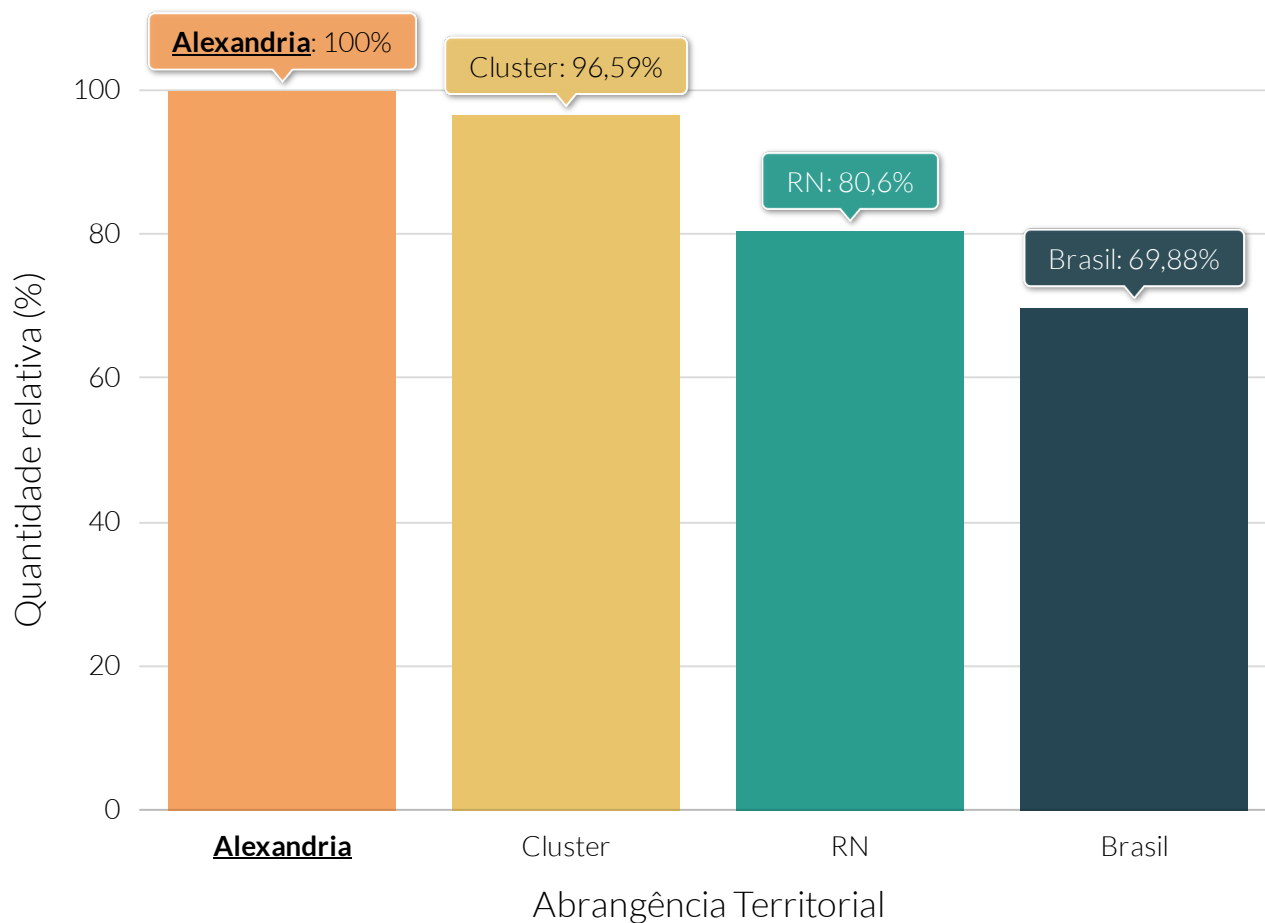

Fonte: Departamento de Informática do Sistema Único de Saúde (DATASUS).

Nota: SUS - Sistema Único de Saúde.

Quantidade de leitos de internação do SUS, por mil habitantes - 2021/06

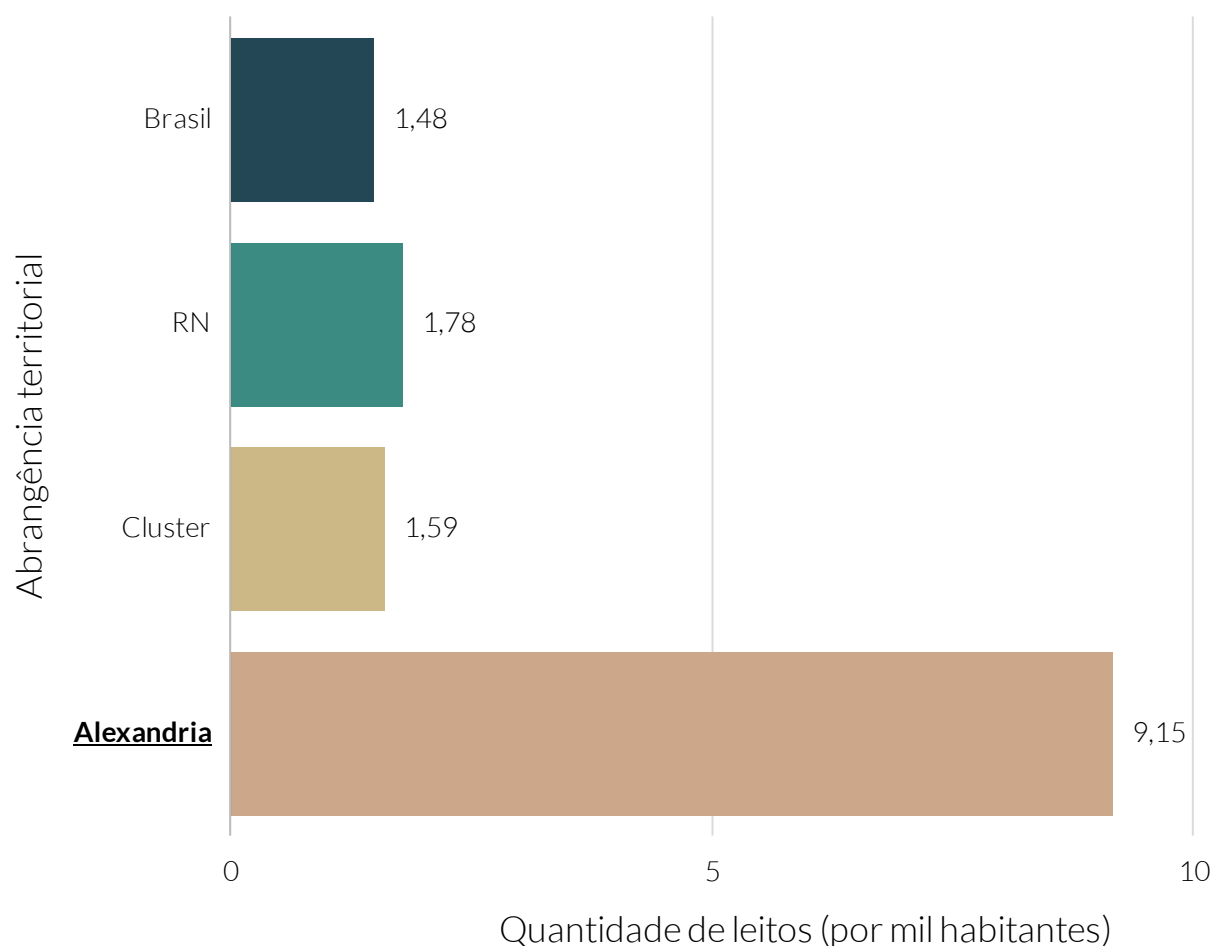

Fonte: Departamento de Informática do Sistema Único de Saúde (DATASUS).

Nota: SUS - Sistema Único de Saúde .

Quantidade de leitos de internação do SUS, por mil habitantes dos municípios do cluster - 2021/06

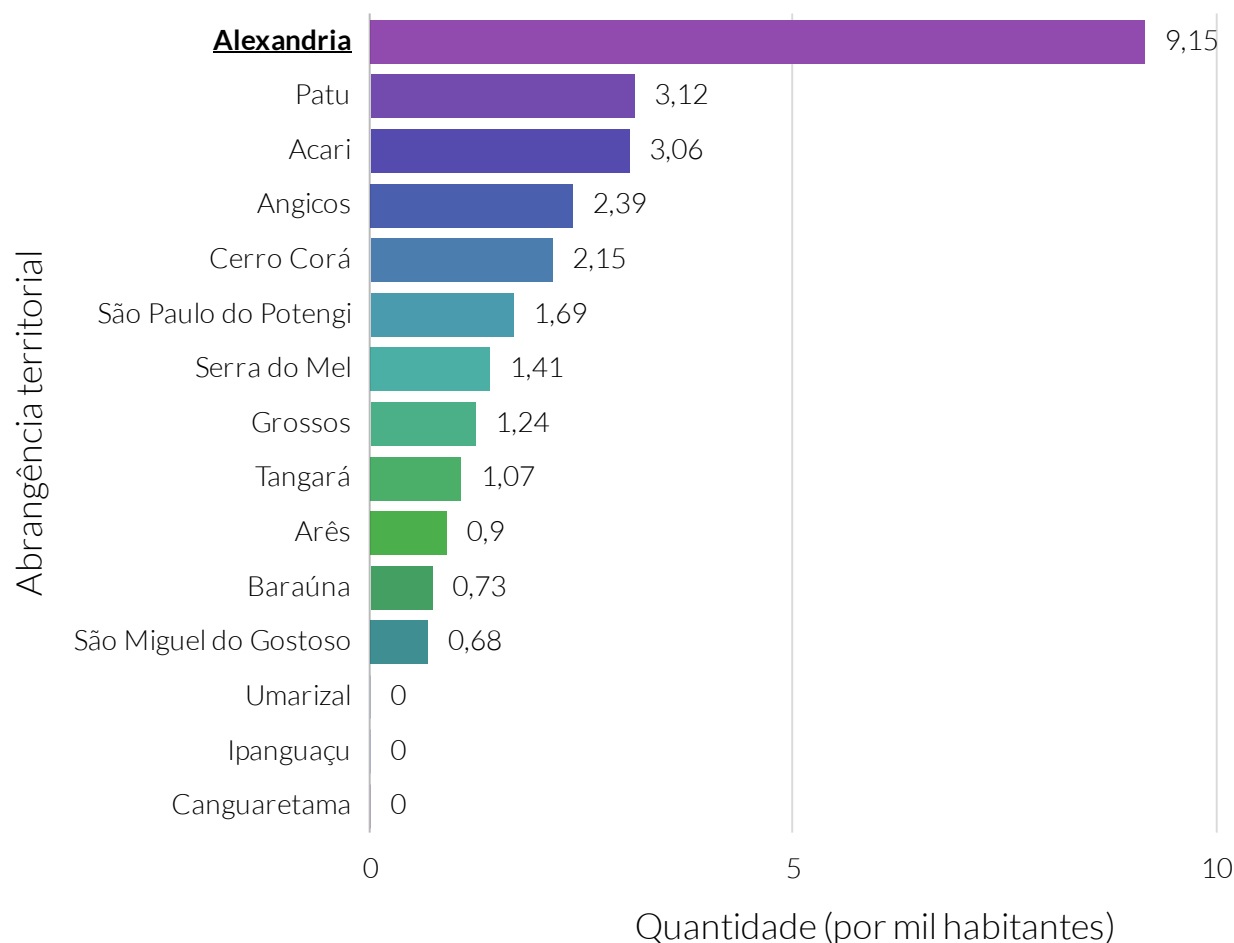

Fonte: Departamento de Informática do Sistema Único de Saúde (DATASUS).

Nota: SUS - Sistema Único de Saúde.

O cluster é um agrupamento de municípios que fazem parte do mesmo estado e possuem similaridades econômicas, sociais e demográficas. Para o agrupamento foram utilizados os seguintes indicadores: Estimativa populacional, IDHm, Rendimento nominal médio mensal domiciliar per capita dos domicílios particulares permanentes urbanos, PIB, Quantidade de empresas, Quantidade de empregos, Potencial de Consumo e Receita orçamentária (R\$) tributária (exceto intraorçamentária)..

De acordo com dados do Departamento de Informática do Sistema Único de Saúde do Brasil (DATASUS), do Ministério da Saúde, em junho do ano de 2021, o município de Alexandria contava com 131 profissionais ligados à área da saúde. Destes, 57 eram médicos.

No mesmo período, a relação de médicos por mil habitantes em Alexandria foi de 3,98, enquanto a taxa estadual e nacional foi de 1,58 e 2, respectivamente.

Em março do ano de 2021, segundo a Agência Nacional de Saúde Suplementar (ANS), um total de 2,27% da população do município contava com a cobertura de planos de saúde privados.

Quantidade de profissionais ligados à saúde

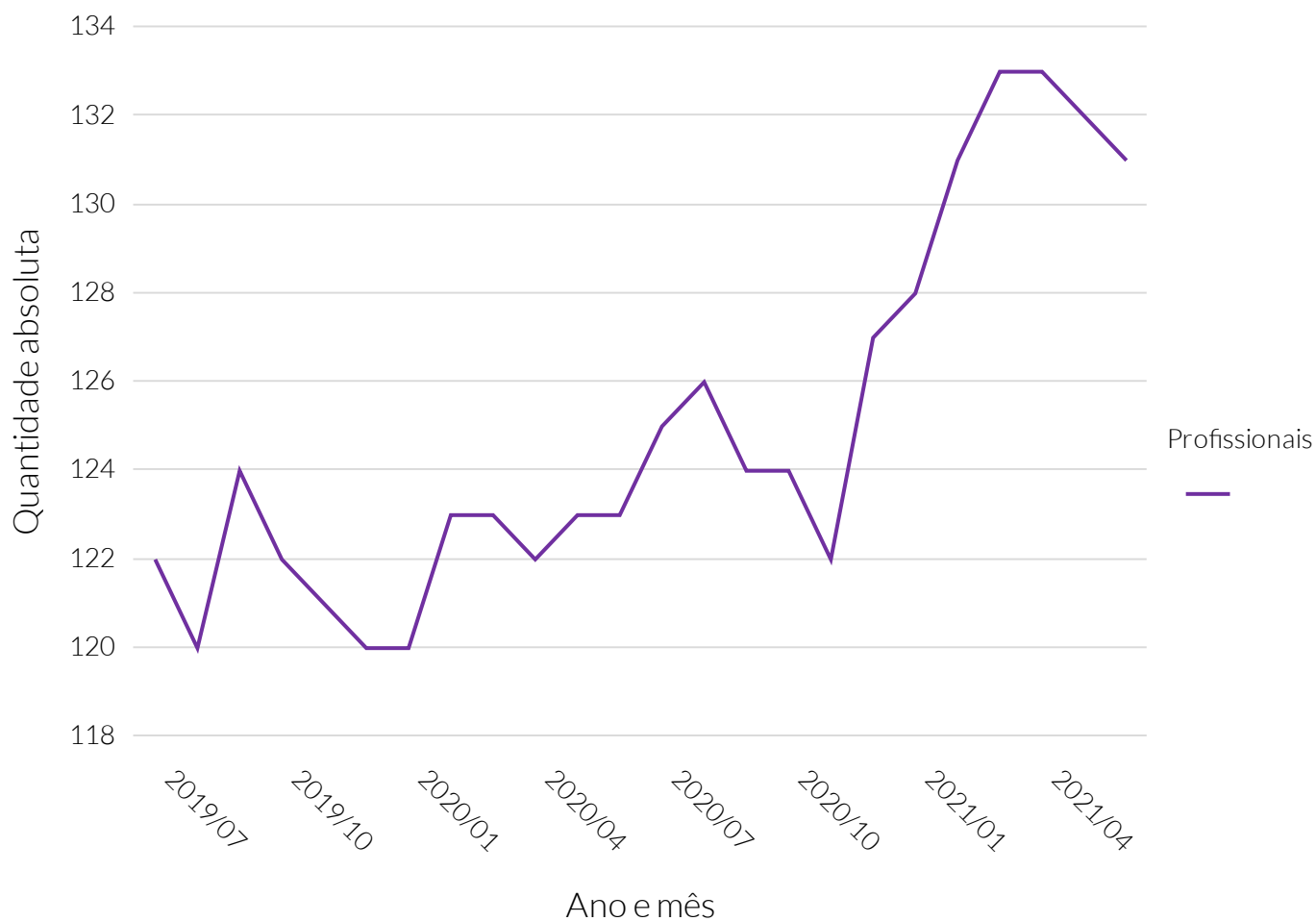

Fonte: Departamento de Informática do Sistema Único de Saúde (DATASUS).

Quantidade de profissionais ligados à saúde

Período	Quantidade de profissionais
Julho de 2019	122
Agosto de 2019	120
Setembro de 2019	124
Outubro de 2019	122
Novembro de 2019	121
Dezembro de 2019	120
Janeiro de 2020	120
Fevereiro de 2020	123
Março de 2020	123
Abril de 2020	122
Mai de 2020	123
Junho de 2020	123
Julho de 2020	125
Agosto de 2020	126
Setembro de 2020	124
Outubro de 2020	124
Novembro de 2020	122
Dezembro de 2020	127
Janeiro de 2021	128
Fevereiro de 2021	131
Março de 2021	133
Abril de 2021	133
Mai de 2021	132
Junho de 2021	131

Quantidade de profissionais ligados à saúde, por ocupação - 2021/06

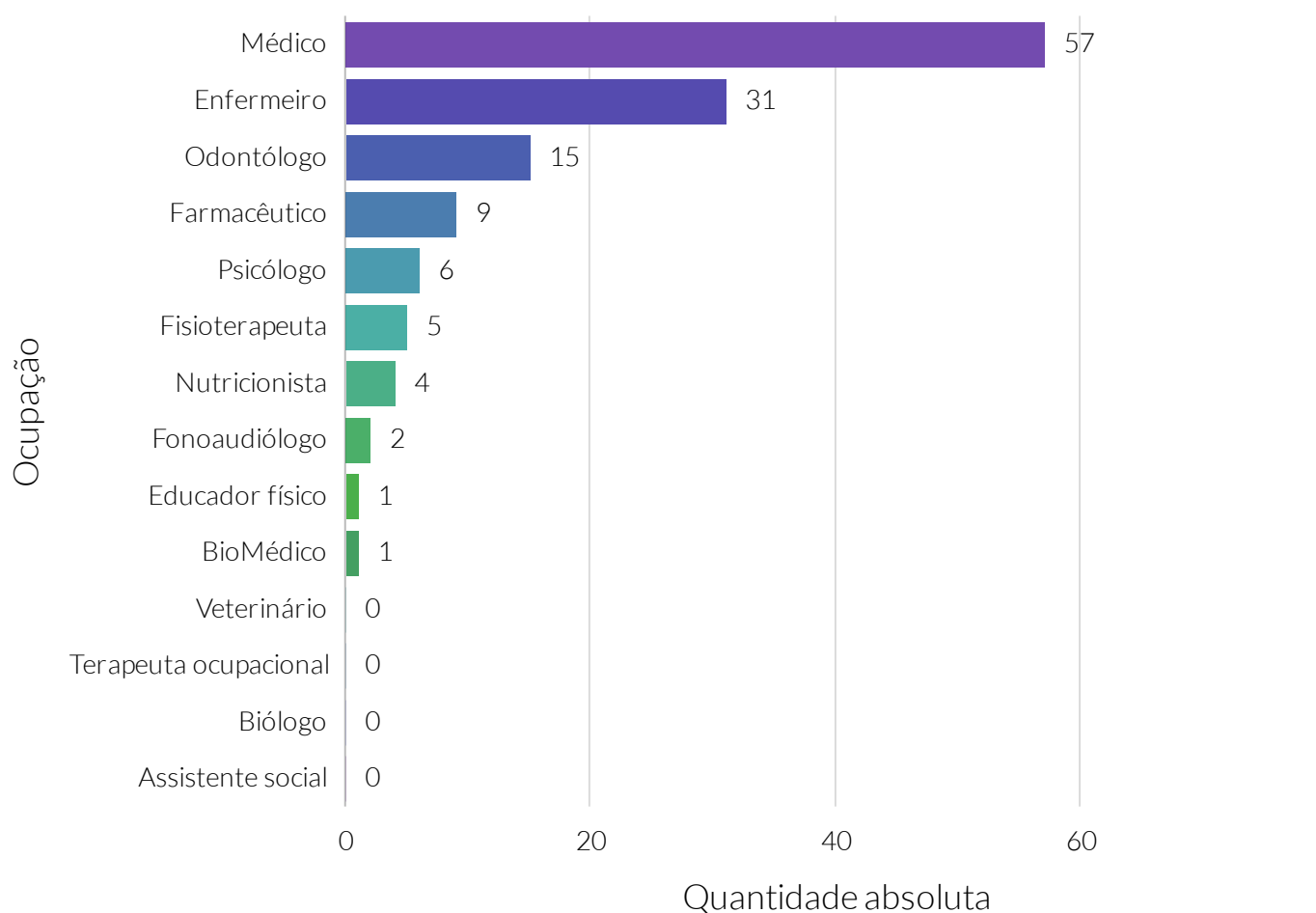

Fonte: Departamento de Informática do Sistema Único de Saúde (DATASUS).

Nota: São considerados profissionais da saúde aqueles que constam na Resolução 287/1998.

Quantidade de médicos, por especialidade - 2021/06

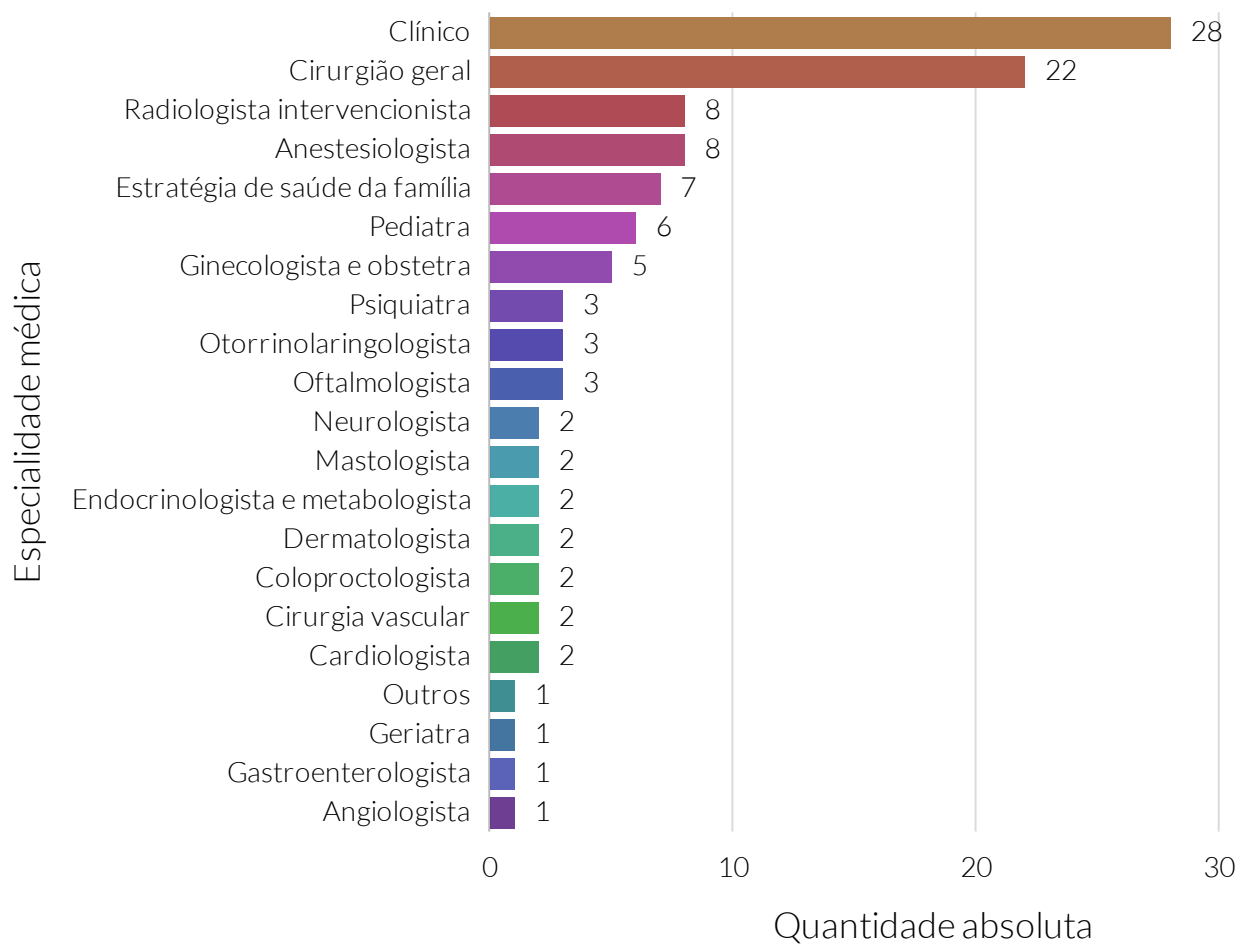

Fonte: Departamento de informática do Sistema Único de Saúde do Brasil (DATASUS).

Quantidade de médicos, por mil habitantes dos municípios do cluster - 2021/06

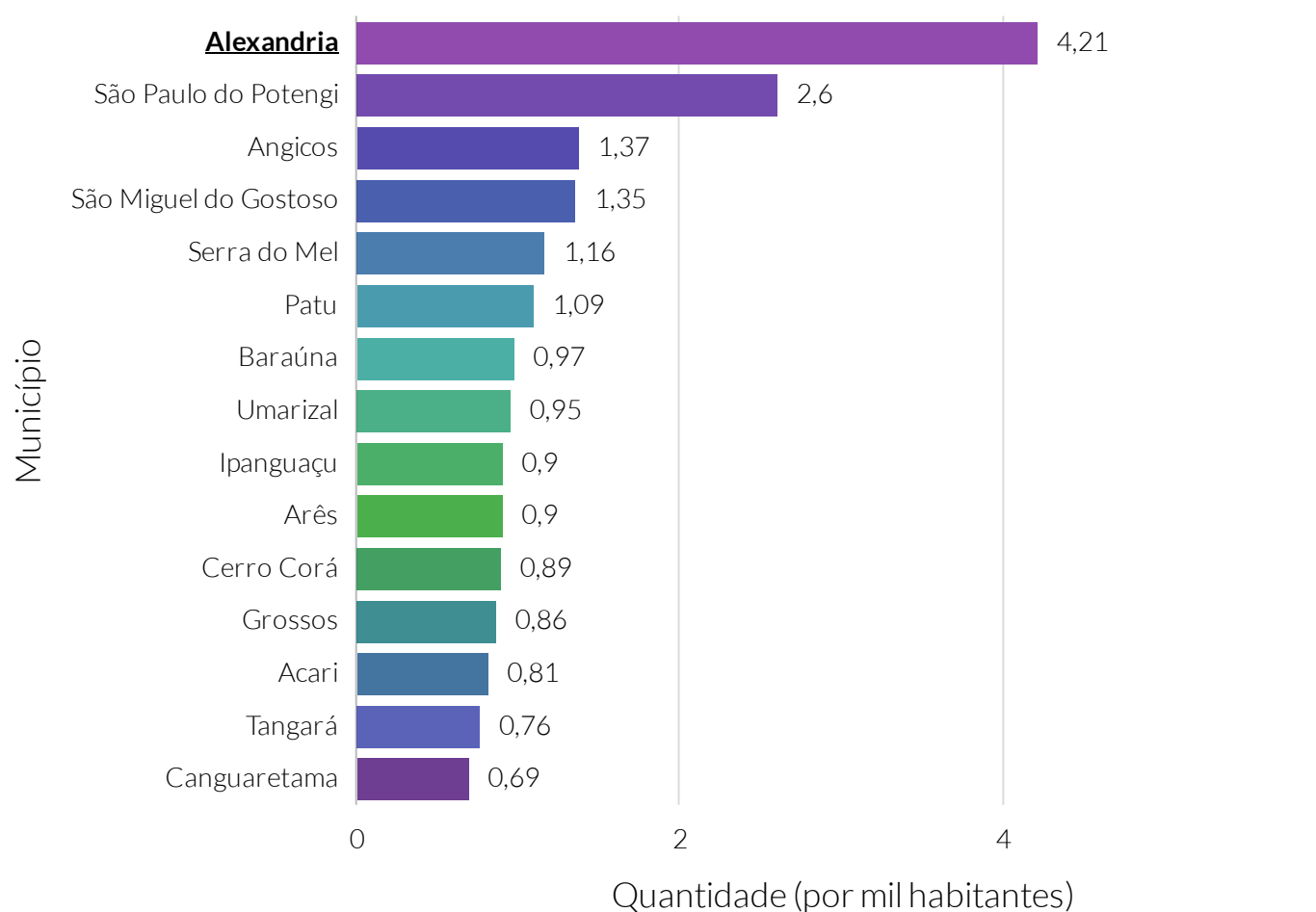

Fonte: Departamento de Informática do Sistema Único de Saúde (DATASUS).

Nota: O cluster é um agrupamento de municípios que fazem parte do mesmo estado e possuem similaridades econômicas, sociais e demográficas. Para o agrupamento foram utilizados os seguintes indicadores: Estimativa populacional, IDHm, Rendimento nominal médio mensal domiciliar per capita dos domicílios particulares permanentes urbanos, PIB, Quantidade de empresas, Quantidade de empregos, Potencial de Consumo e Receita orçamentária (R\$) tributária (exceto intraorçamentária).

De acordo com dados do Programa das Nações Unidas para o Desenvolvimento (PNUD), em Alexandria, 37,49% da população na faixa etária de 15 anos ou mais não era alfabetizada no ano de 2000. Já no ano de 2010 essa proporção era de 33,42%, período em que o estado e o país apresentaram, respectivamente, uma taxa de analfabetismo de 18,54% e 9,61%. Comparado aos demais municípios do estado de Rio Grande do Norte, Alexandria detém a 156ª menor taxa de analfabetismo nesta faixa etária da população.

Em relação à média estadual, a população adulta (25 ou mais anos de idade) de Alexandria apresenta uma proporção de 31,57% e 8,32% pessoas com ensino médio e superior completo, respectivamente. Para o município de Alexandria, esses valores são de 18,58 e 5,53%, respectivamente. O município ocupa a 21ª posição no estado em termos percentuais de população adulta com ensino superior completo.

Taxa de analfabetismo da população de 15+ anos - 2010

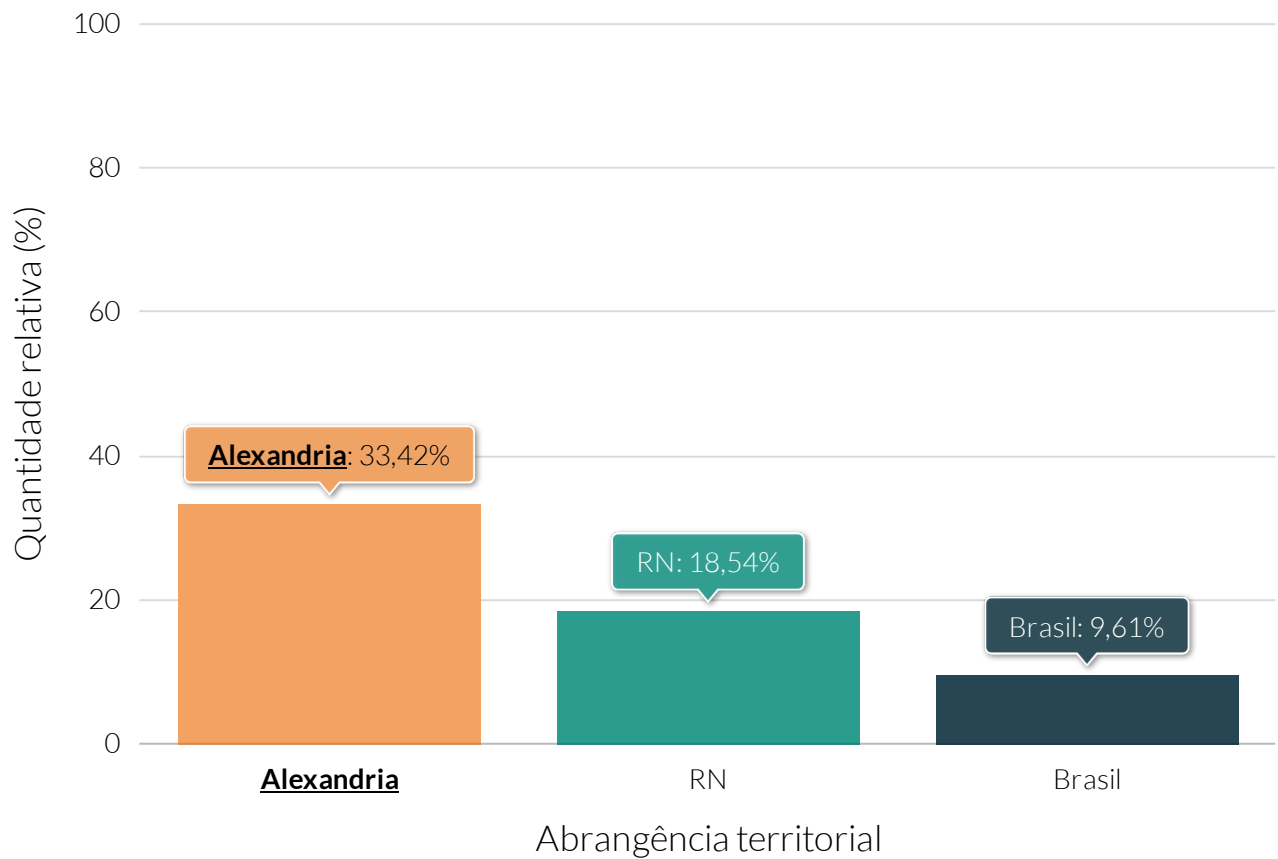

Fonte: Programa das Nações Unidas para o Desenvolvimento (PNUD).

Quantidade relativa da população adulta (25+) por grau de escolaridade - 2010

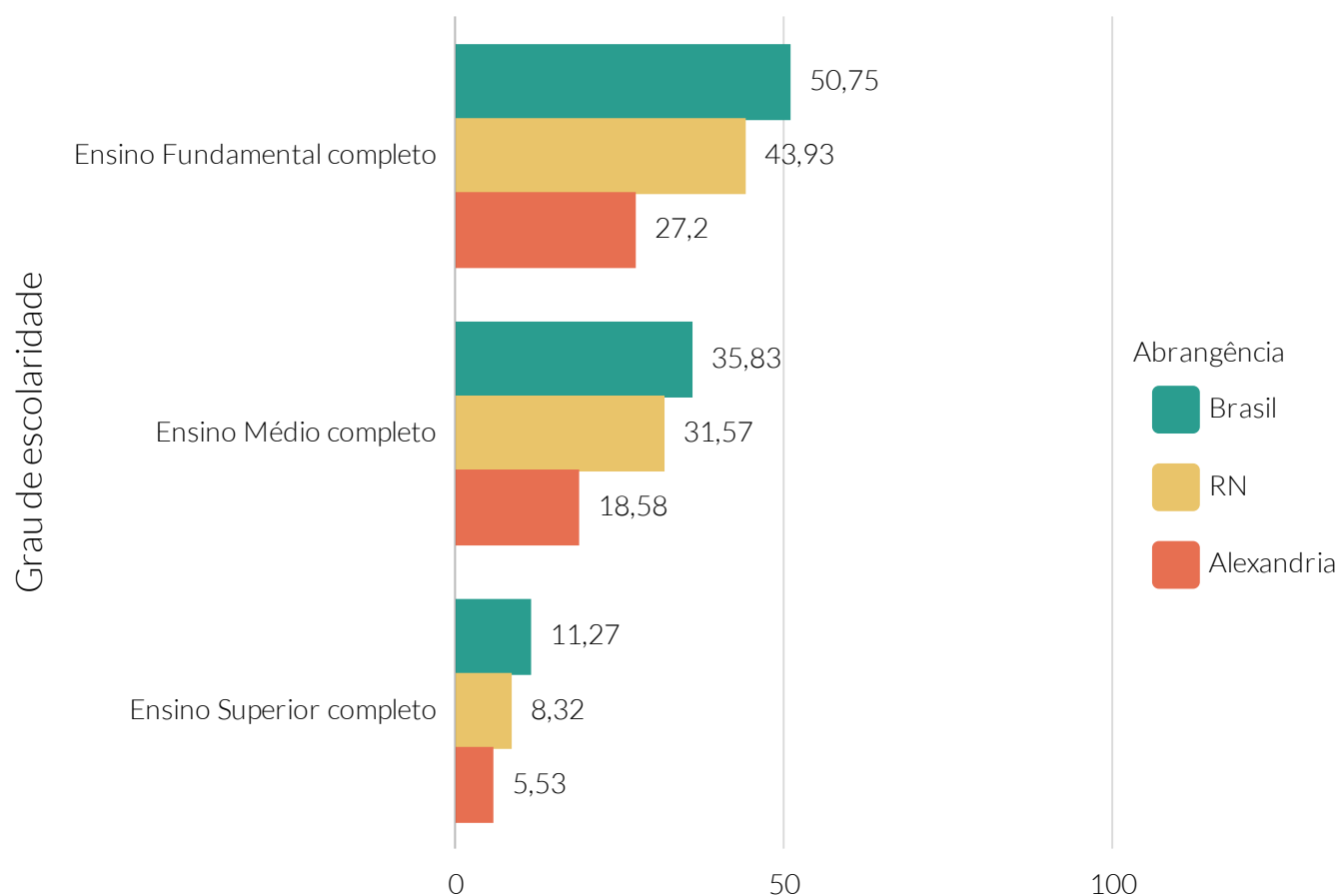

Fonte: Programa das Nações Unidas para o Desenvolvimento (PNUD).

Segundo dados do Ministério da Educação, no ano de 2020, Alexandria possuía um total de 2.822 alunos matriculados.

No ano de 2019, o Índice de Desenvolvimento da Educação Básica de Alexandria do 5º e 9º ano foi de 4,70 e 4,10, respectivamente. A taxa de distorção idade-série foi de 26,50% e 43,80% ao passo que a taxa de abandono escolar apresentou um valor de 0,50% e 0,00% para o ensino fundamental e médio, respectivamente.

Quantidade de matrículas na educação básica

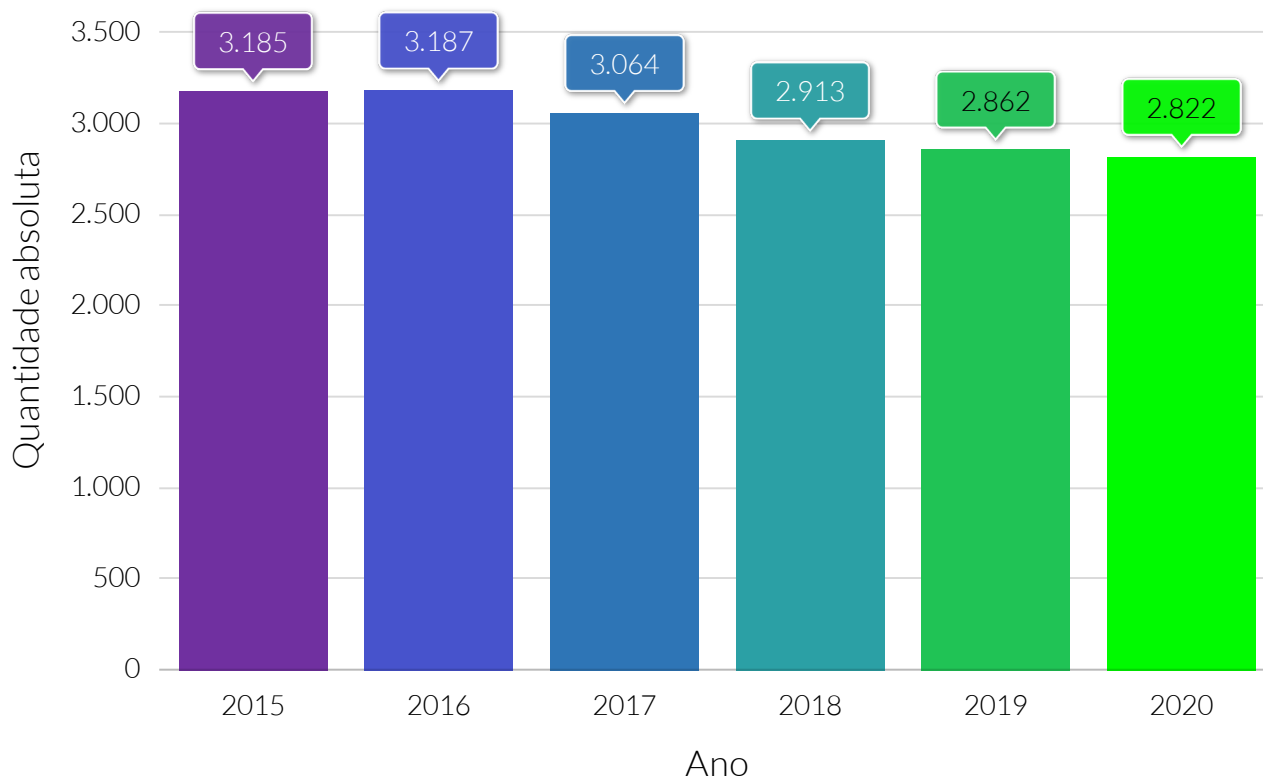

Fonte: Instituto Nacional de Estudos e Pesquisas Educacionais Anísio Teixeira (INEP).

Quantidade de matrículas na educação infantil - 2020

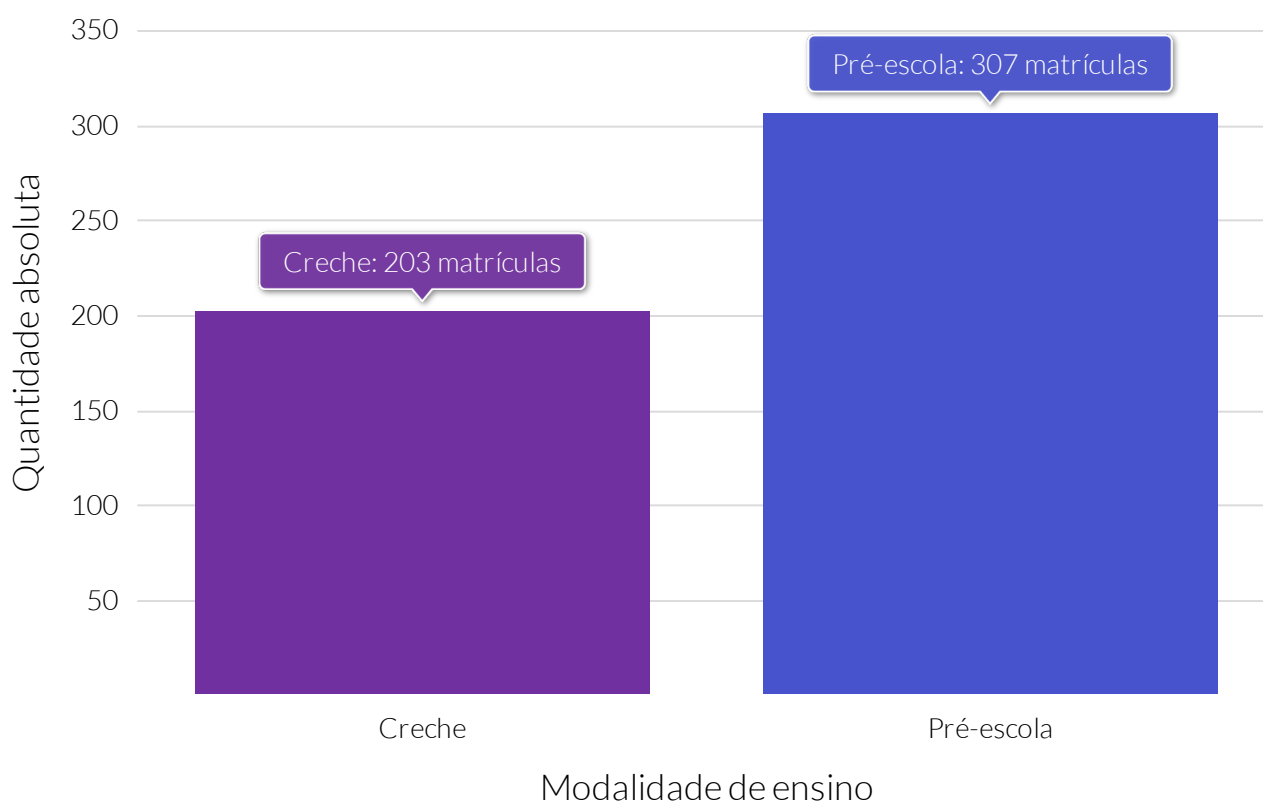

Fonte: Instituto Nacional de Estudos e Pesquisas Educacionais Anísio Teixeira (INEP).

Quantidade relativa de matrículas na educação infantil, por modalidades de ensino - 2020

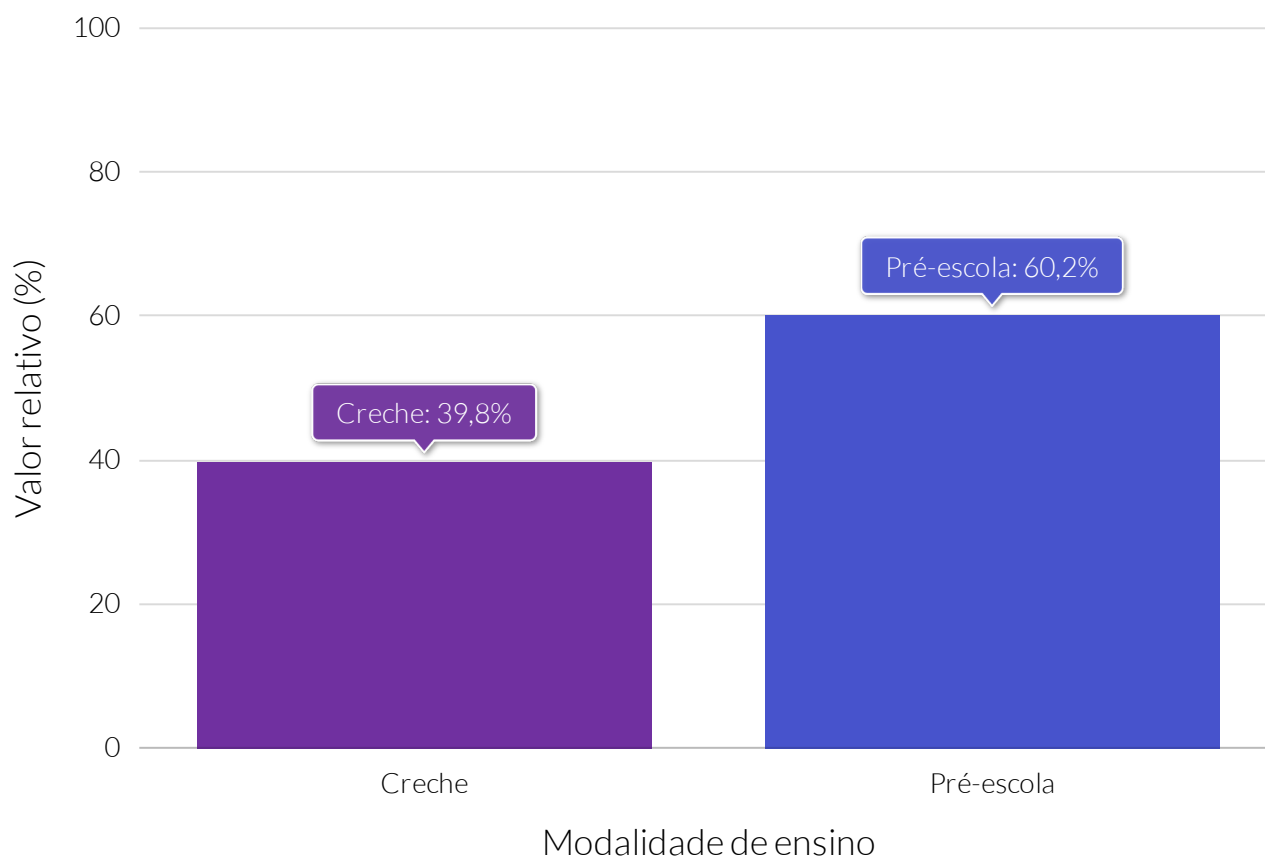

Fonte: Instituto Nacional de Estudos e Pesquisas Educacionais Anísio Teixeira (INEP).

Quantidade de matrículas no ensino fundamental, por modalidade de ensino - 2020

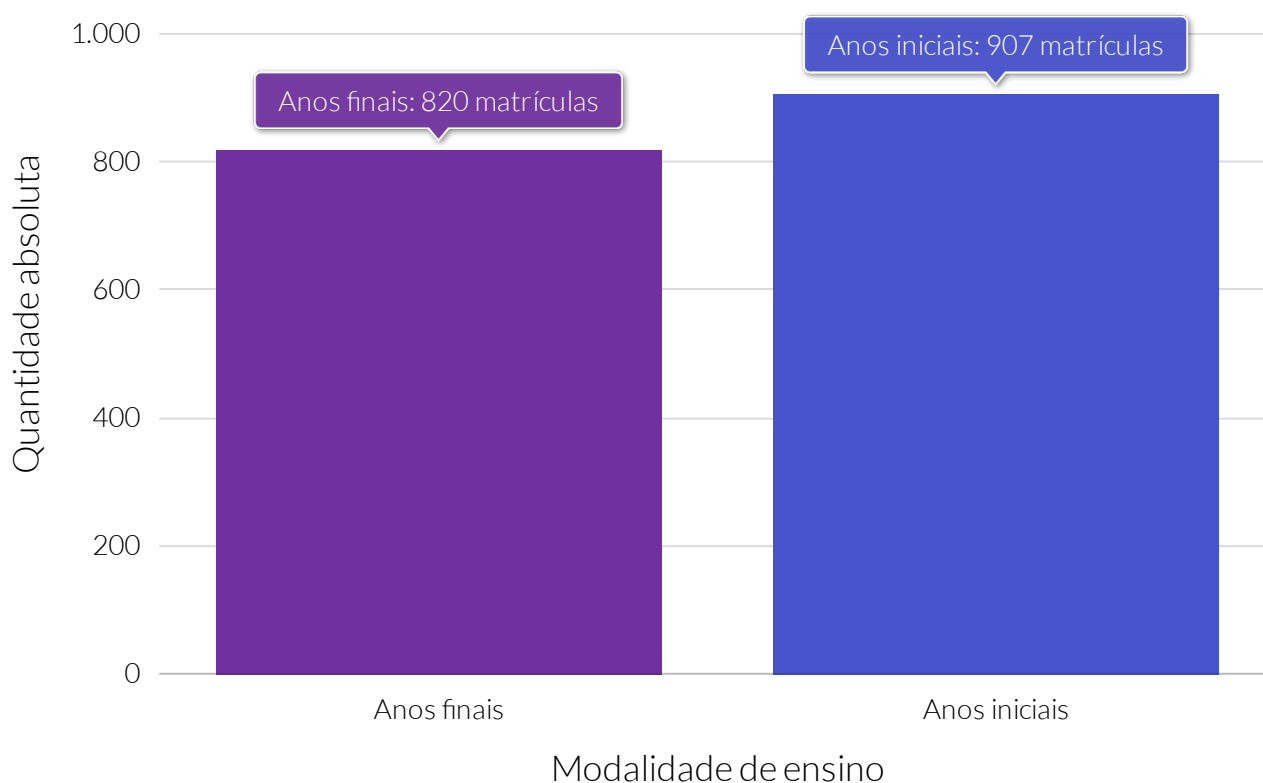

Fonte: Instituto Nacional de Estudos e Pesquisas Educacionais Anísio Teixeira (INEP).

Quantidade relativa de matrículas no ensino fundamental, por modalidade de ensino - 2020

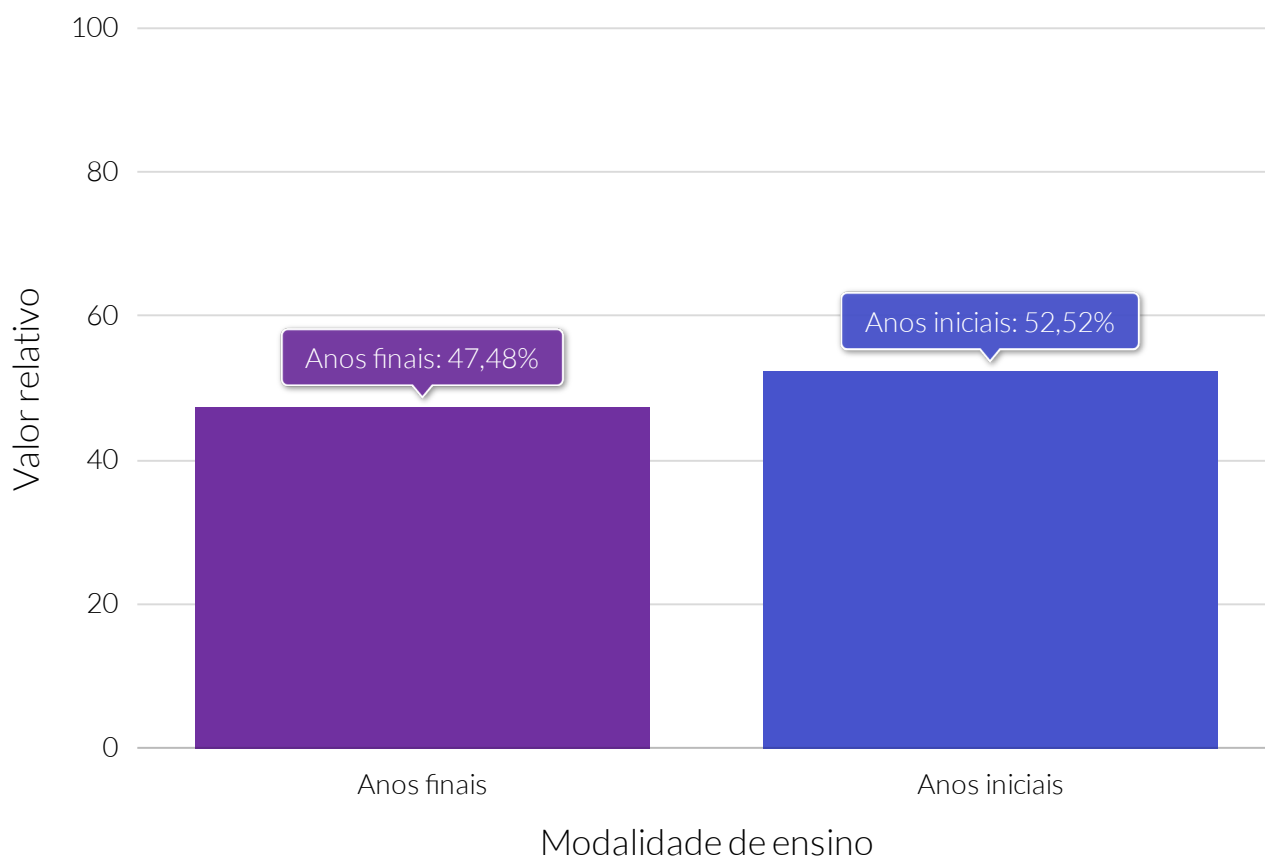

Fonte: Instituto Nacional de Estudos e Pesquisas Educacionais Anísio Teixeira (INEP).

Quantidade de matrículas em Educação de Jovens e Adultos (EJA), por modalidade de ensino - 2020

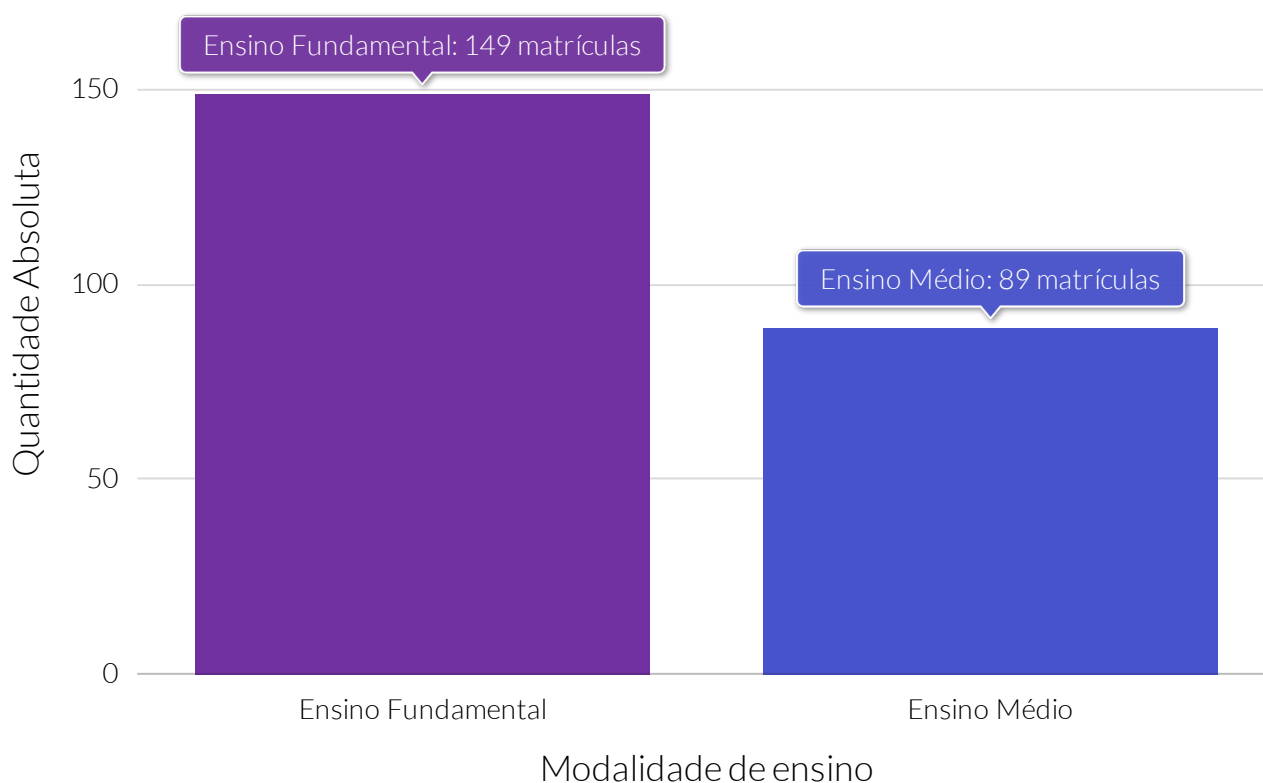

Fonte: Instituto Nacional de Estudos e Pesquisas Educacionais Anísio Teixeira (INEP).

Quantidade relativa de matrículas em Educação de Jovens e Adultos (EJA), por modalidades de ensino - 2020

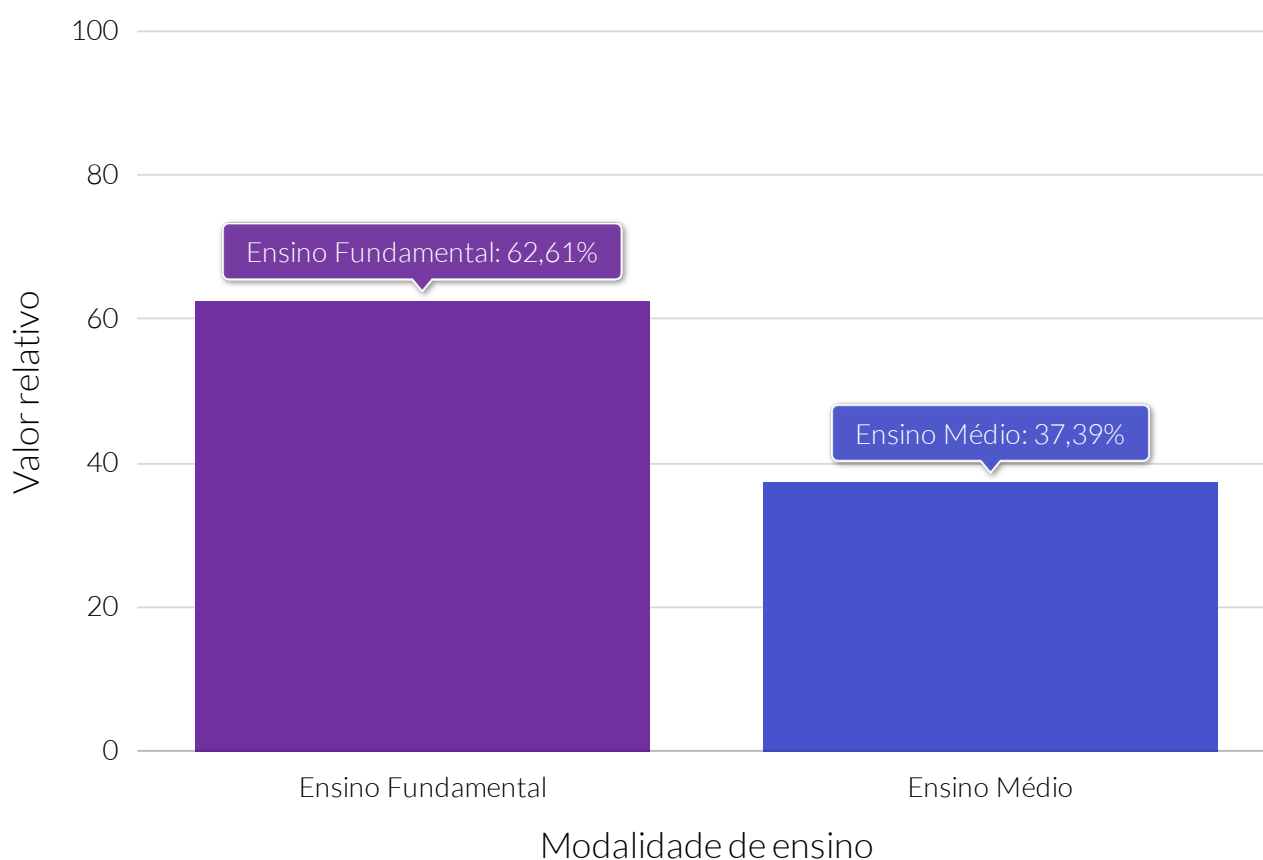

Fonte: Instituto Nacional de Estudos e Pesquisas Educacionais Anísio Teixeira (INEP).

Quantidade de matrículas no Ensino Médio, por modalidade de ensino - 2020

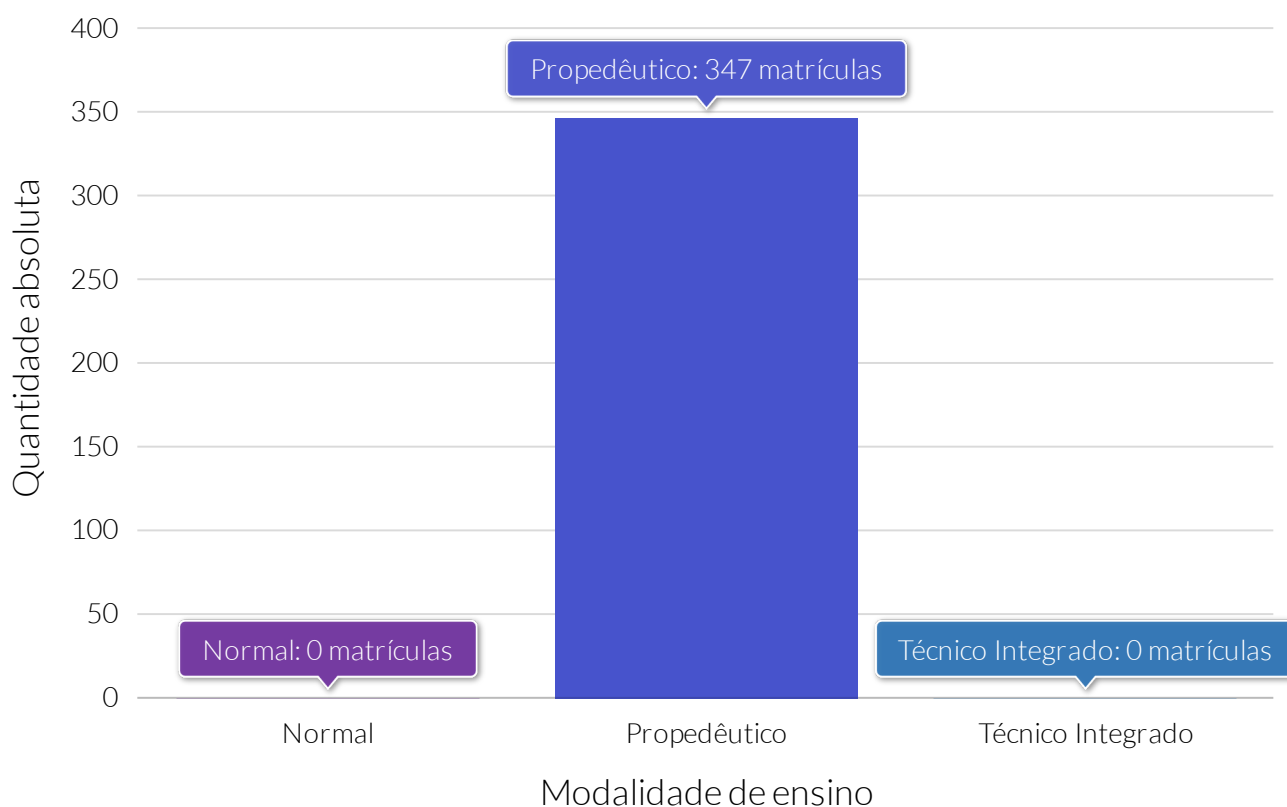

Fonte: Instituto Nacional de Estudos e Pesquisas Educacionais Anísio Teixeira (INEP).

Quantidade relativa de matrículas no ensino médio, por modalidades de ensino - 2020

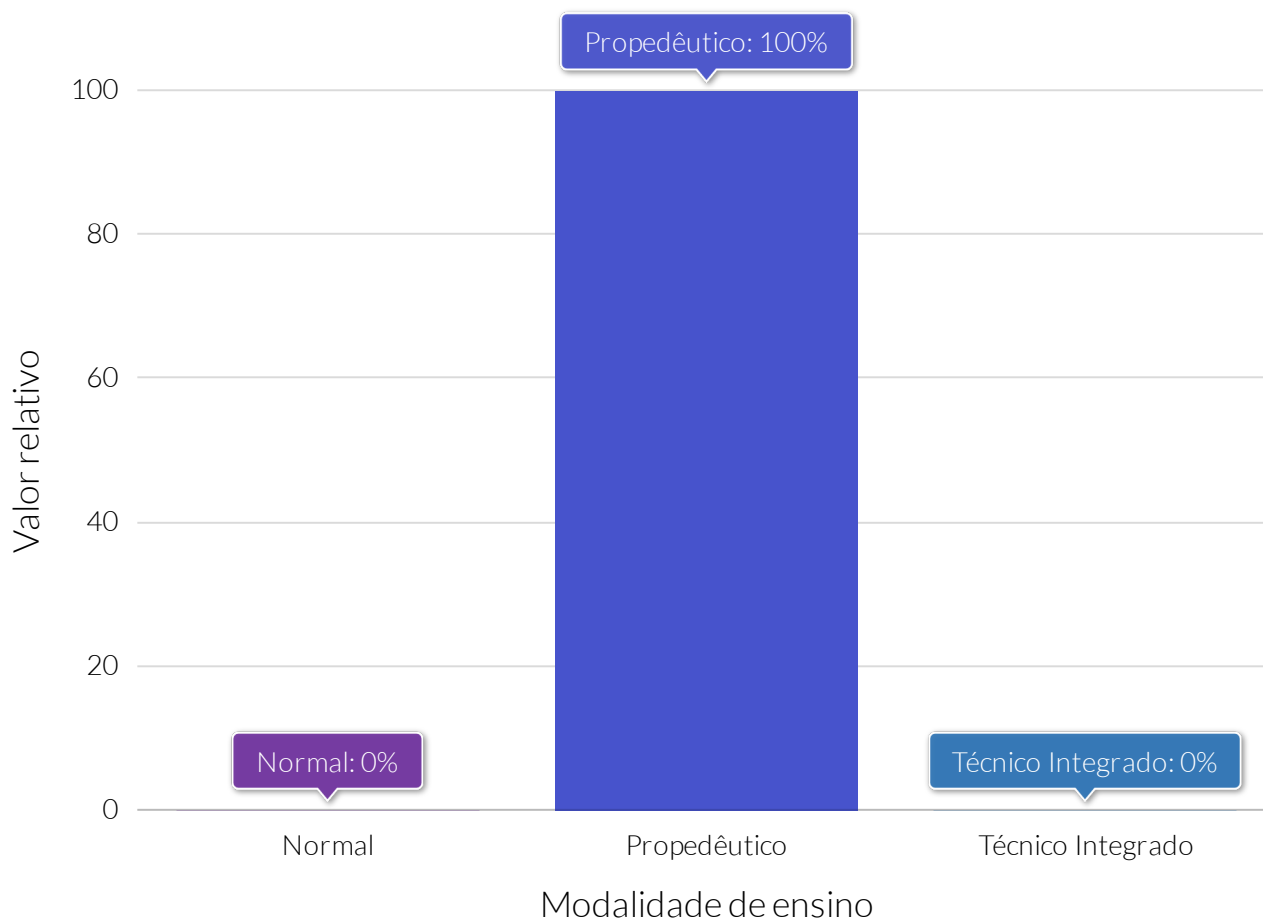

Fonte: Instituto Nacional de Estudos e Pesquisas Educacionais Anísio Teixeira (INEP).

Quantidade de matrículas na educação profissional, por modalidade de ensino - 2020

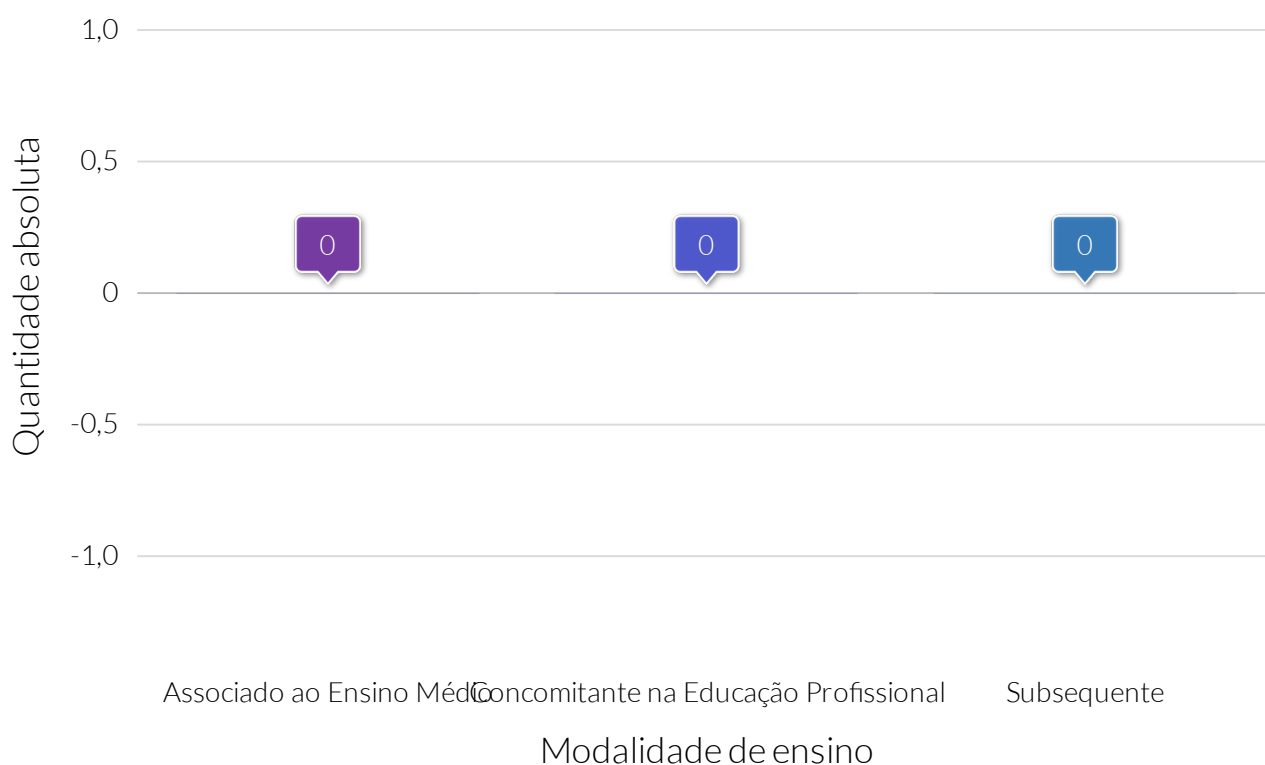

Fonte: Instituto Nacional de Estudos e Pesquisas Educacionais Anísio Teixeira (INEP).

Quantidade relativa de matrículas na educação profissional, por modalidades de ensino - 2020



Fonte: Instituto Nacional de Estudos e Pesquisas Educacionais Anísio Teixeira (INEP).

Quantidade de matrículas em Formação Inicial e Continuada (FIC), por modalidade de ensino - 2020

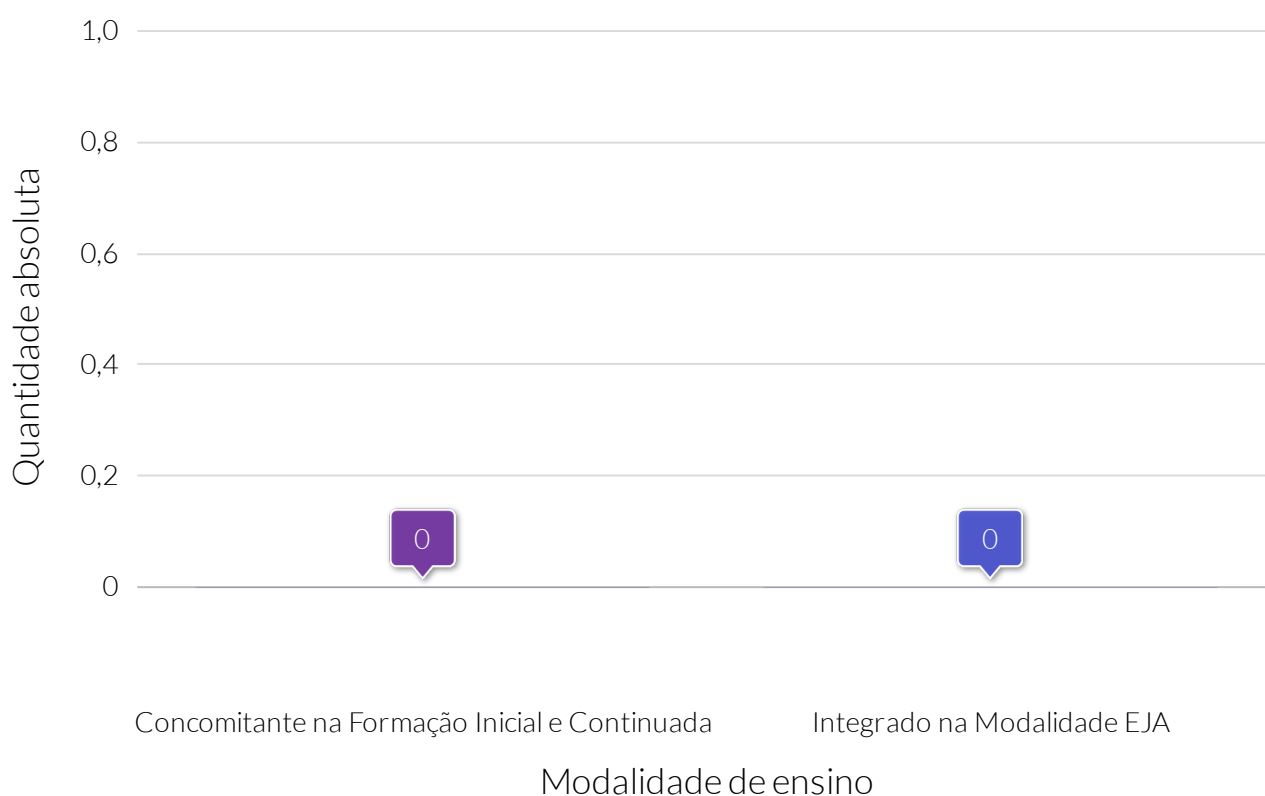

Fonte: Instituto Nacional de Estudos e Pesquisas Educacionais Anísio Teixeira (INEP).

Quantidade relativa de matrículas em Formação Inicial e Continuada (FIC), por modalidade de ensino - 2020



Fonte: Instituto Nacional de Estudos e Pesquisas Educacionais Anísio Teixeira (INEP).

Quantidade de matrículas, por dependência administrativa

Informações não disponíveis sobre este indicador na base de dados para esta Cidade

Taxa de distorção idade-série

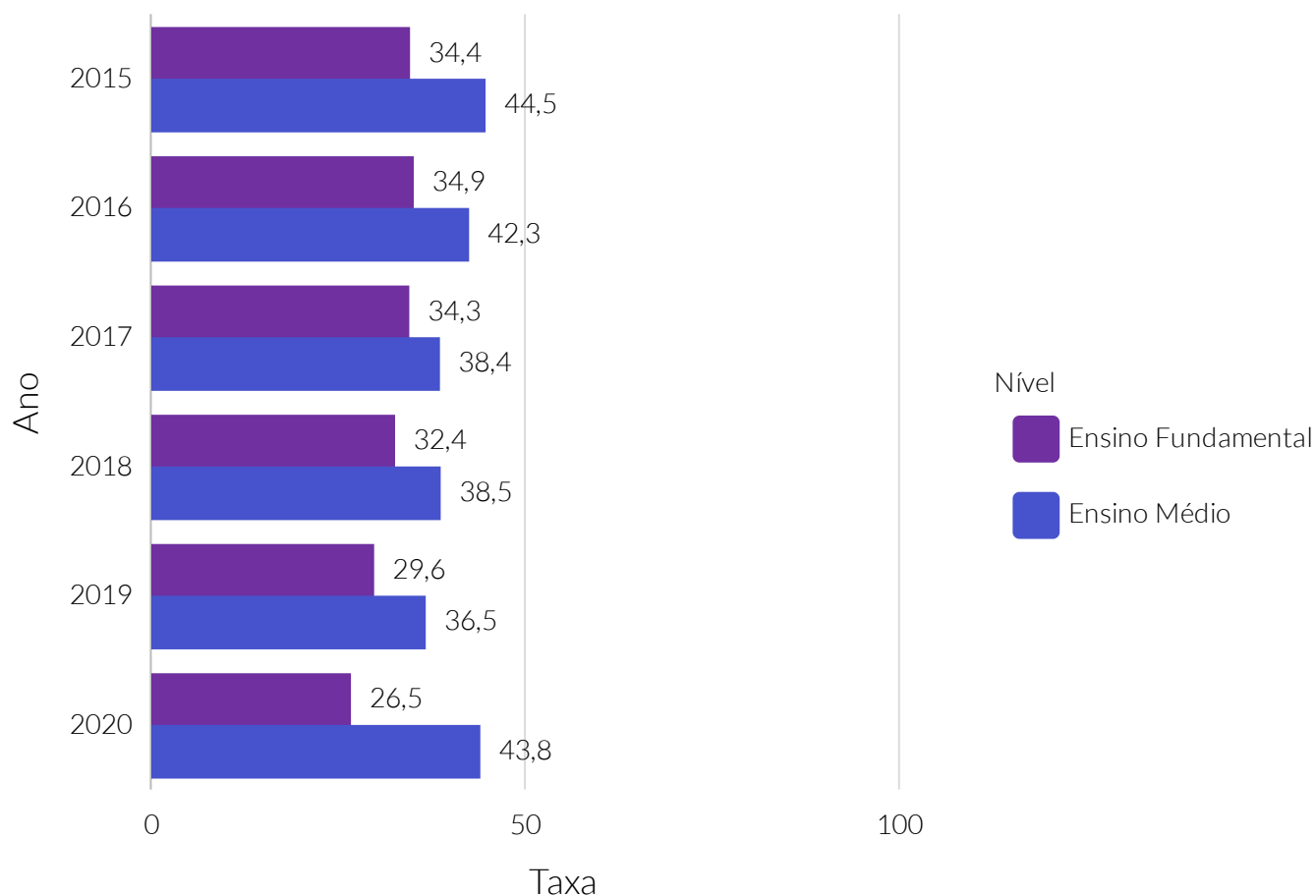

Fonte: Programa das Nações Unidas para o Desenvolvimento (PNUD).

Nota: A distorção idade-série é o indicador educacional que permite acompanhar o percentual de alunos, em cada série, que têm idade acima da esperada para o ano em que estão matriculados.

Taxa de abandono escolar

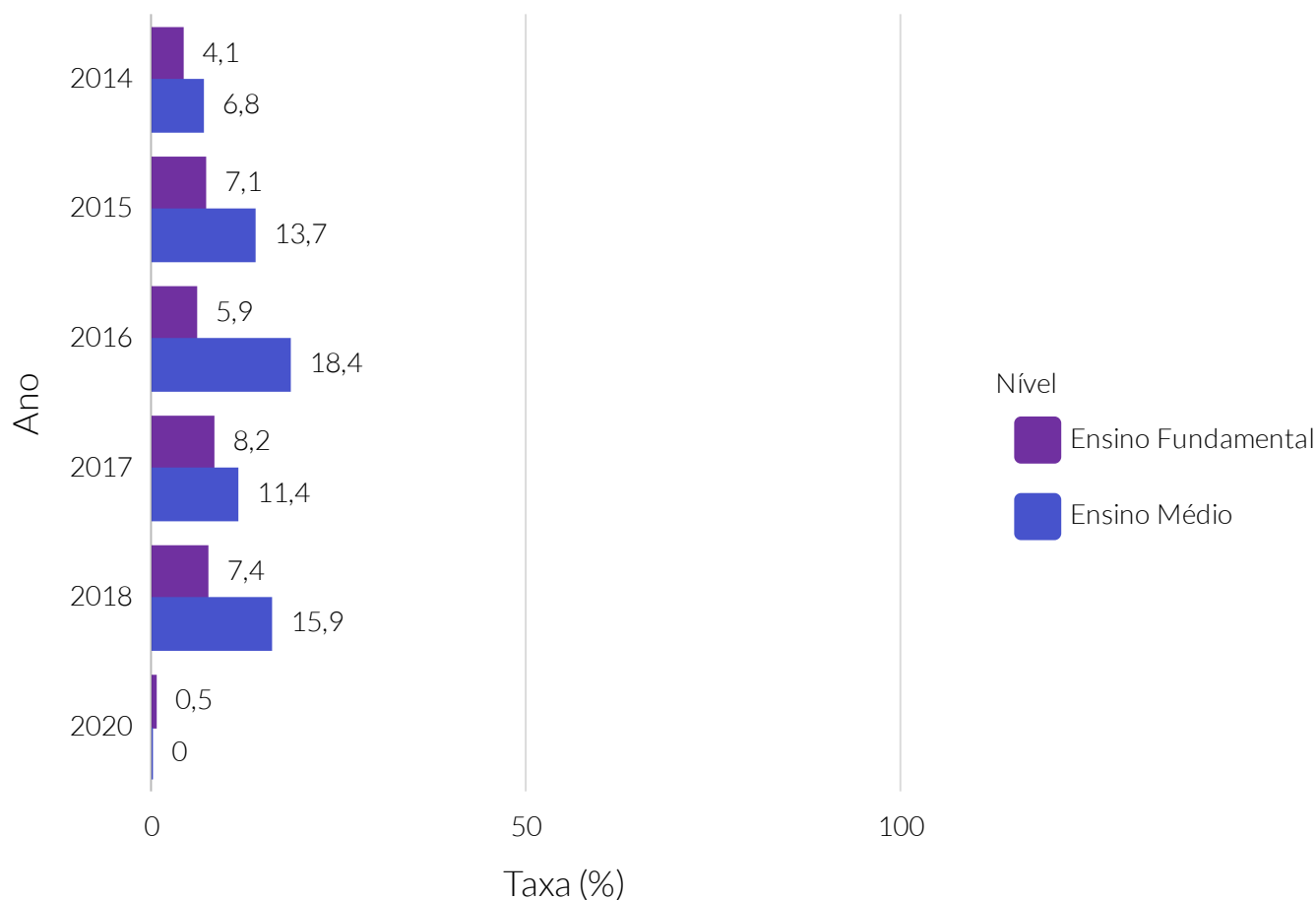

Fonte: Instituto Nacional de Estudos e Pesquisas Educacionais Anísio Teixeira (INEP).

Nota: Taxa de abandono escolar indica o percentual de alunos matriculados na etapa de ensino que deixam de frequentar a escola durante o período letivo. Representa a condição do aluno que deixou de frequentar a escola durante o andamento do ano letivo, mas volta a se matricular no ano seguinte, diferente da "evasão escolar", quando o aluno não retorna no período letivo subsequente.

IDEB 5º ano

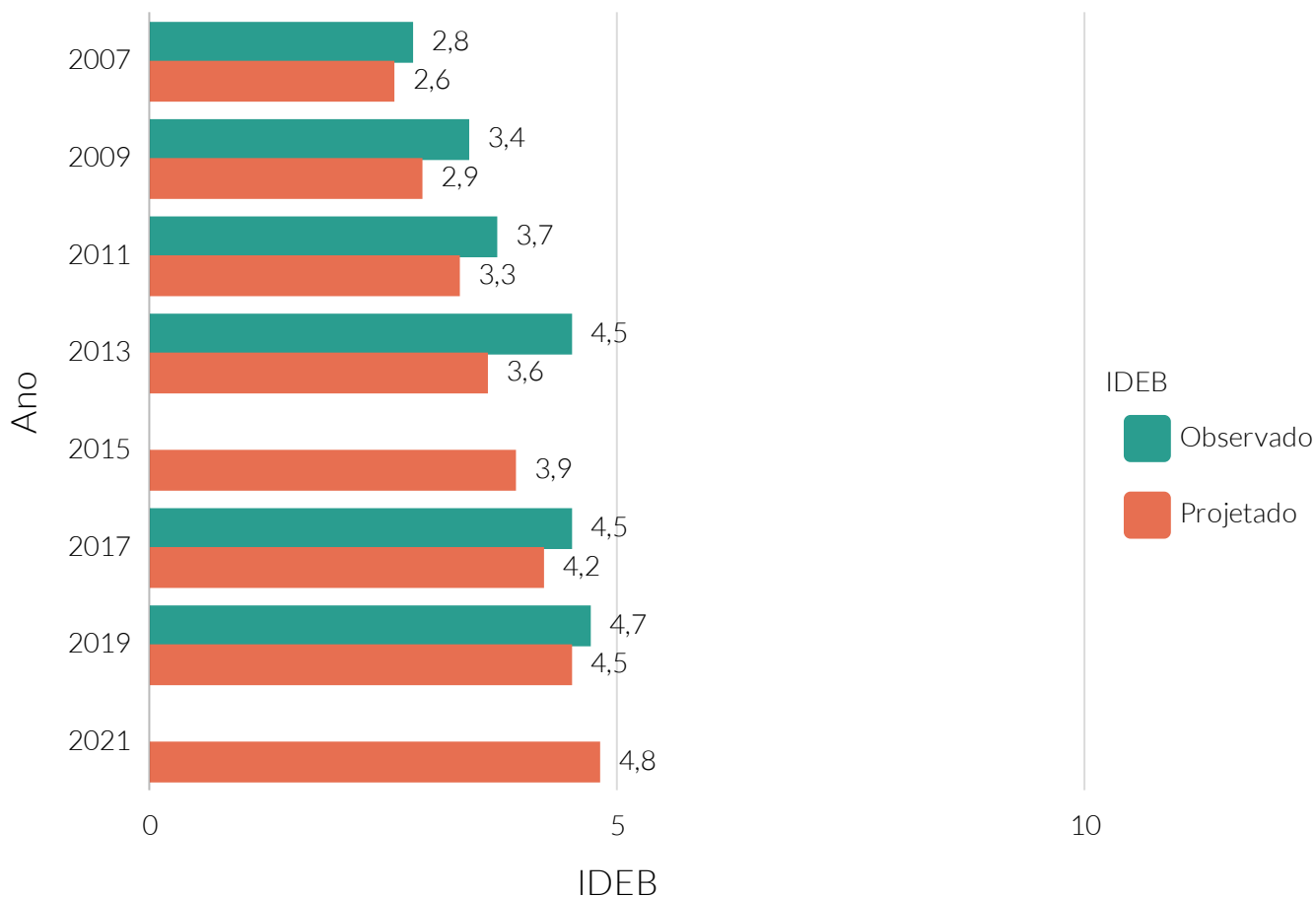

Fonte: Instituto Nacional de Estudos e Pesquisas Educacionais Anísio Teixeira (INEP).

Nota: IDEB - Índice de Desenvolvimento da Educação Básica .

IDEB 9º ano

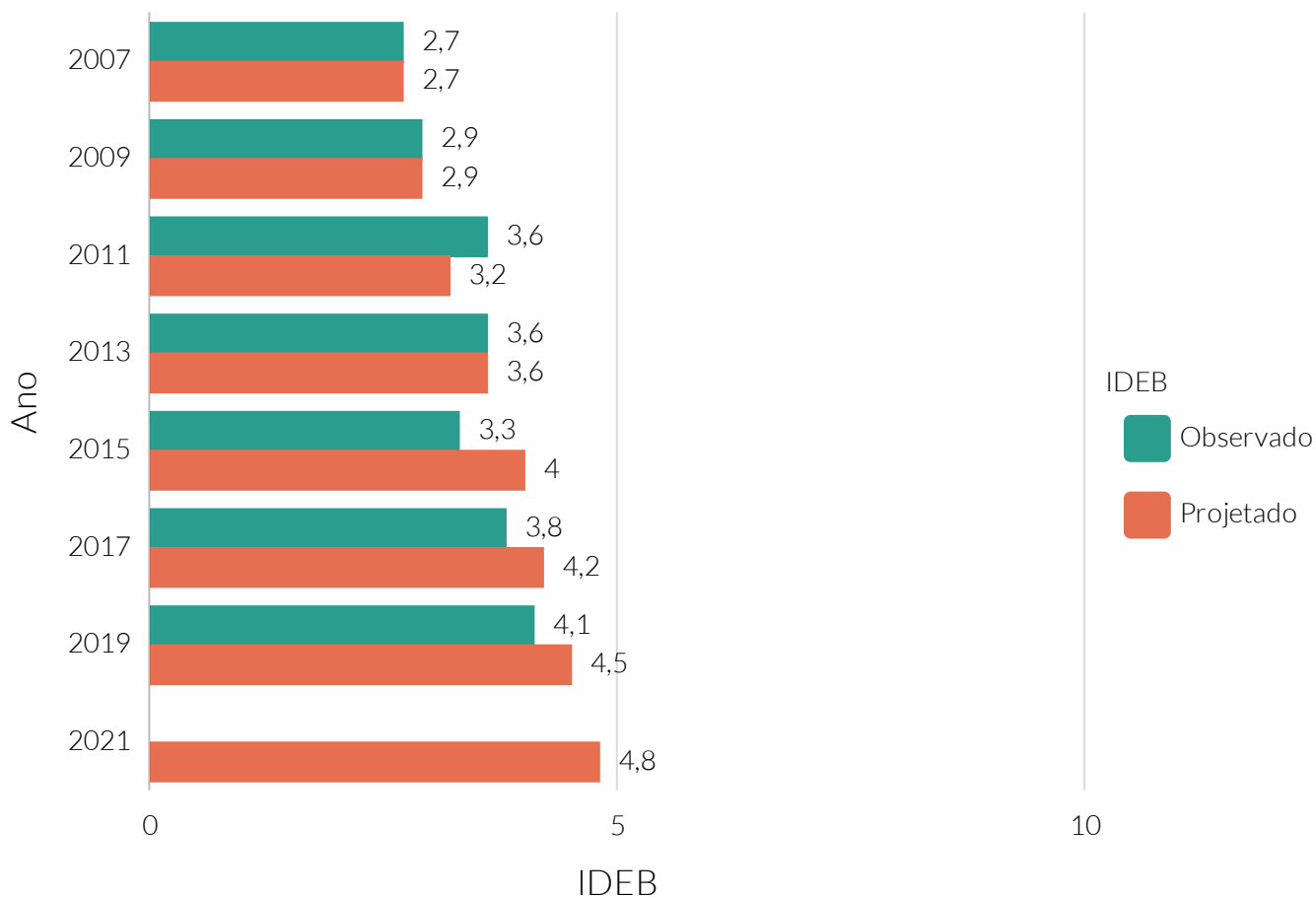

Fonte: Instituto Nacional de Estudos e Pesquisas Educacionais Anísio Teixeira (INEP).

NOTA: IDEB - Índice de Desenvolvimento da Educação Básica.

Educação

Ensino superior

Segundo dados do Instituto Nacional de Estudos e Pesquisas Educacionais Anísio Teixeira (INEP) no ano de 2019 o município de Alexandria tinha 1 instituições de ensino superior, ofertando um total de 2 cursos de graduação.

Quantidade de instituições de ensino de graduação (IES)

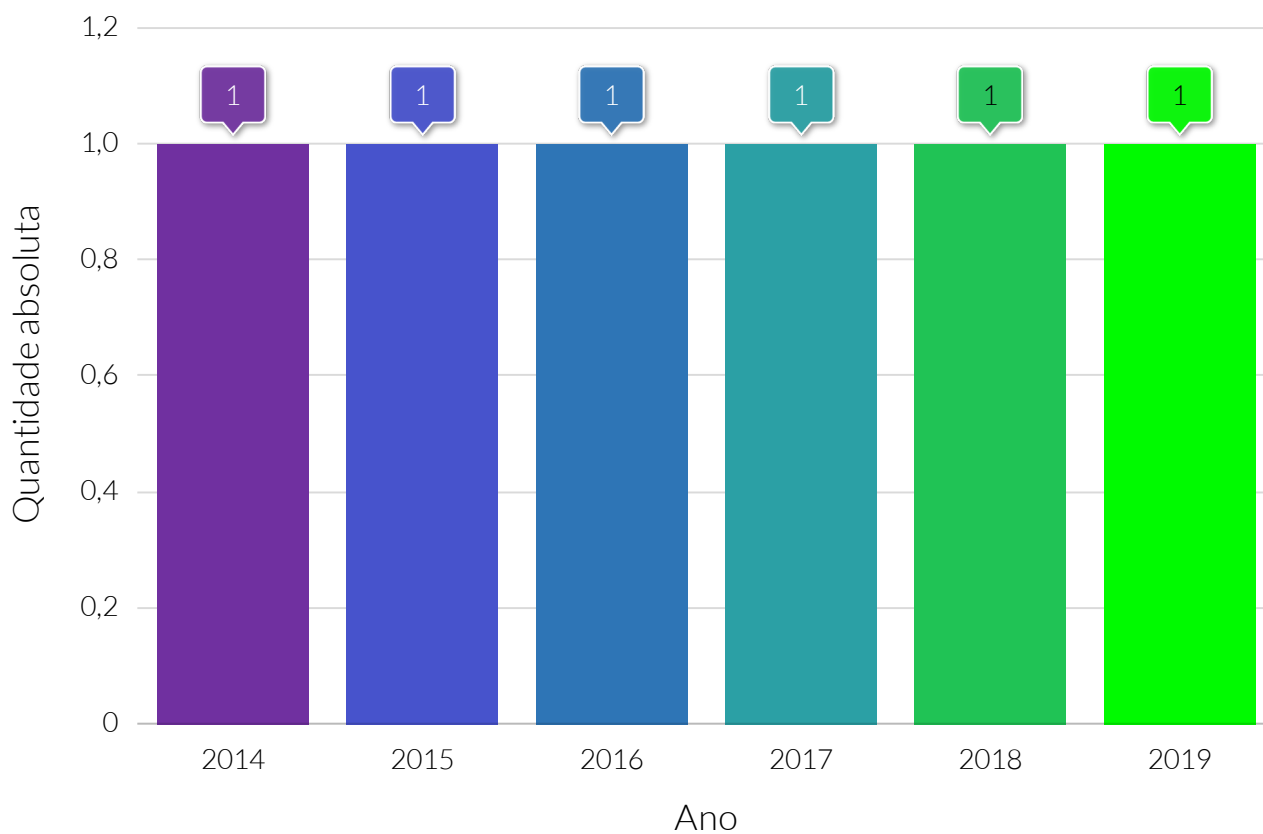

Fonte: Instituto Nacional de Estudos e Pesquisas Educacionais Anísio Teixeira (INEP).

Nota: IES - Instituição de Ensino Superior.

Quantidade de cursos de ensino superior

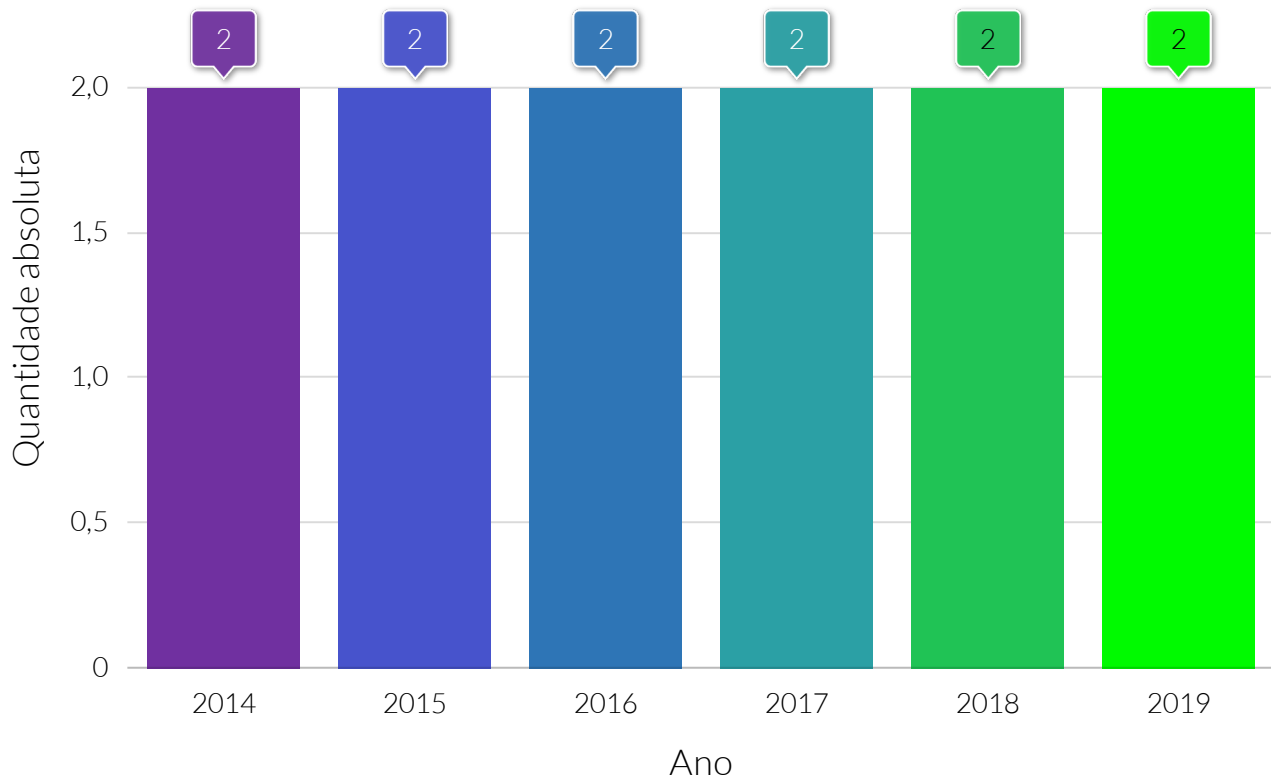

Fonte: Instituto Nacional de Estudos e Pesquisas Educacionais Anísio Teixeira (INEP).



MUNICÍPIO EM NÚMEROS



CIDADE
EMPREENDEDORA

