



MUNICÍPIO  
EM NÚMEROS



# AÇU | RN EM NÚMEROS

DEZEMBRO | 2021





## Organizadores

Serviço Brasileiro de Apoio às Micro e Pequenas Empresas – SEBRAE

## Execução técnica

Serviço Brasileiro de Apoio às Micro e Pequenas Empresas – SEBRAE

Instituto Euvaldo Lodi de Santa Catarina – IEL/SC

## Responsável Técnico

Serviço Brasileiro de Apoio às Micro e Pequenas Empresas – SEBRAE

Instituto Euvaldo Lodi de Santa Catarina – IEL/SC

## Propriedade/Titularidade

Serviço Brasileiro de Apoio às Micro e Pequenas Empresas – SEBRAE

## Desenvolvimento da Solução

Serviço Brasileiro de Apoio às Micro e Pequenas Empresas de Santa Catarina – SEBRAE/SC

Instituto Euvaldo Lodi de Santa Catarina – IEL/SC

DNAnet

## Projeto Gráfico

DNAnet

## Criação da Marca

Balik Design

## Financiamento

Serviço Brasileiro de Apoio às Micro e Pequenas Empresas – SEBRAE



## SUMÁRIO

<b>1. Apresentação</b>	05
<b>2. Geral</b>	06
2.1 Principais indicadores	06
2.2 Apresentação do Município	07
<b>3. Demografia</b>	08
3.1 População e eleitorado	08
<b>4. Social</b>	22
4.1 Desenvolvimento humano	22
4.2 Renda	26
4.3 Segurança Pública	41
<b>5. Infraestrutura</b>	54
5.1 Saneamento e Infraestrutura	54
<b>6. Orçamento Público</b>	59
6.1 Receita Orçamentária	59
6.2 Despesa Orçamentária	83
<b>7. Economia</b>	89
7.1 Produto Interno Bruto (PIB)	89
7.2 Comércio exterior	95
7.3 Empresas e empregos	105
<b>8. Setor Primário</b>	127
8.1 Lavoura permanente	127
8.2 Lavoura temporária	133
8.3 Pecuária	139
8.4 Extração vegetal	145



<b>9. Potencial de consumo</b>	151
9.1 Potencial	151
<b>10. Saúde</b>	156
10.1 Panorama Geral	156
10.2 Estabelecimentos	165
10.3 Profissionais	178
<b>11. Educação</b>	184
11.1 Escolaridade	184
11.2 Ensino básico	187
11.3 Ensino superior	205



## APRESENTAÇÃO

O Sebrae, por meio do Programa Cidade Empreendedora objetiva incentivar a transformação local no município de Açú pela implantação de políticas de desenvolvimento nos eixos de desburocratização, compras públicas, educação empreendedora, pesquisas e planejamento estratégico da gestão pública, gestão de projetos e plano de desenvolvimento econômico.

Uma das importantes soluções do Programa Cidade Empreendedora diz respeito à elaboração do presente estudo, denominado, Município em Números. Iniciativa que visa – por meio da reunião de informações, dados estatísticos e comparativos – a formatação de um panorama socioeconômico para o município.

As informações trazidas neste estudo estão lastreadas em dados secundários públicos, originários de fontes oficiais de órgãos do Governo Estadual e da União. Mais que uma compilação de dados estatísticos, o relatório Açú em Números diferencia-se pelo estabelecimento de comparativos e análises que servem de insumos para a instrumentalização dos subseqüentes estudos e planejamentos previstos pelo Programa Cidade Empreendedora.

Visando incentivar o diálogo e o compartilhamento de esforços dos diversos agentes locais de desenvolvimento do estado, este estudo traz um olhar para temas relevantes e de interesse da municipalidade, dentre eles: aspectos sociais, demográficos, econômicos, finanças públicas, infraestrutura e a dinâmica empresarial e do mercado de trabalho. Todos esses temas são apresentados de maneira detalhada, sendo que, inicialmente é feita uma breve introdução ao estudo por meio do estabelecimento de uma visão geral e em seguida, avança sobre a caracterização da dinâmica demográfica do município.



# AÇU - RN

## PRINCIPAIS INDICADORES



IDHM

0,66

13ª posição no ranking estadual  
e 2818ª posição no ranking  
nacional



PIB (R\$ milhões)

1.095,81

8ª posição no ranking estadual e  
753ª posição no ranking  
nacional



Eleitores

42.053

8ª posição no ranking estadual e  
533ª posição no ranking  
nacional



Empregos

5.845

7ª posição no ranking estadual e  
897ª posição no ranking  
nacional



População

58.743

8ª posição no ranking estadual e  
576ª posição no ranking  
nacional



Média salarial (R\$)

1.650,67

122ª posição no ranking  
estadual e 4234ª posição no  
ranking nacional

**Fontes** - IDHM: Instituto Brasileiro de Geografia e Estatística (2010); PIB: Instituto Brasileiro de Geografia e Estatística (2018); Eleitores: Tribunal Superior Eleitoral (2021); Empregos: Ministério da Economia (2019); População: Instituto Brasileiro de Geografia e Estatística (2020); Média salarial: Ministério da Economia (2019).

Açu, segundo as estimativas do Instituto Brasileiro de Geografia e Estatística (IBGE), para o ano de 2021, possuía uma estimativa populacional de 58.743 habitantes.

No ano de 2010, Açu alcançou um Índice de Desenvolvimento Humano (IDHM) de 0,66, índice considerado médio, de acordo com a classificação do Programa das Nações Unidas para o Desenvolvimento (PNUD).

No ano de 2018, segundo o IBGE, o município registrou um Produto Interno Bruto (PIB) de R\$ 1.095,81 milhões, montante que o coloca na 8ª posição estadual. No período compreendido entre o ano de 2012 e o ano de 2018, seu PIB apresentou uma taxa média de crescimento anual de 6,63%.

De acordo com dados da Relação Anual de Informações Sociais (RAIS) do Ministério da Economia, relativos ao ano de 2019, Açu contemplava 1.505 empresas, as quais foram responsáveis pela geração de 5.845 empregos formais.

Conforme dados do Instituto Brasileiro de Geografia e Estatística (IBGE) relativos ao ano de 2021, o município possuía uma estimativa populacional de 58.743 habitantes distribuídos em uma área de 1.303,44km<sup>2</sup>. Isto significa uma densidade demográfica de 44,51 habitantes por km<sup>2</sup>, o que o coloca na posição 73<sup>a</sup> do ranking de densidade demográfica dos municípios do seu estado.

No período compreendido entre o ano de 2014 e o ano de 2021, a taxa média anual de crescimento da população de Açu foi de 0,41%.

De acordo com dados do último Censo Demográfico realizado pelo IBGE no ano de 2010, um total de 73,95% da população do município de Açu residia em áreas urbanas. Neste mesmo ano, os homens representavam cerca de 49,11% da população e as mulheres, 50,89%.

Segundo dados de 2020 do Tribunal Superior Eleitoral (TSE), o município de Açu estava na posição 8<sup>o</sup> no ranking de quantidade de eleitores do seu estado, contando com 42.053 eleitores, o que representava 71,59% do total da população.



### Estimativa populacional

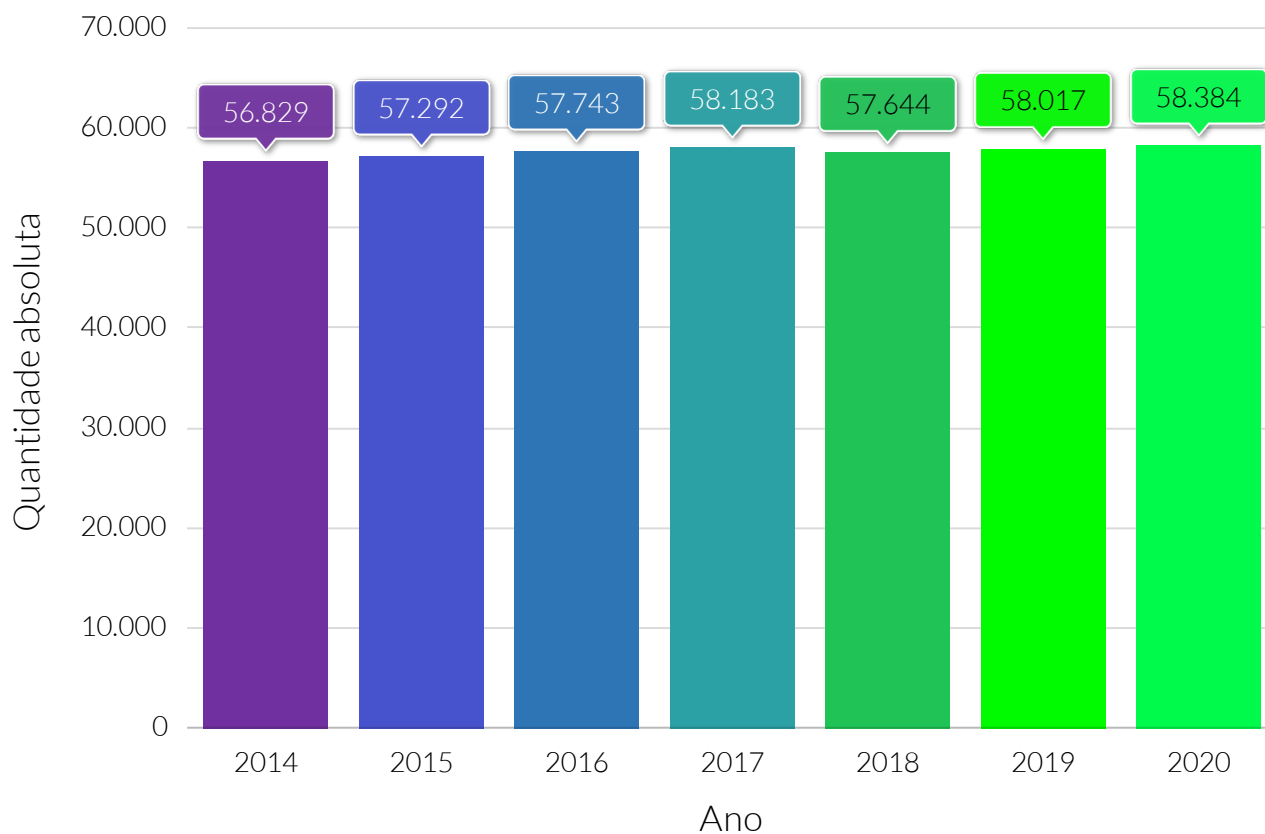

**Fonte:** Instituto Brasileiro de Geografia e Estatística (IBGE).

### Taxa média anual, de 2014 a 2020, de crescimento populacional

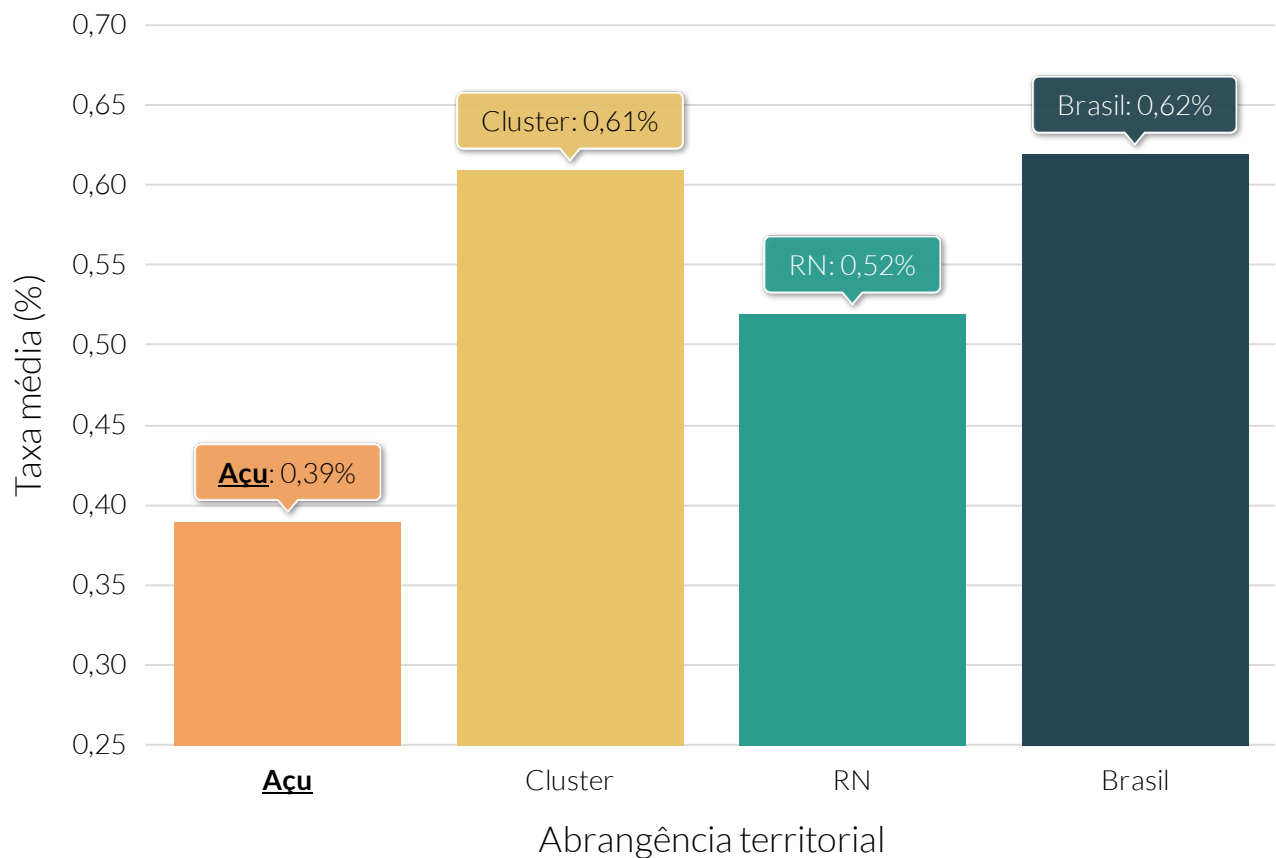

**Fonte:** Instituto Brasileiro de Geografia e Estatística (IBGE).

**Nota:** Média calculada por meio do método geométrico.

### Taxa média anual, de 2014 a 2020, de crescimento populacional dos municípios do cluster

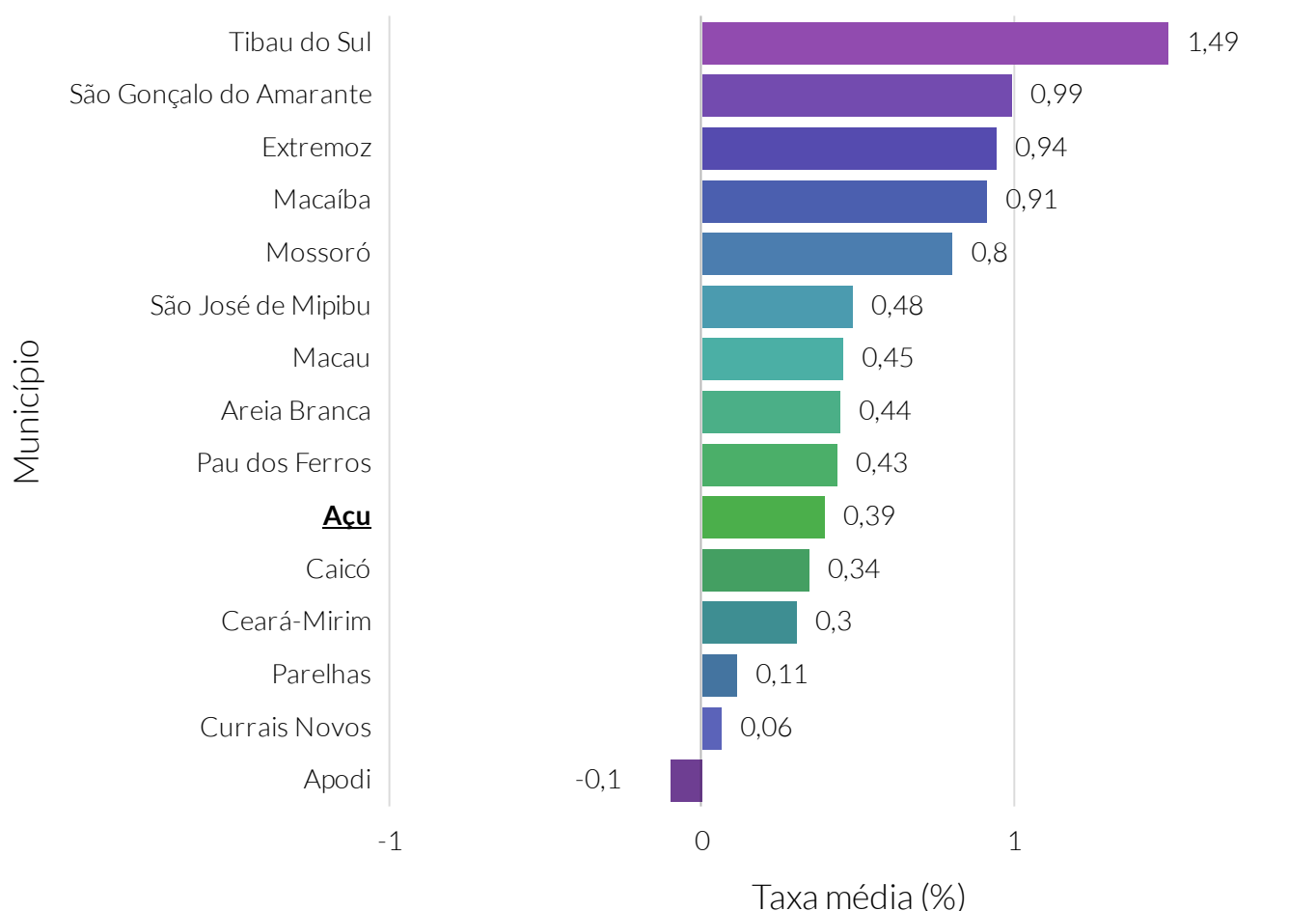

**Fonte:** Instituto Brasileiro de Geografia e Estatística (IBGE).

**Nota:** Média calculada por meio do método geométrico. O cluster é um agrupamento de municípios que fazem parte do mesmo estado e possuem similaridades econômicas, sociais e demográficas. Para o agrupamento foram utilizados os seguintes indicadores: Estimativa populacional, IDHm, Rendimento nominal médio mensal domiciliar per capita dos domicílios particulares permanentes urbanos, PIB, Quantidade de empresas, Quantidade de empregos, Potencial de Consumo e Receita orçamentária (R\$) tributária (exceto intraorçamentária).

### Quantidade relativa da população residente em domicílios urbanos - 2010

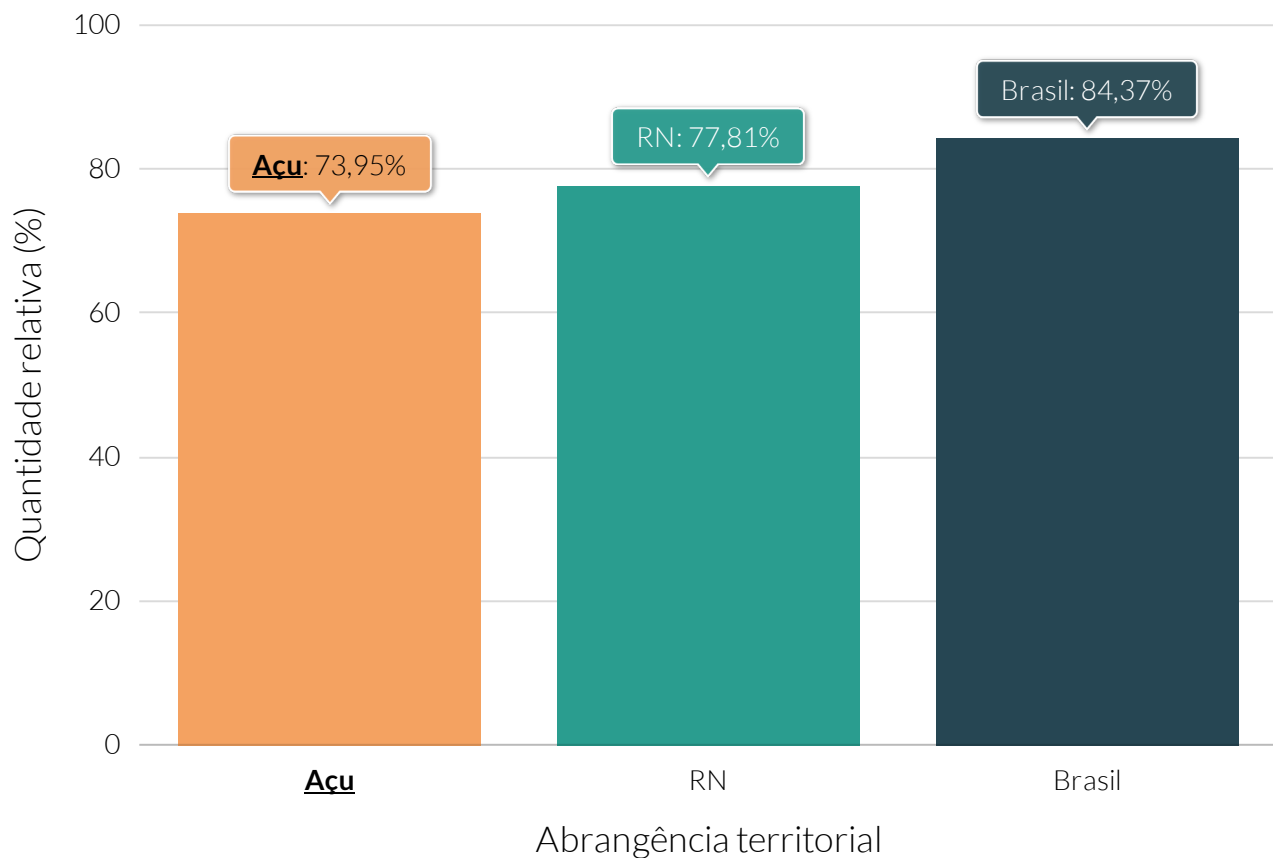

**Fonte:** Instituto Brasileiro de Geografia e Estatística (IBGE).

### Quantidade relativa da população residente, por sexo - 2010

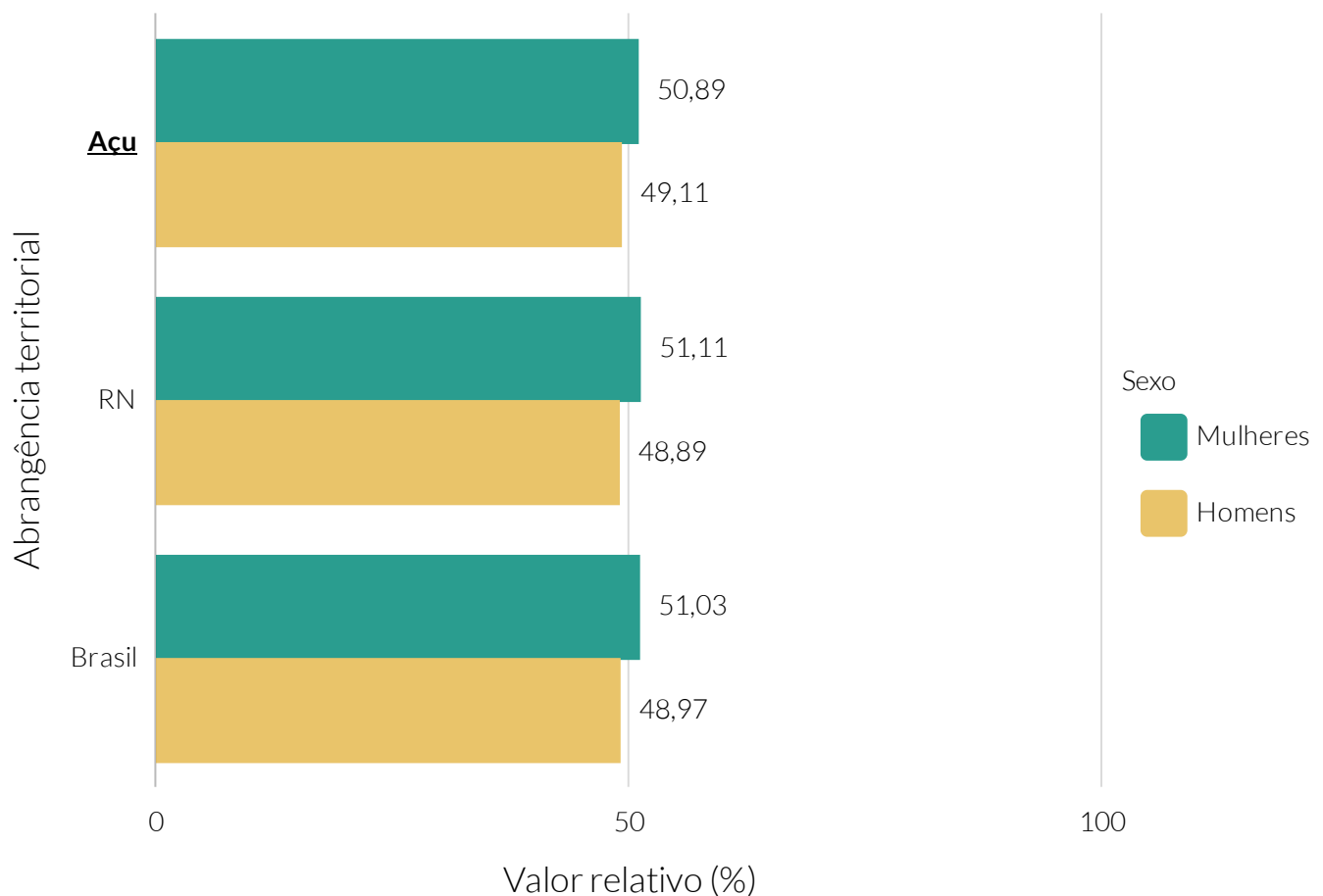

**Fonte:** Instituto Brasileiro de Geografia e Estatística (IBGE).

### Pirâmide etária absoluta - 2010

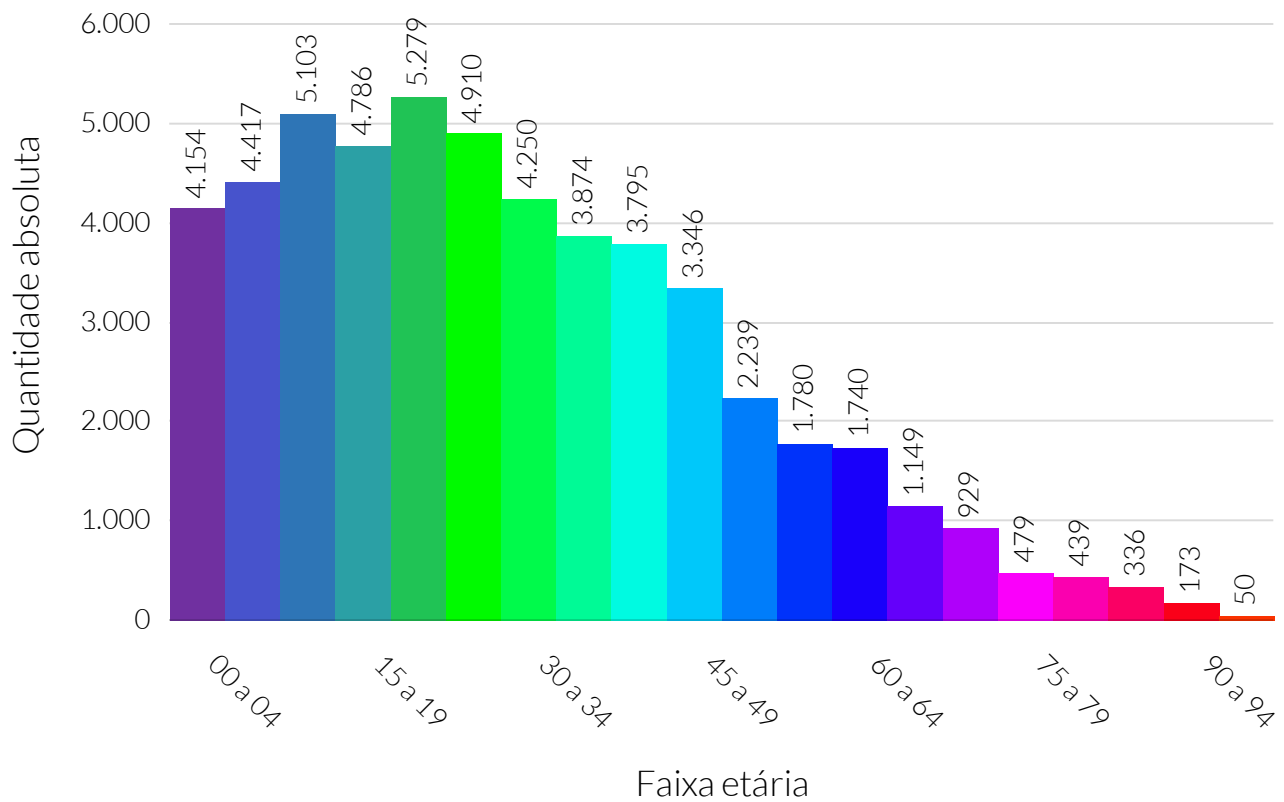

Fonte: Instituto Brasileiro de Geografia e Estatística (IBGE).

### Pirâmide etária relativa - 2010

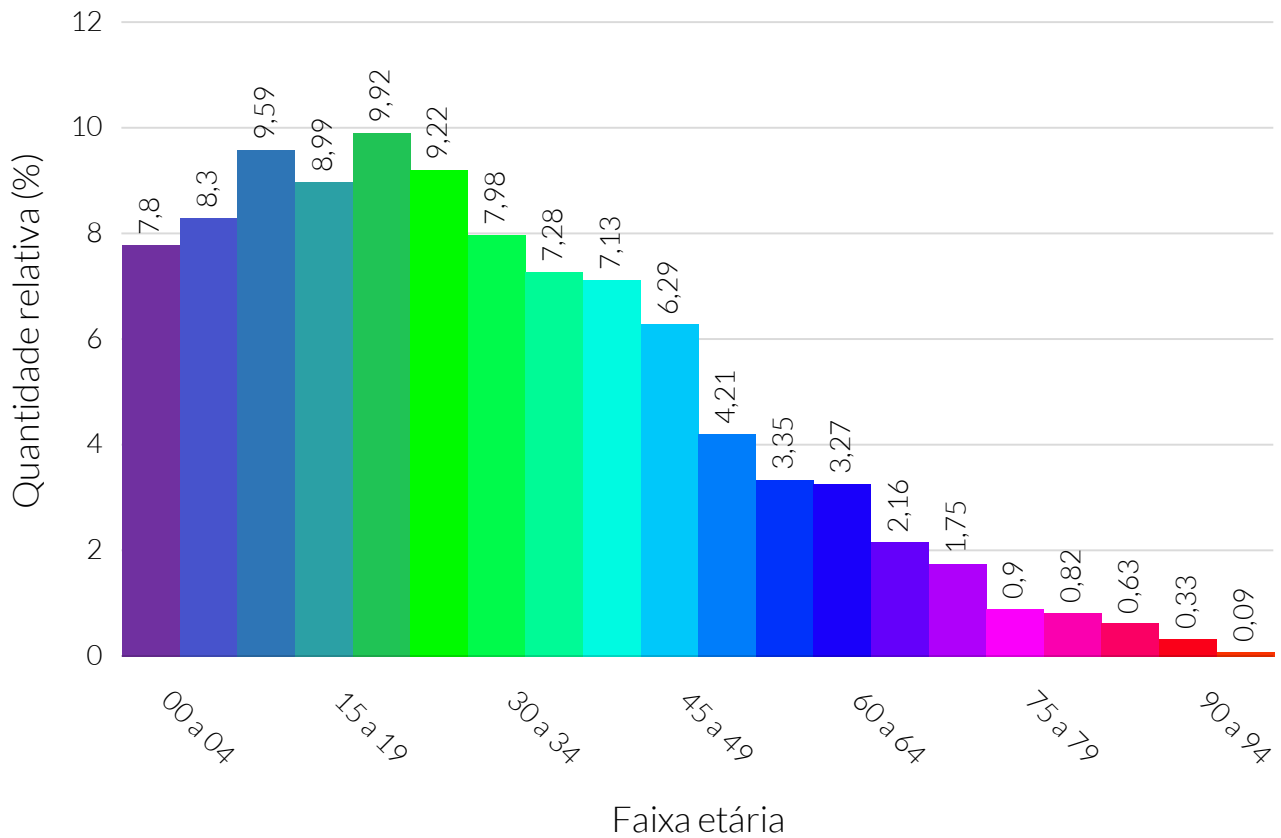

Fonte: Instituto Brasileiro de Geografia e Estatística (IBGE).

### Pirâmide etária absoluta e relativa, por sexo - 2010

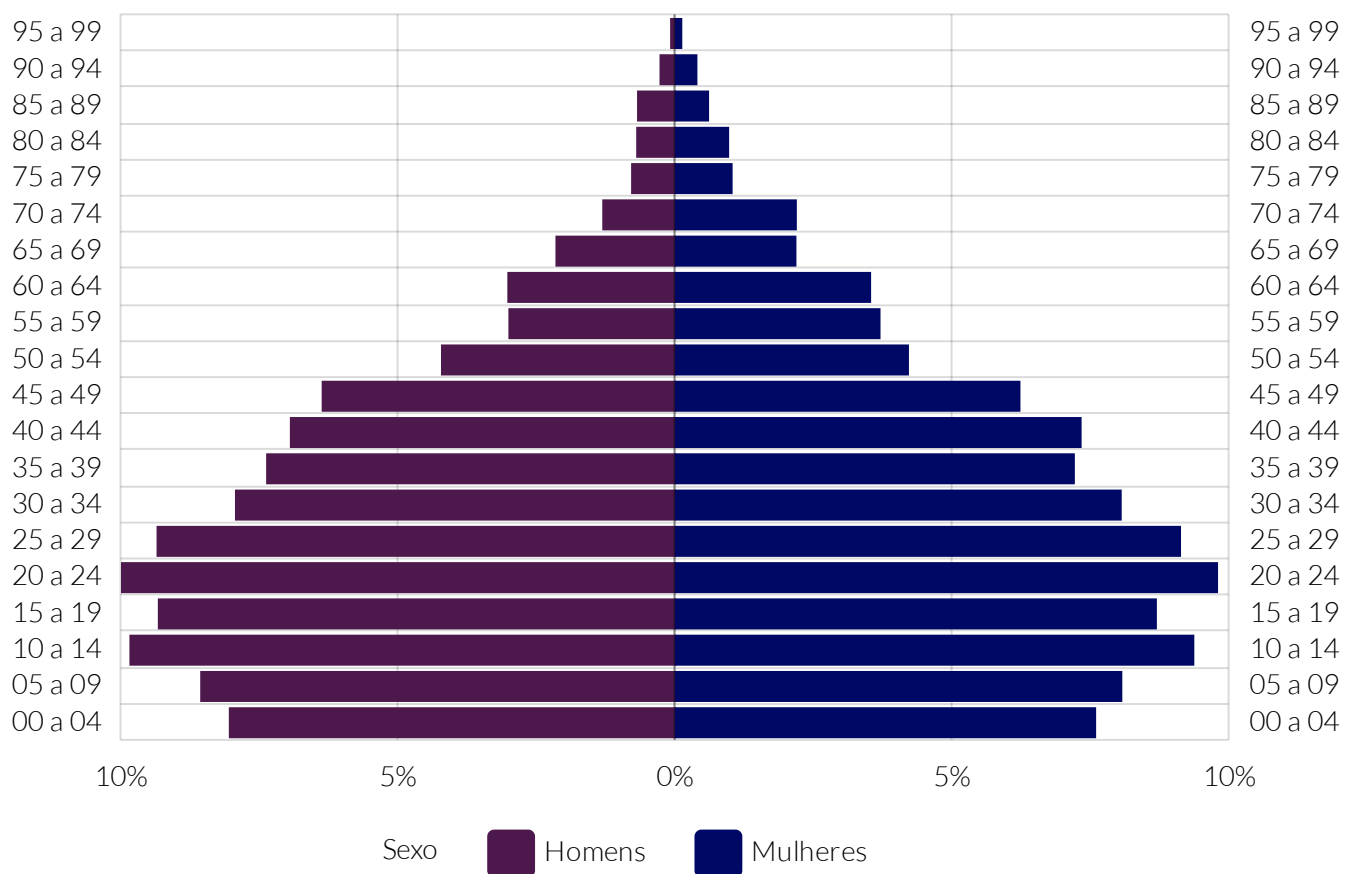

Fonte: Instituto Brasileiro de Geografia e Estatística (IBGE).



### Varição absoluta, de 2000 a 2010, da pirâmide etária

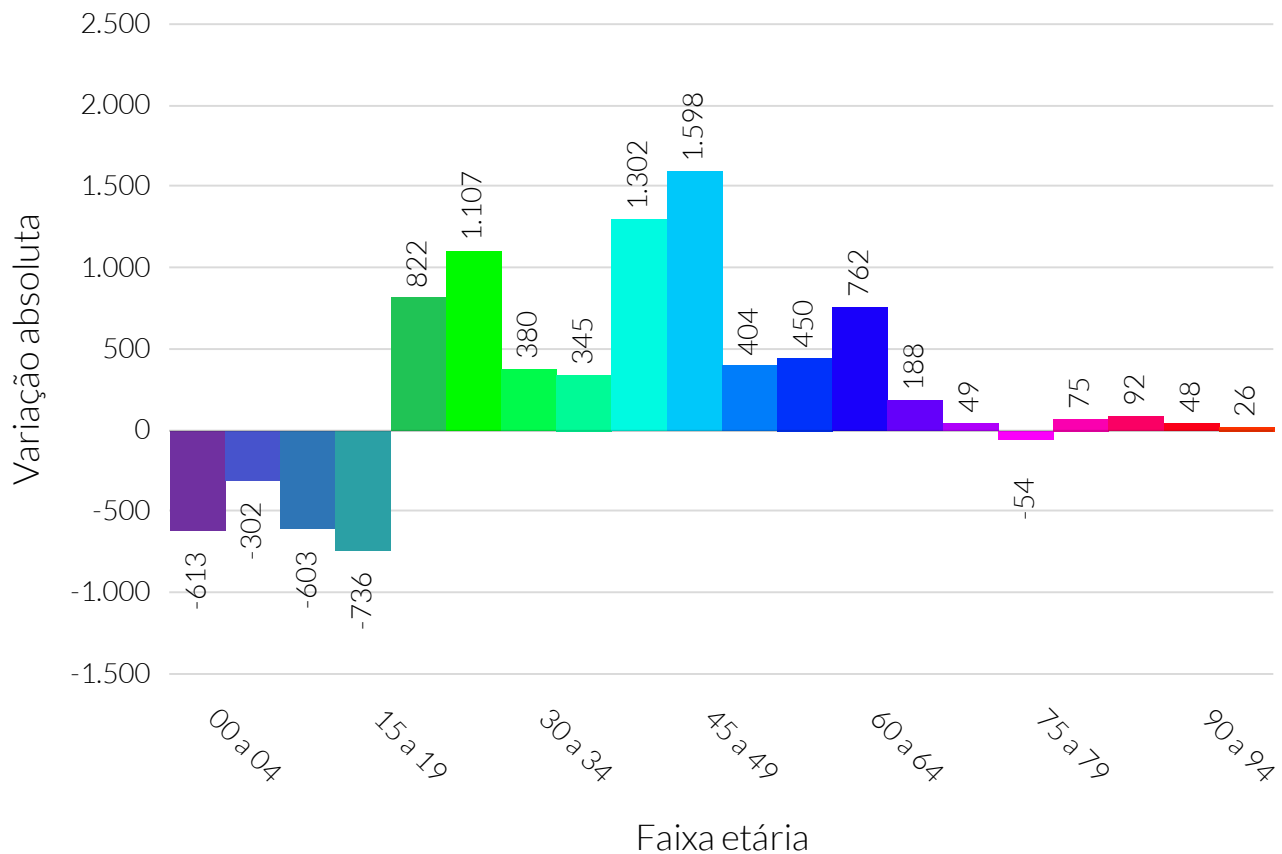

**Fonte:** Instituto Brasileiro de Geografia e Estatística (IBGE).

**Nota:** A variação absoluta foi calculada como a quantidade de pessoas em cada faixa etária do ano de 2010 subtraída pela quantidade de pessoas em cada faixa etária do ano de 2000.

### Variação relativa, de 2000 a 2010, da pirâmide etária

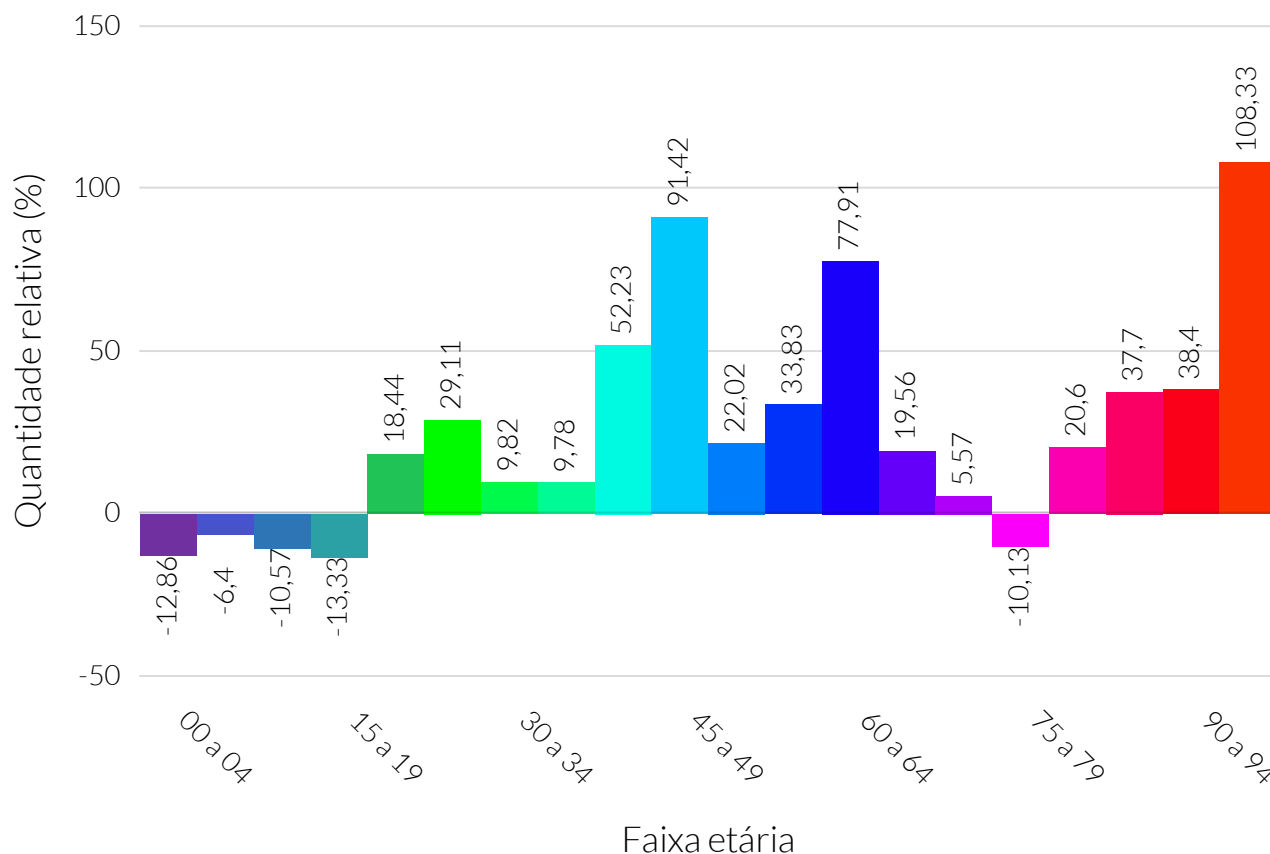

**Fonte:** Instituto Brasileiro de Geografia e Estatística (IBGE).

**Nota:** A variação relativa foi calculada como a quantidade de pessoas em cada faixa etária do ano de 2010 subtraída pela quantidade de pessoas em cada faixa etária do ano de 2000. Após, o resultado da subtração foi dividido pela quantidade de pessoas em cada faixa etária do ano de 2000 e, por fim, multiplicado por 100.

### Densidade demográfica dos municípios do cluster - 2019

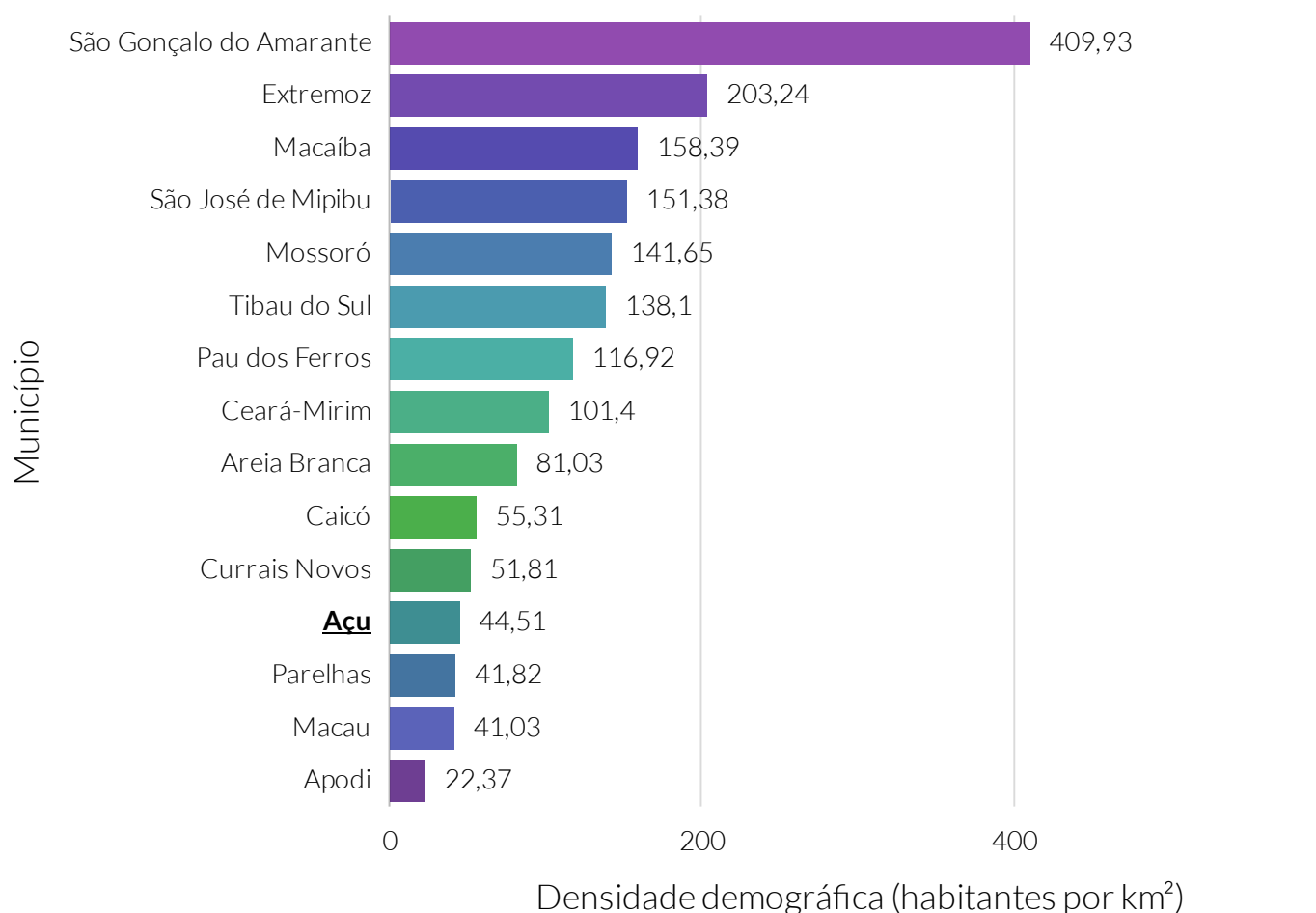

**Fonte:** Instituto Brasileiro de Geografia e Estatística (IBGE).

**Nota:** O cluster é um agrupamento de municípios que fazem parte do mesmo estado e possuem similaridades econômicas, sociais e demográficas. Para o agrupamento foram utilizados os seguintes indicadores: Estimativa populacional, IDHm, Rendimento nominal médio mensal domiciliar per capita dos domicílios particulares permanentes urbanos, PIB, Quantidade de empresas, Quantidade de empregos, Potencial de Consumo e Receita orçamentária (R\$) tributária (exceto intraorçamentária).

### Quantidade relativa de eleitores, por sexo - 2021

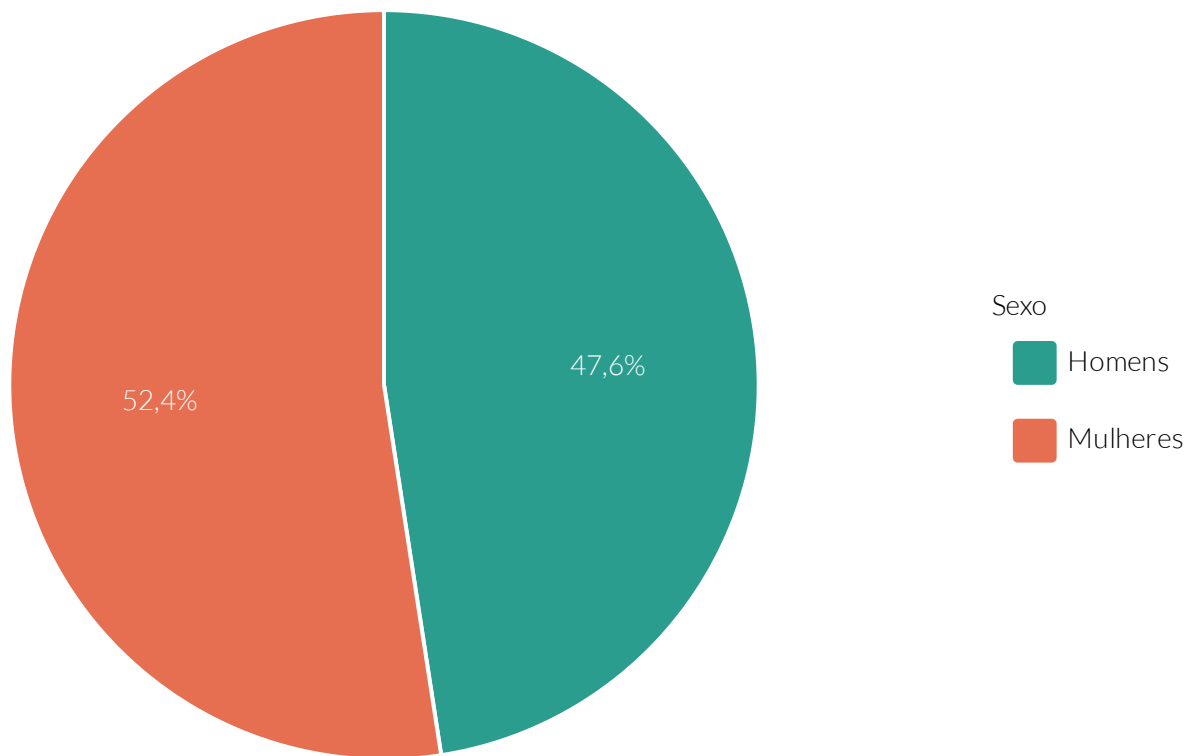

**Fonte:** Tribunal Superior Eleitoral (TSE).

### Quantidade relativa de eleitores, por faixa etária - 2021

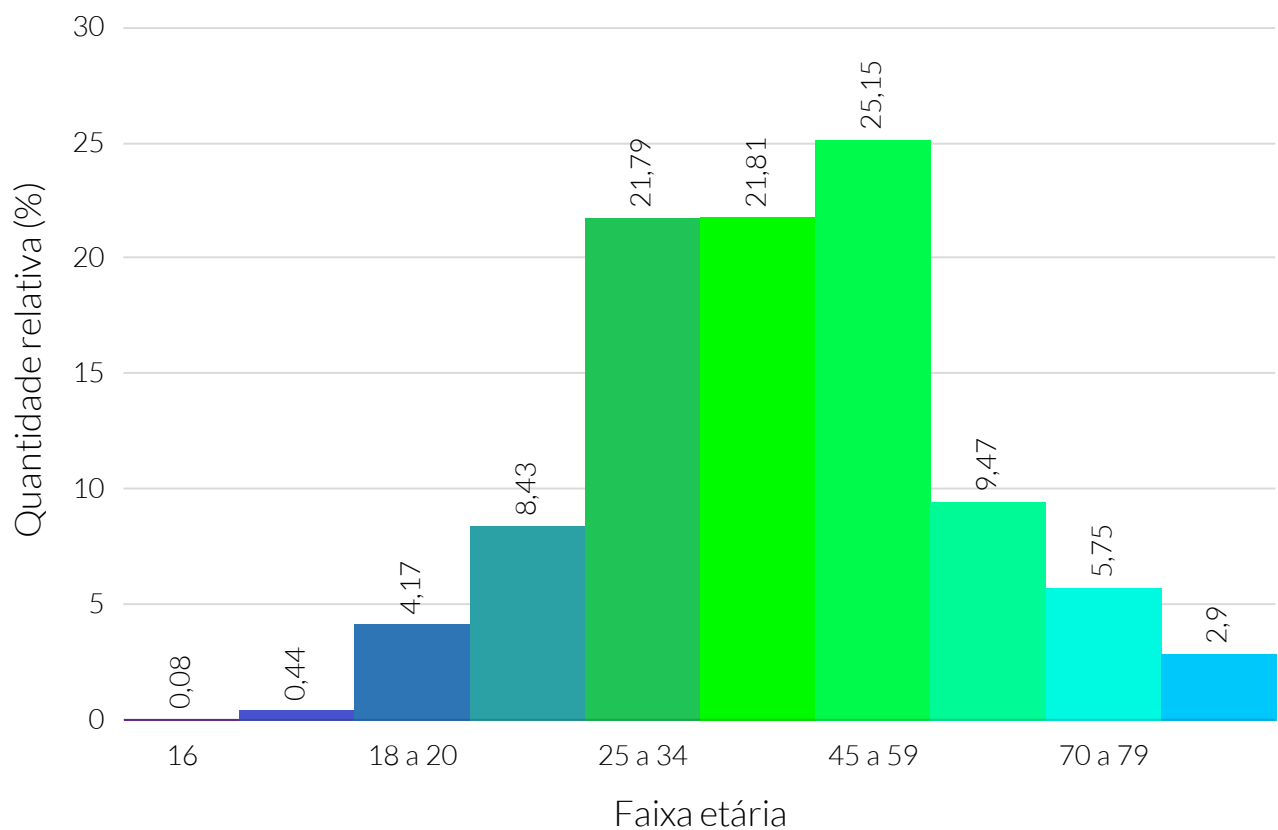

Fonte: Tribunal Superior Eleitoral (TSE).

Segundo o Programa das Nações Unidas para o Desenvolvimento (PNUD), no ano de 2010, o Índice de Desenvolvimento Humano (IDHM) de Açu foi de 0,66, faixa de desenvolvimento considerado médio. No ano de 2000, esse valor era de 0,54, ou seja, Açu apresentou uma variação relativa de 23,32% ao longo dos anos no seu IDHM.

No ano de 2000, o município ocupava a 15ª colocação estadual no ranking de IDHM. No ano de 2010, o município passou a ocupar a 13ª posição do seu estado no mesmo ranking.

Quanto às dimensões do IDHM, Açu apresentou um IDHM Renda de 0,64, IDHM Longevidade de 0,80 e IDHM Educação de 0,57.

Sob a perspectiva do Índice de Gini, em que quanto maior o valor maior a desigualdade social do município, no ano de 2010, também de acordo com o PNUD, Açu possuía um índice de 0,53. Isto conferia ao município a posição 119ª no ranking de desigualdade social do seu estado (os primeiros colocados no ranking possuíam a menor desigualdade social).

### IDHM, por dimensão - 2010

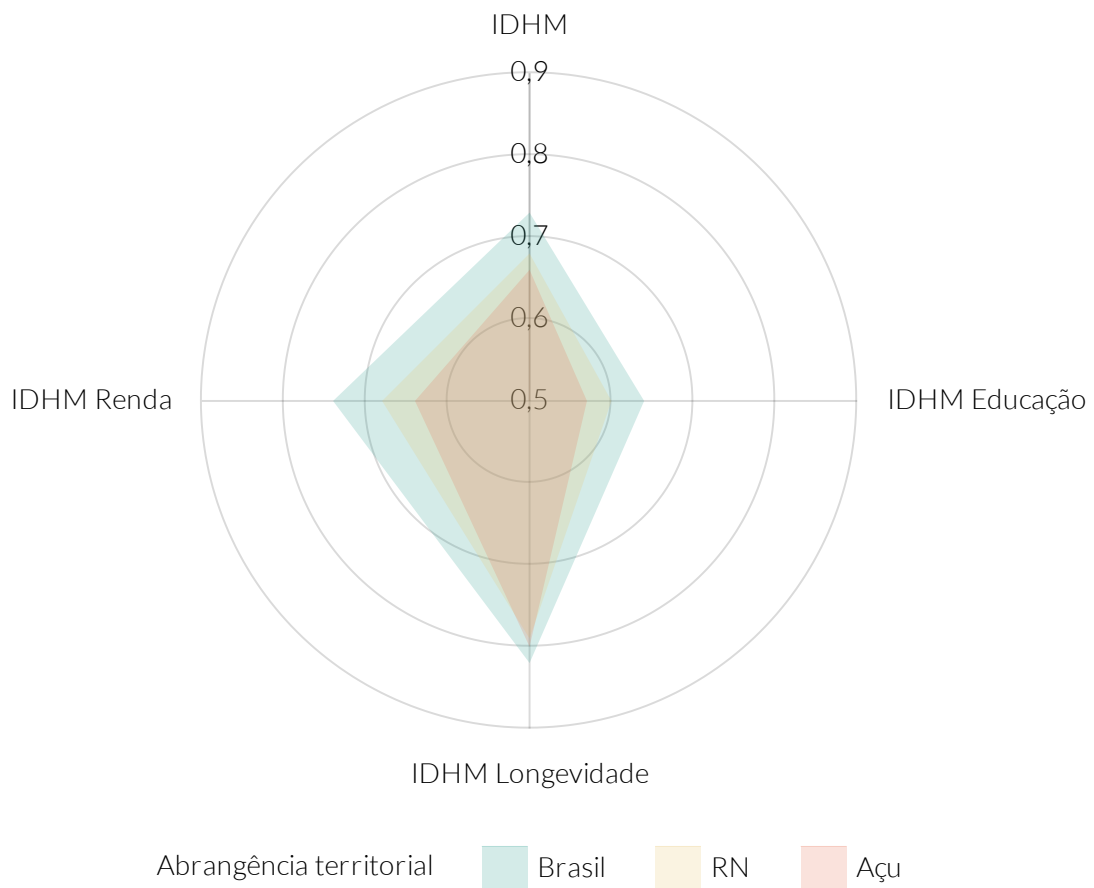

**Fonte:** Programa das Nações Unidas para o Desenvolvimento (PNUD).

**Nota:** IDHM - Índice de Desenvolvimento Humano ..

### Variação relativa, de 2000 a 2010, do IDHM, por dimensão - 2010

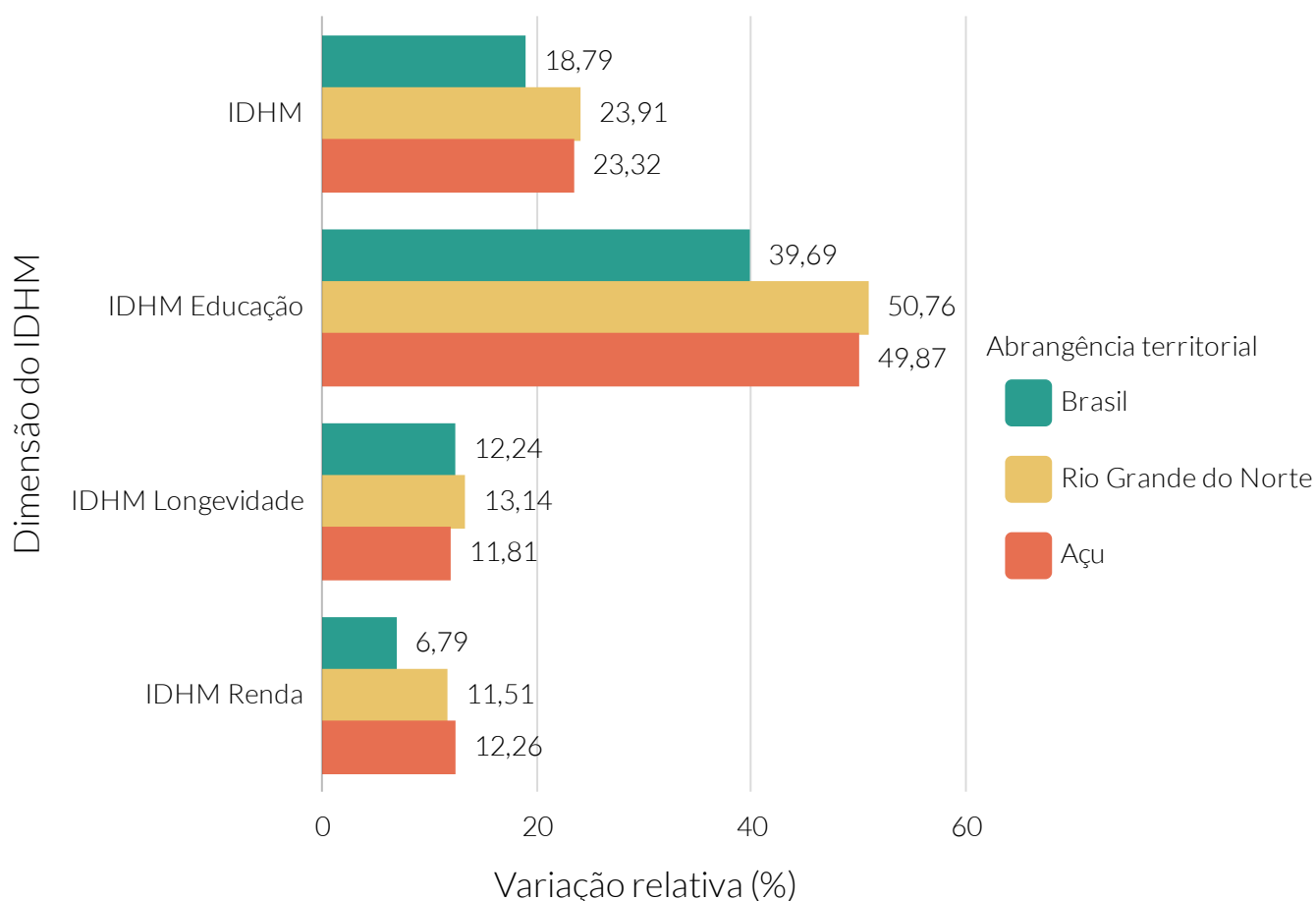

**Fonte:** Programa das Nações Unidas para o Desenvolvimento (PNUD).

**Nota:** IDHM - Índice de Desenvolvimento Humano.

A variação relativa foi calculada como o valor do IDHM de cada dimensão e abrangência territorial do ano de 2010, subtraída pelo valor referente do ano de 2000. Após, o resultado da subtração foi dividido pelo valor referente do ano de 2000 e, por fim, multiplicado por 100.



### Índice de GINI - 2010

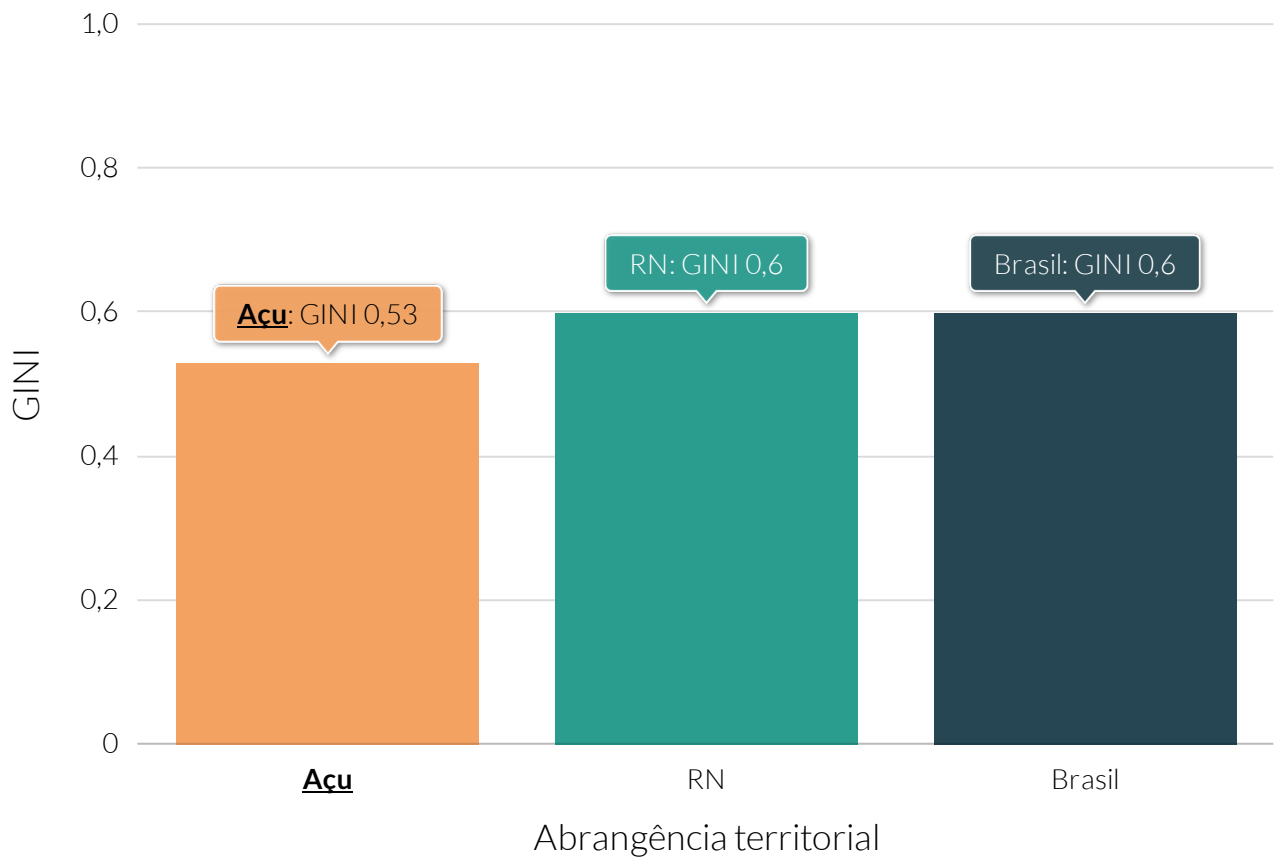

**Fonte:** Programa das Nações Unidas para o Desenvolvimento (PNUD).

De acordo com dados do último Censo Demográfico do Instituto Brasileiro de Geografia e Estatística (IBGE), no ano de 2010, o valor do rendimento médio domiciliar per capita dos domicílios de Açu alcançou o patamar de R\$513,14 - o que significou a 13ª posição no ranking de melhor rendimento médio do estado de Rio Grande do Norte. Quanto ao país e estado, os valores foram de R\$949,99 e R\$648,59, respectivamente.

Ao analisar o valor do rendimento médio domiciliar per capita dos domicílios de acordo com área urbana e rural, os valores de Açu foram, respectivamente, R\$599,34 e R\$262,42.

Segundo dados da Relação Anual de Informações Sociais (RAIS), do Ministério da Economia, no ano de 2019, o valor da média salarial dos trabalhadores formais de Açu foi de R\$1.650,67, sendo que a média salarial das mulheres era de R\$1.731,87 e dos homens, R\$1.588,30.

De acordo com dados do Ministério do Desenvolvimento Social, em junho do ano de 2021, um total de 7.121 famílias de Açu foram beneficiadas pelo Programa Bolsa Família. Naquele mês, foram repassados R\$1.267.697.

Rendimento nominal médio mensal (R\$) domiciliar per capita dos domicílios particulares permanentes - 2010

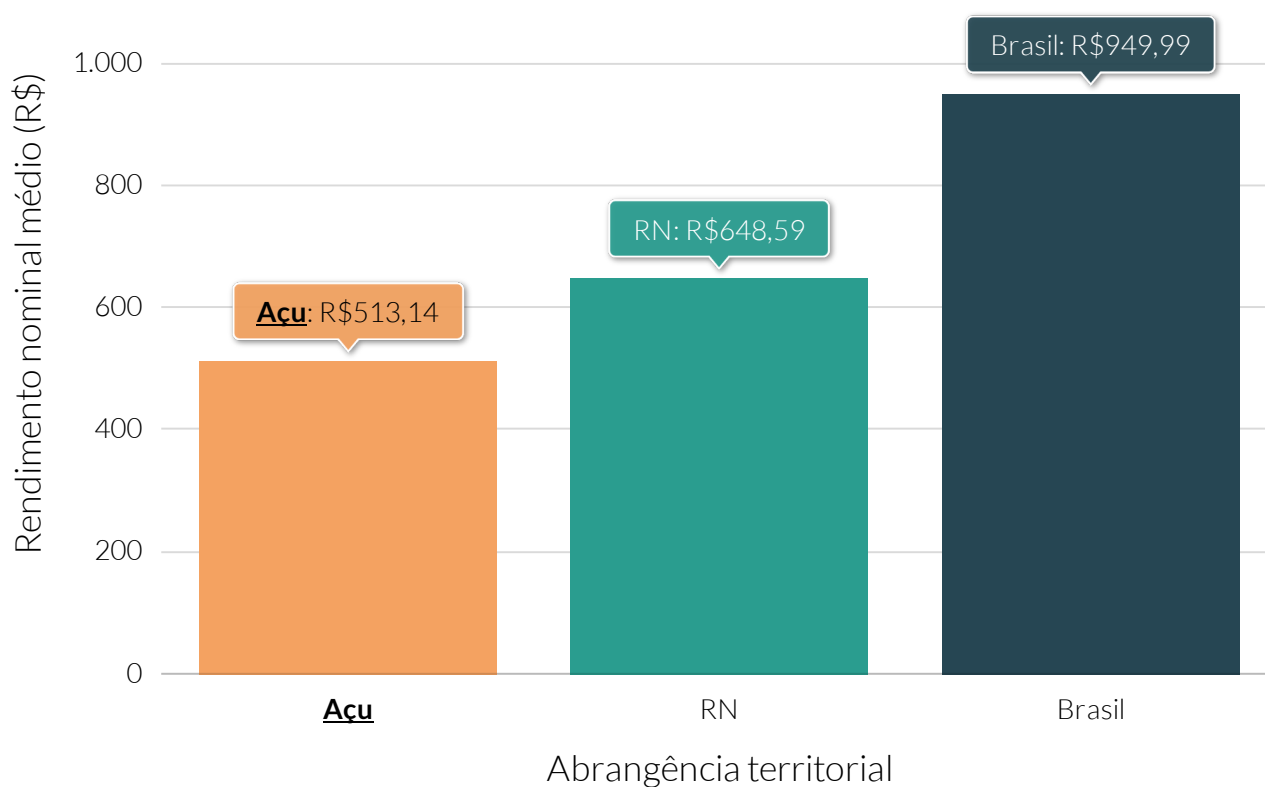

**Fonte:** Instituto Brasileiro de Geografia e Estatística (IBGE).

Rendimento nominal médio mensal (R\$) domiciliar per capita dos domicílios particulares permanentes, por área de residência - 2010

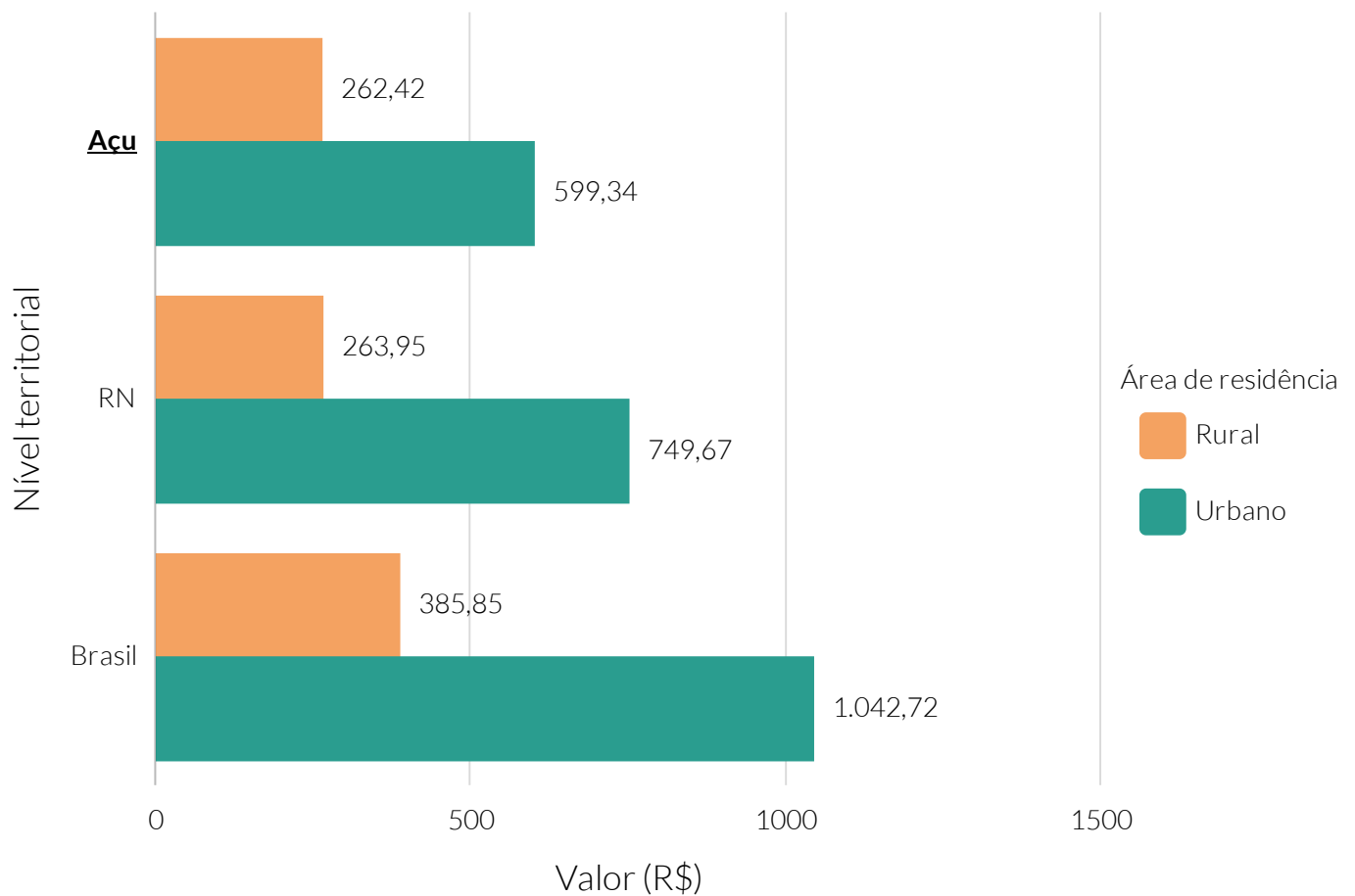

Fonte: Instituto Brasileiro de Geografia e Estatística (IBGE).

### Valor (R\$) da média salarial dos trabalhadores por município do cluster - 2019

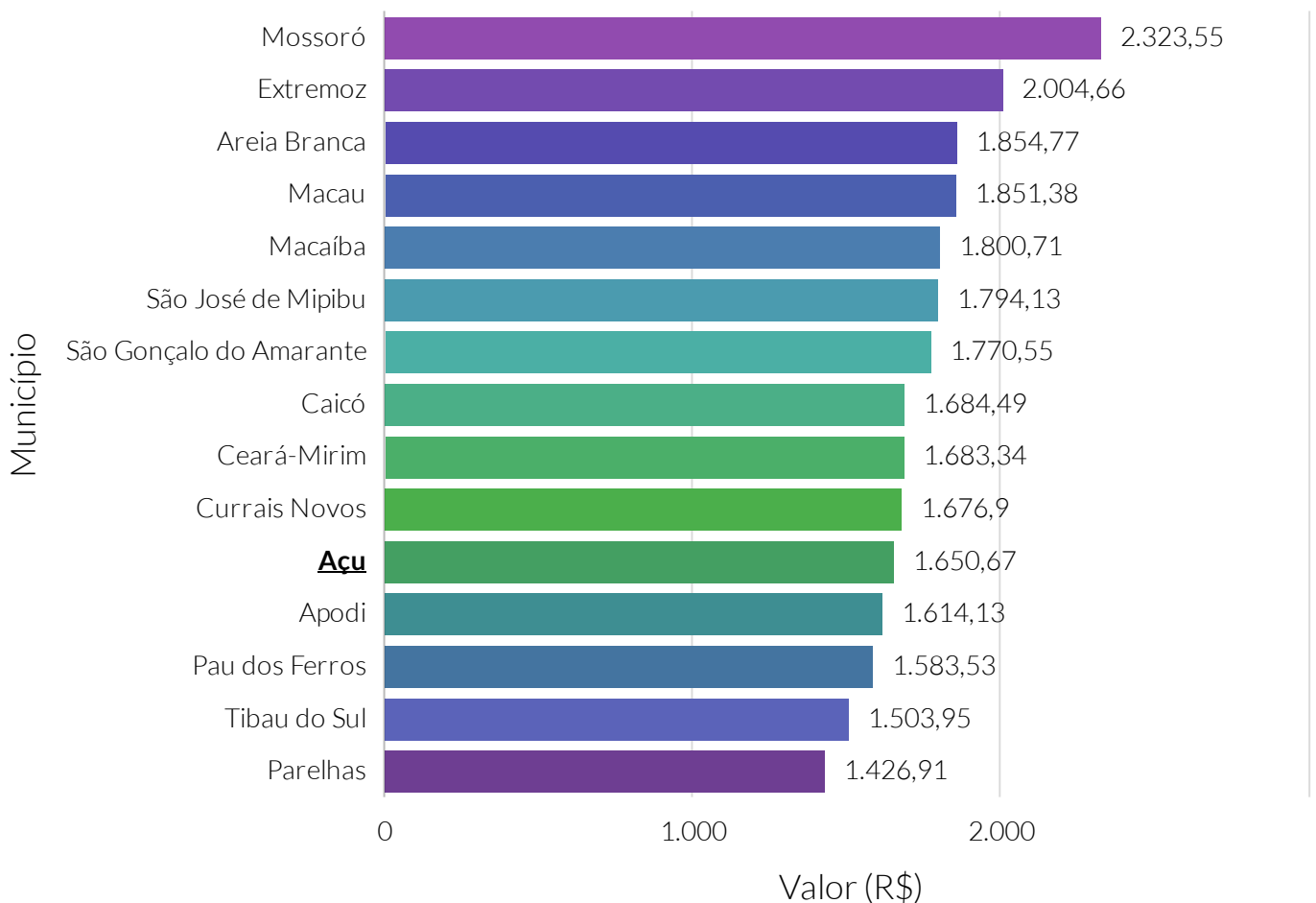

**Fonte:** Relação Anual de Informações Sociais (RAIS).

**Nota:** O cluster é um agrupamento de municípios que fazem parte do mesmo estado e possuem similaridades econômicas, sociais e demográficas. Para o agrupamento foram utilizados os seguintes indicadores: Estimativa populacional, IDHm, Rendimento nominal médio mensal domiciliar per capita dos domicílios particulares permanentes urbanos, PIB, Quantidade de empresas, Quantidade de empregos, Potencial de Consumo e Receita orçamentária (R\$) tributária (exceto intraorçamentária).

### Média salarial (R\$) dos empregos formais, por grau de escolaridade - 2019

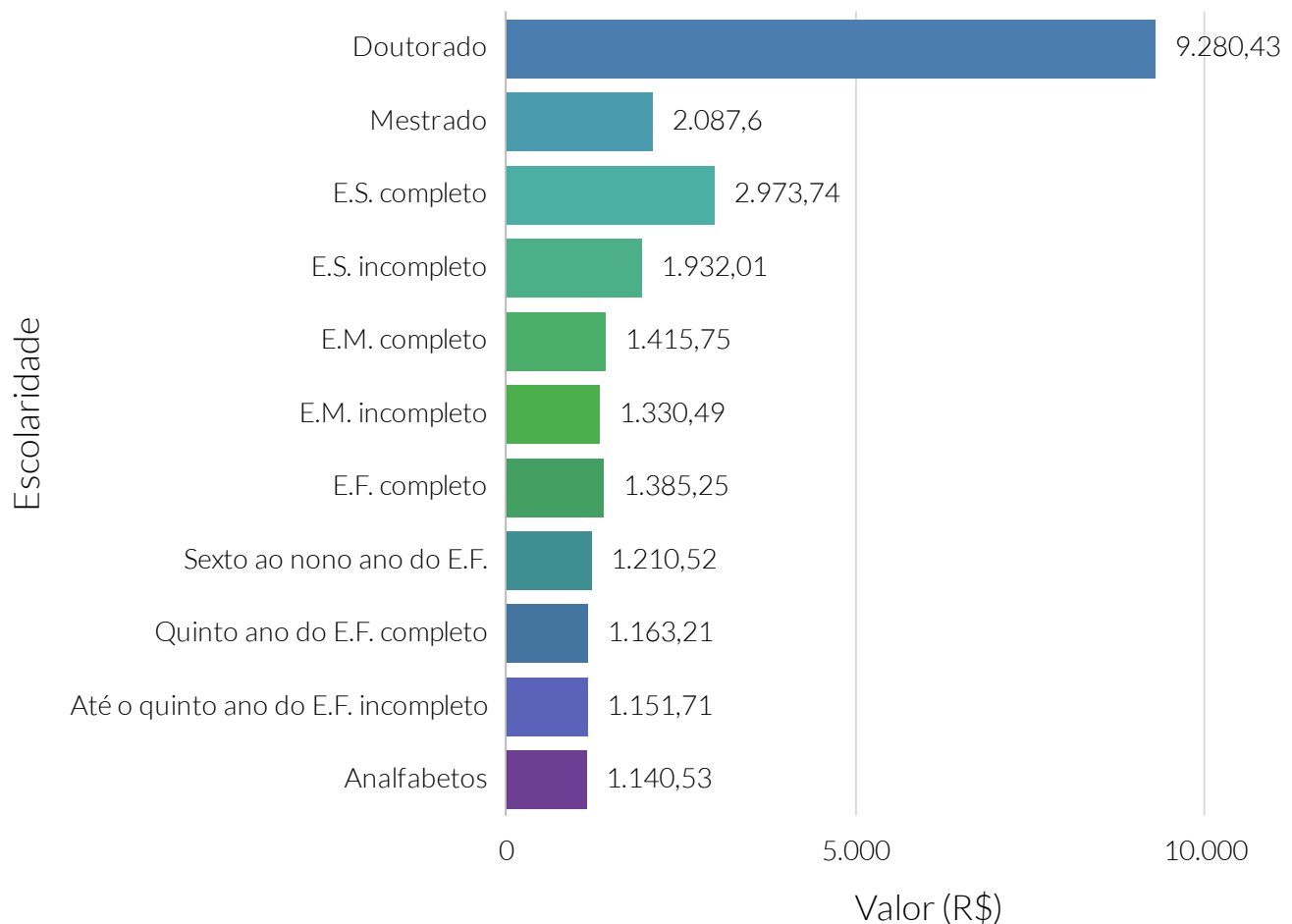

**Fonte:** Relação Anual de Informações Sociais (RAIS).

**Nota:** E.S. refere-se a Ensino Superior; E.M. refere-se a Ensino Médio; e E.F. refere-se a Ensino Fundamental.

Valor (R\$) da média salarial dos trabalhadores, por sexo - 2019

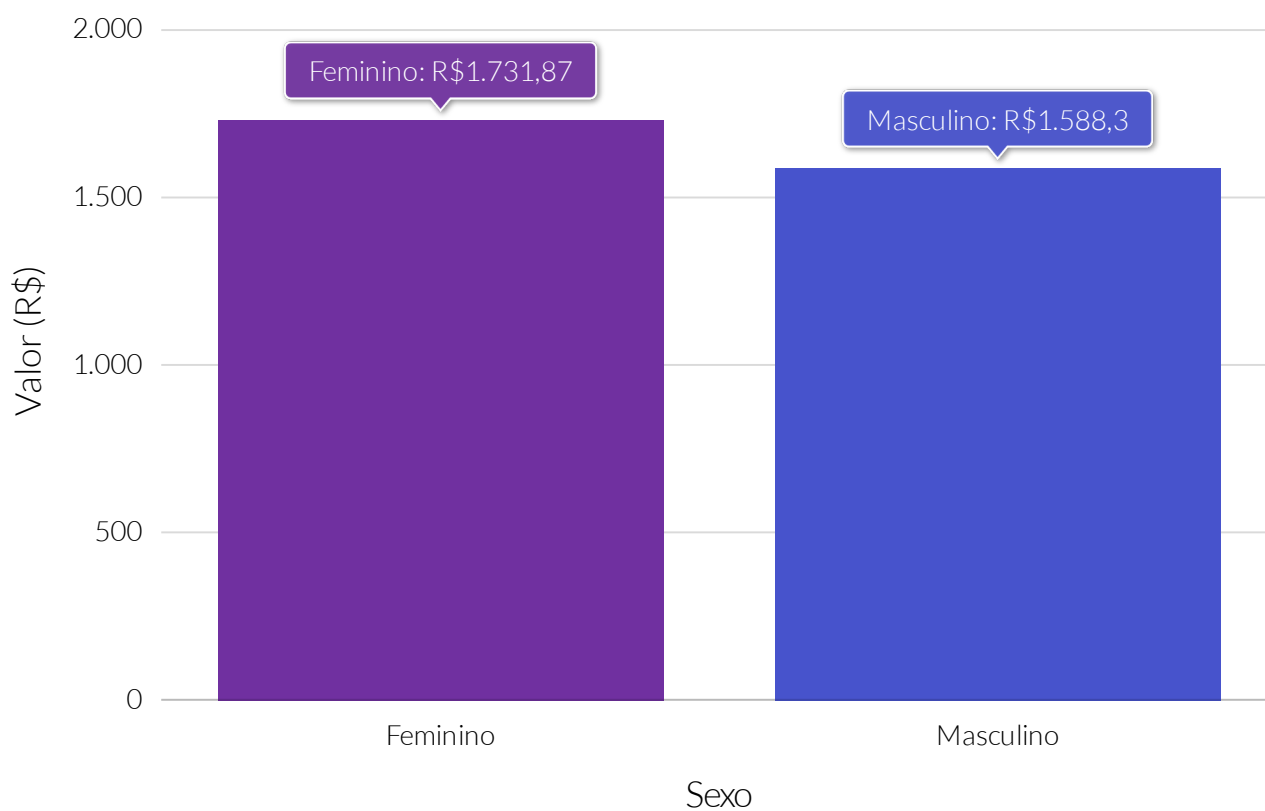

**Fonte:** Relação Anual de Informações Sociais (RAIS).

### Valor (R\$) da média salarial dos trabalhadores, por seções de atividades econômicas da CNAE - 2019



**Fonte:** Relação Anual de Informações Sociais (RAIS).

**Nota:** CNAE - Classificação Nacional de Atividades Econômicas.



### Valor (R\$) da média salarial dos trabalhadores do sexo feminino, por seções de atividades econômicas da CNAE - 2019

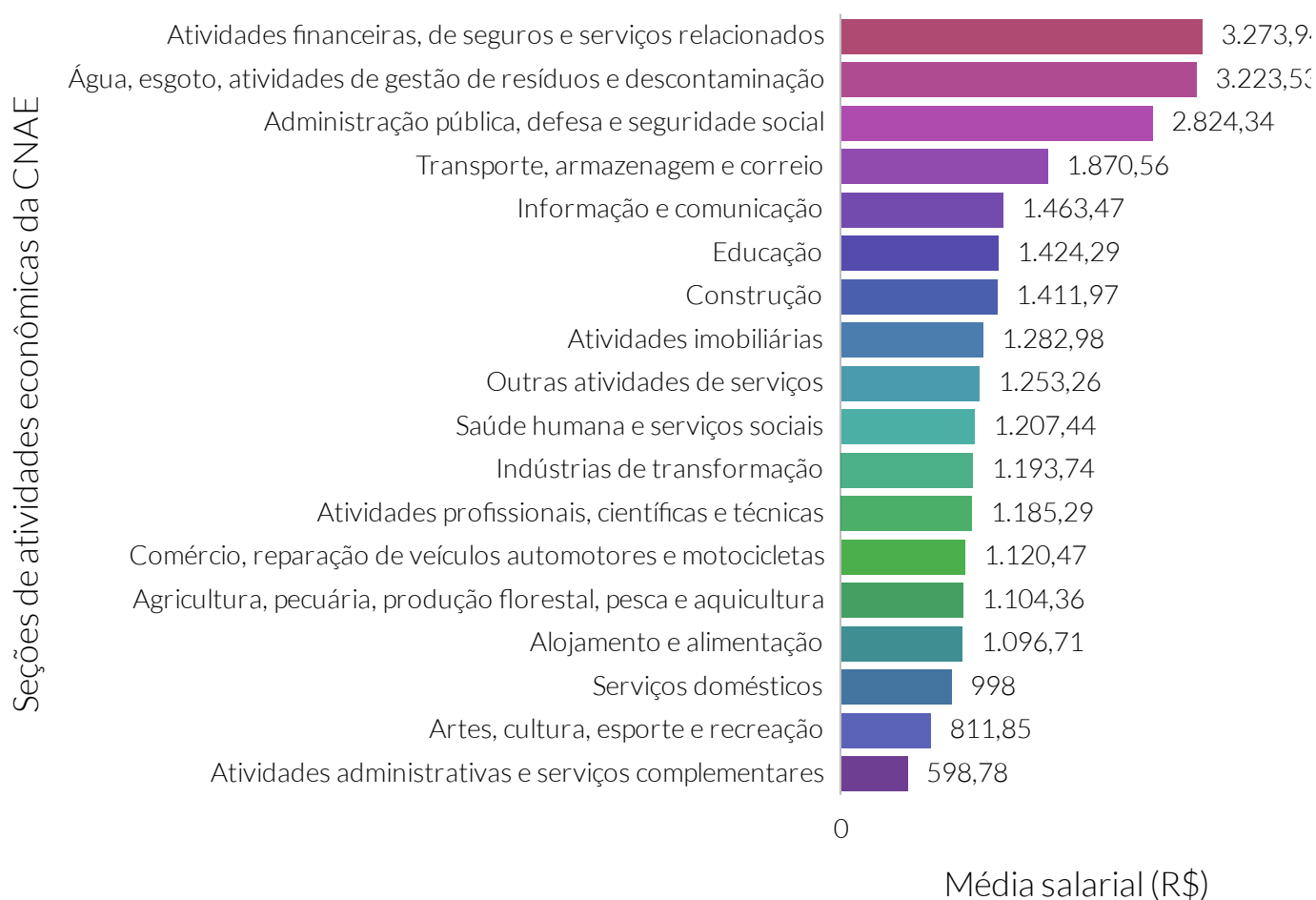

**Fonte:** Relação Anual de Informações Sociais (RAIS).

**Nota:** CNAE - Classificação Nacional de Atividades Econômicas.

### Valor (R\$) da média salarial dos trabalhadores do sexo masculino, por seções de atividades econômicas da CNAE - 2019

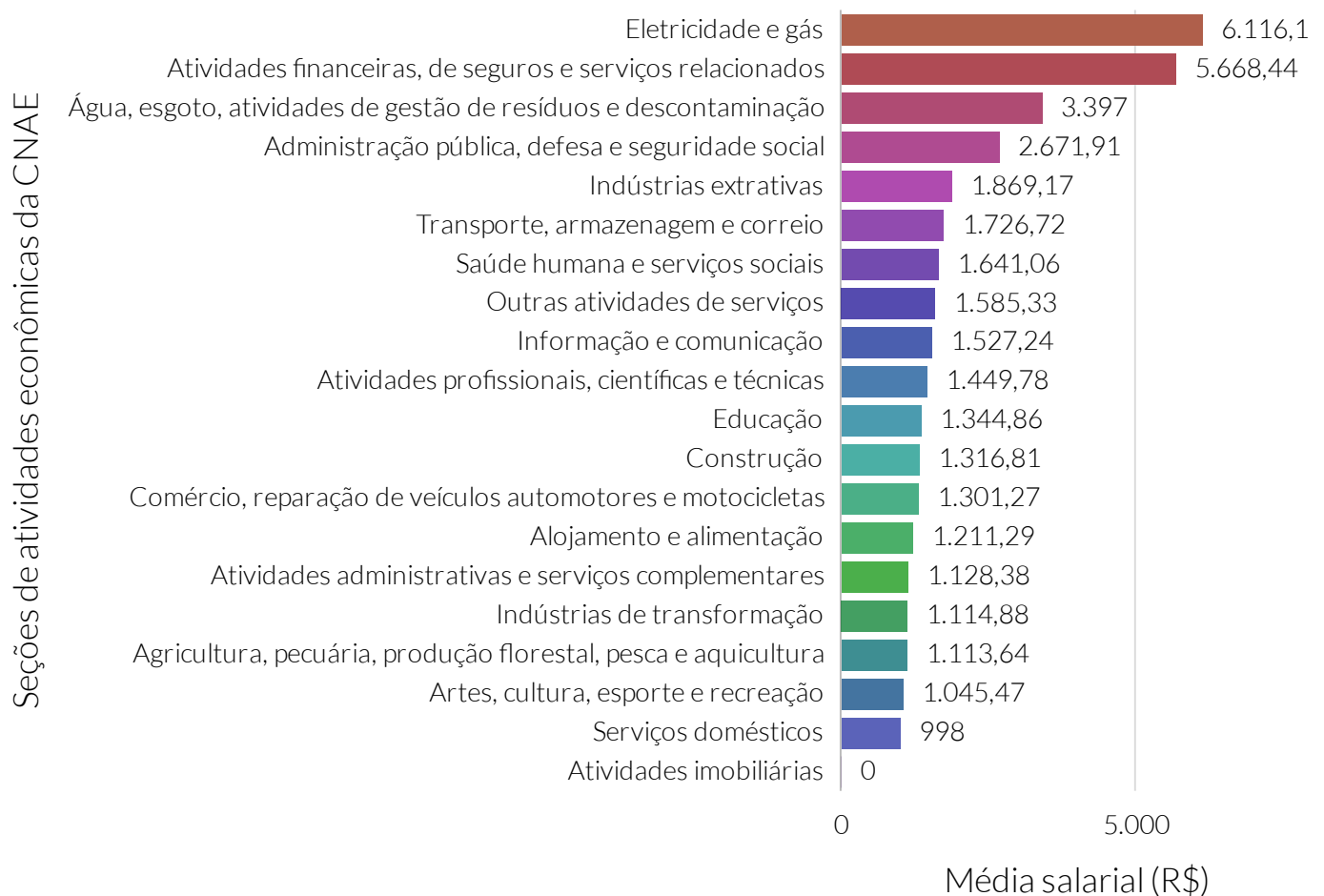

**Fonte:** Relação Anual de Informações Sociais (RAIS).

**NOTA:** CNAE - Classificação Nacional de Atividades Econômicas.

### Quantidade de famílias beneficiadas pelo Bolsa Família

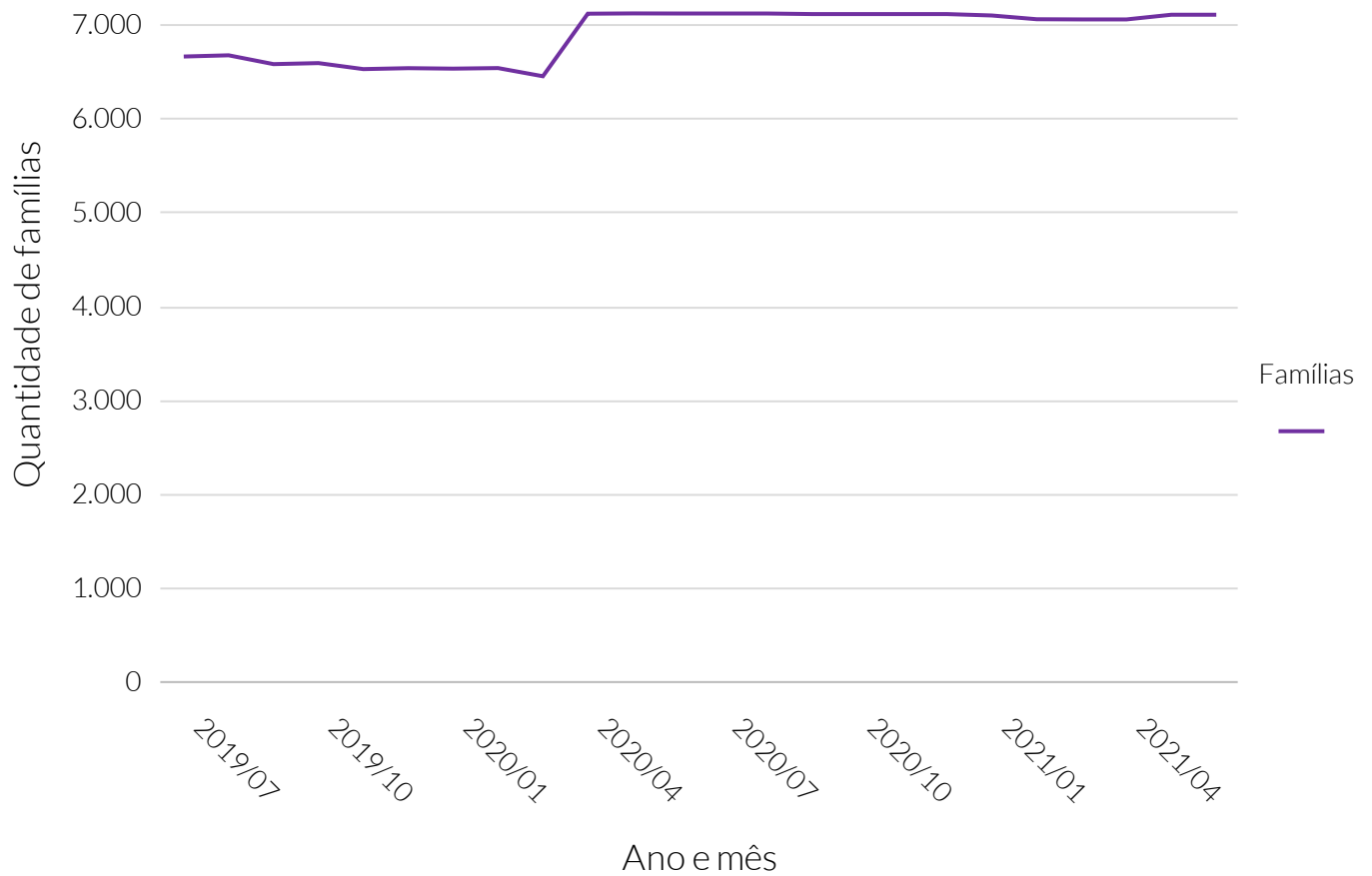

**Fonte:** Ministério de Desenvolvimento Social (MDS).

### Quantidade de famílias beneficiadas pelo Bolsa Família

Período	Famílias
Julho de 2019	6.676
Agosto de 2019	6.689
Setembro de 2019	6.595
Outubro de 2019	6.606
Novembro de 2019	6.542
Dezembro de 2019	6.552
Janeiro de 2020	6.547
Fevereiro de 2020	6.553
Março de 2020	6.466
Abril de 2020	7.132
Maio de 2020	7.135
Junho de 2020	7.134
Julho de 2020	7.134
Agosto de 2020	7.134
Setembro de 2020	7.128
Outubro de 2020	7.128
Novembro de 2020	7.128
Dezembro de 2020	7.128
Janeiro de 2021	7.113
Fevereiro de 2021	7.073
Março de 2021	7.071
Abril de 2021	7.071
Maio de 2021	7.121
Junho de 2021	7.121

### Valor total (R\$) repassado ao município para o Bolsa Família



Fonte: Ministério de Desenvolvimento Social (MDS).

### Valor total (R\$) repassado ao município para o Bolsa Família

Período	Valor total (R\$) repassado
Julho de 2019	1.221.615
Agosto de 2019	1.223.266
Setembro de 2019	1.208.474
Outubro de 2019	1.212.145
Novembro de 2019	1.208.521
Dezembro de 2019	2.428.798
Janeiro de 2020	1.205.219
Fevereiro de 2020	1.209.648
Março de 2020	1.197.291
Abril de 2020	1.290.501
Maio de 2020	1.292.342
Junho de 2020	1.287.702
Julho de 2020	1.306.051
Agosto de 2020	1.305.374
Setembro de 2020	1.307.366
Outubro de 2020	1.305.595
Novembro de 2020	1.305.376
Dezembro de 2020	1.305.111
Janeiro de 2021	1.296.140
Fevereiro de 2021	1.273.205
Março de 2021	1.265.137
Abril de 2021	1.263.595
Maio de 2021	1.269.448
Junho de 2021	1.267.697

## Valor médio (R\$) por família repassado ao município para o Bolsa Família

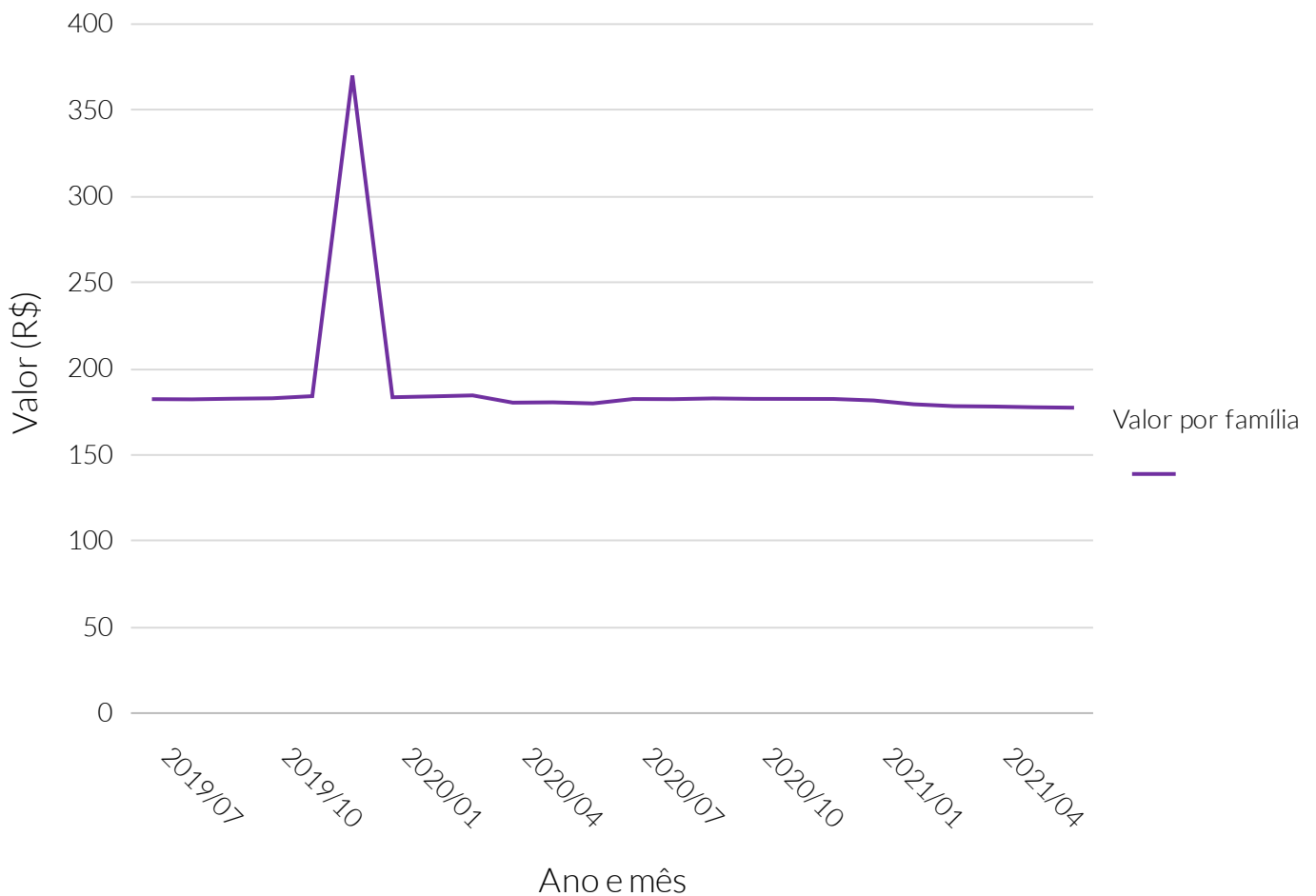

**Fonte:** Ministério de Desenvolvimento Social (MDS).

### Valor médio (R\$) por família repassado ao município

Período	Valor médio (R\$) repassado
Julho de 2019	182,99
Agosto de 2019	182,88
Setembro de 2019	183,24
Outubro de 2019	183,49
Novembro de 2019	184,73
Dezembro de 2019	370,7
Janeiro de 2020	184,09
Fevereiro de 2020	184,59
Março de 2020	185,17
Abril de 2020	180,95
Mai de 2020	181,13
Junho de 2020	180,5
Julho de 2020	183,07
Agosto de 2020	182,98
Setembro de 2020	183,41
Outubro de 2020	183,16
Novembro de 2020	183,13
Dezembro de 2020	183,1
Janeiro de 2021	182,22
Fevereiro de 2021	180,01
Março de 2021	178,92
Abril de 2021	178,7
Mai de 2021	178,27
Junho de 2021	178,02



De acordo com dados da Polícia Rodoviária Federal (PRF), em maio do ano de 2021, ocorreram em Açu 1 acidentes de trânsito em rodovias federais, envolvendo, ao todo, 2 veículos.

## Quantidade de acidentes de trânsito, em rodovias federais

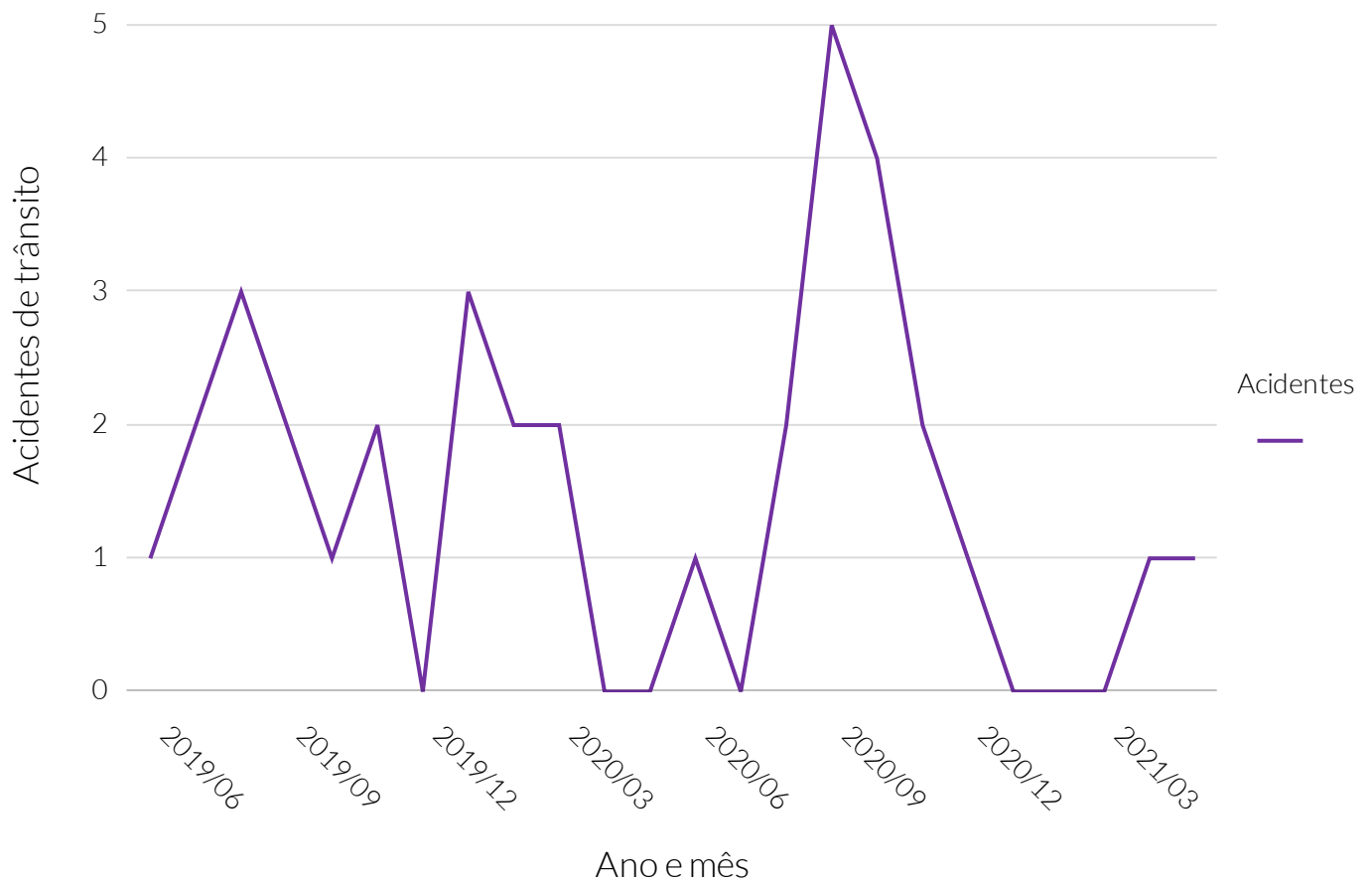

**Fonte:** Polícia Rodoviária Federal (PRF).

### Quantidade de acidentes de trânsito, em rodovias federais

Período	Quantidade de acidentes
Junho de 2019	1
Julho de 2019	2
Agosto de 2019	3
Setembro de 2019	2
Outubro de 2019	1
Novembro de 2019	2
Dezembro de 2019	0
Janeiro de 2020	3
Fevereiro de 2020	2
Março de 2020	2
Abril de 2020	0
Mai de 2020	0
Junho de 2020	1
Julho de 2020	0
Agosto de 2020	2
Setembro de 2020	5
Outubro de 2020	4
Novembro de 2020	2
Dezembro de 2020	1
Janeiro de 2021	0
Fevereiro de 2021	0
Março de 2021	0
Abril de 2021	1
Mai de 2021	1

## Quantidade de acidentes de trânsito por gravidade, em rodovias federais

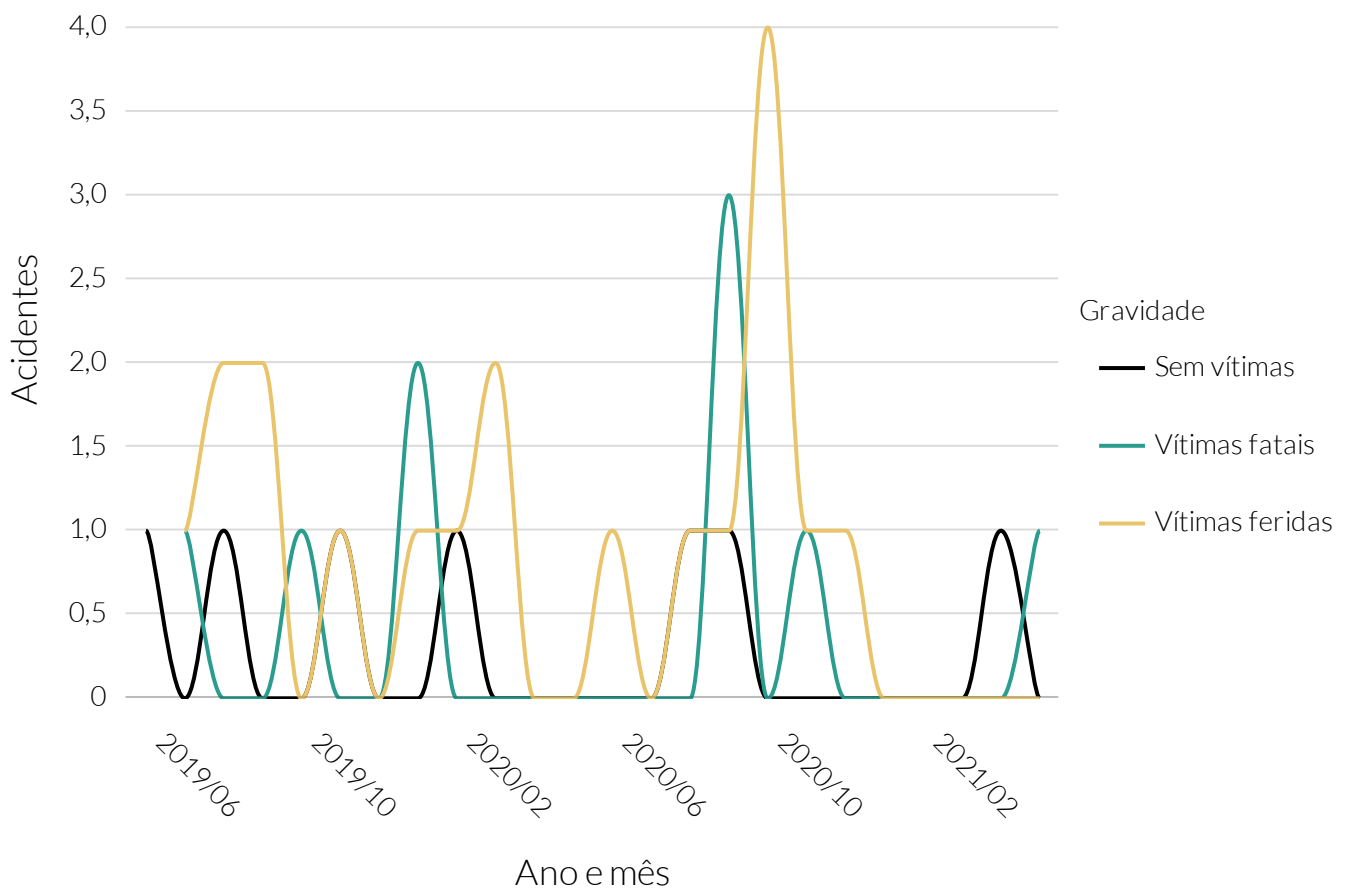

Fonte: Polícia Rodoviária Federal (PRF).

### Quantidade de acidentes de trânsito por gravidade, em rodovias federais

Período	Sem vítimas	Vítimas fatais	Vítimas feridas
Junho de 2019	1	Sem informação	Sem informação
Julho de 2019	0	1	1
Agosto de 2019	1	0	2
Setembro de 2019	0	0	2
Outubro de 2019	0	1	0
Novembro de 2019	1	0	1
Dezembro de 2019	0	0	0
Janeiro de 2020	0	2	1
Fevereiro de 2020	1	0	1
Março de 2020	0	0	2
Abril de 2020	0	0	0
Maio de 2020	0	0	0
Junho de 2020	0	0	1
Julho de 2020	0	0	0
Agosto de 2020	1	0	1
Setembro de 2020	1	3	1
Outubro de 2020	0	0	4
Novembro de 2020	0	1	1
Dezembro de 2020	0	0	1
Janeiro de 2021	0	0	0
Fevereiro de 2021	0	0	0
Março de 2021	0	0	0
Abril de 2021	1	0	0
Maio de 2021	0	1	0

### Quantidade de acidentes de trânsito por fase do dia, em rodovias federais

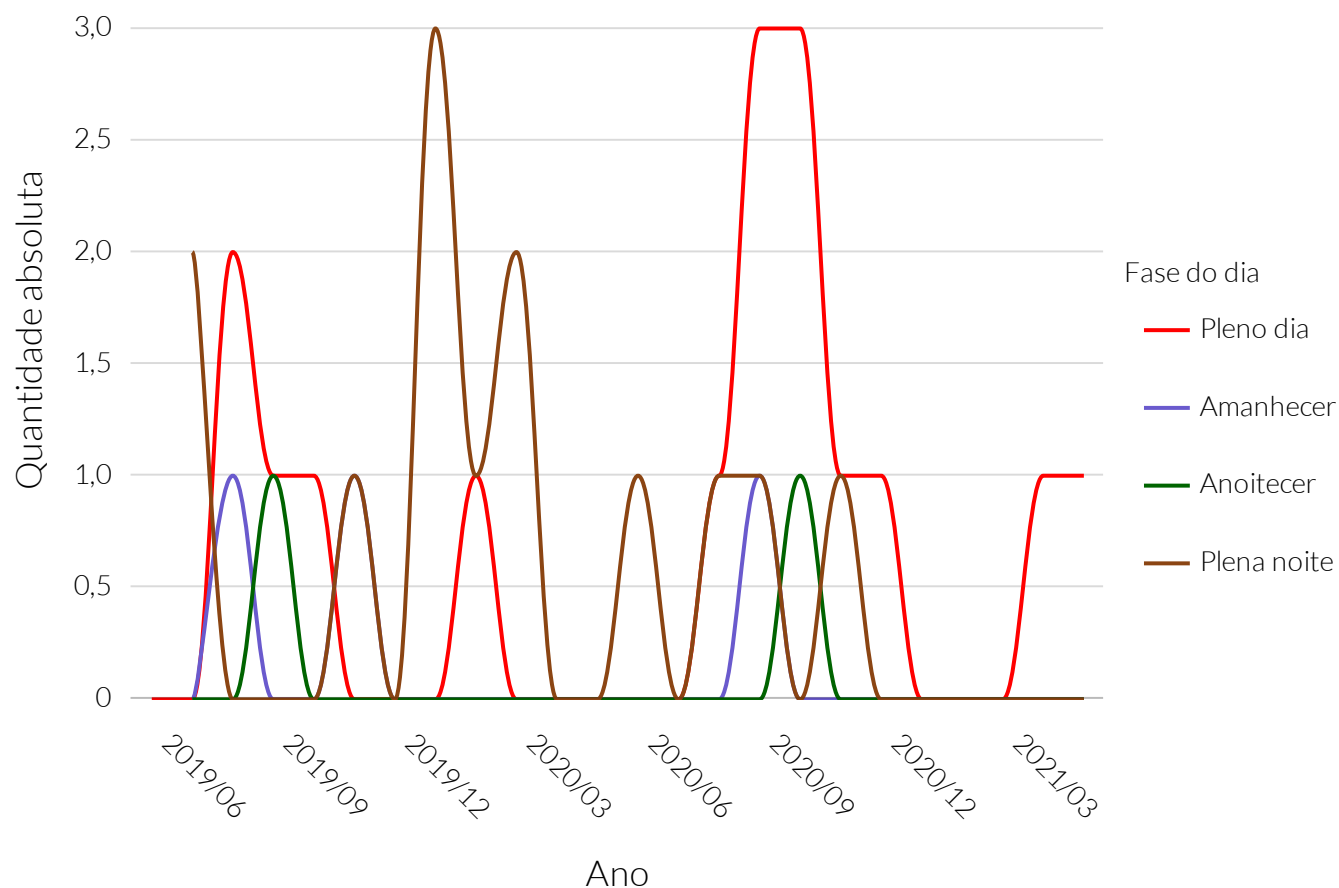

**Fonte:** Polícia Rodoviária Federal (PRF).

### Quantidade de acidentes de trânsito por fase do dia, em rodovias federais

Período	Amanhecer	Anoitecer	Plena noite	Pleno dia
Junho de 2019	Sem informação	Sem informação	Sem informação	0
Julho de 2019	0	0	2	0
Agosto de 2019	1	0	0	2
Setembro de 2019	0	1	0	1
Outubro de 2019	0	0	0	1
Novembro de 2019	1	0	1	0
Dezembro de 2019	0	0	0	0
Janeiro de 2020	0	0	3	0
Fevereiro de 2020	0	0	1	1
Março de 2020	0	0	2	0
Abril de 2020	0	0	0	0
Maio de 2020	0	0	0	0
Junho de 2020	0	0	1	0
Julho de 2020	0	0	0	0
Agosto de 2020	0	0	1	1
Setembro de 2020	1	0	1	3
Outubro de 2020	0	1	0	3
Novembro de 2020	0	0	1	1
Dezembro de 2020	0	0	0	1
Janeiro de 2021	0	0	0	0
Fevereiro de 2021	0	0	0	0
Março de 2021	0	0	0	0
Abril de 2021	0	0	0	1
Maio de 2021	0	0	0	1

### Quantidade de acidentes de trânsito por condição meteorológica, em rodovias federais

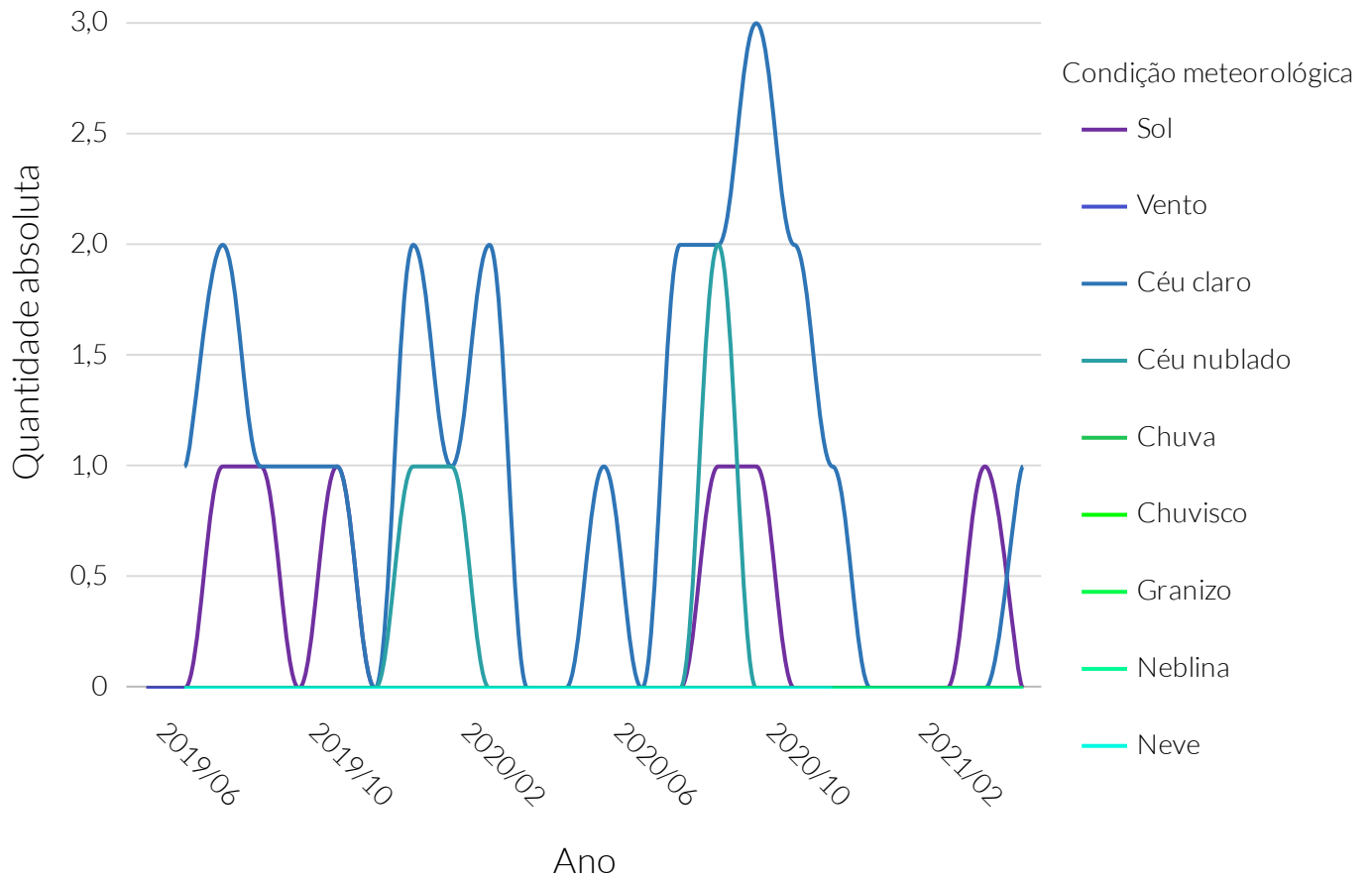

Fonte: Polícia Rodoviária Federal (PRF).



Quantidade de acidentes de trânsito por condição meteorológica, em rodovias federais

Período	Céu claro	Céu nublado	Chuva	Chuvisco	Granizo	Neblina	Neve	Sol	Vento
Junho de 2019	S.I	S.I	S.I	S.I	S.I	S.I	S.I	0	0
Julho de 2019	1	0	0	0	0	0	0	0	0
Agosto de 2019	2	0	0	0	0	0	0	1	0
Setembro de 2019	1	0	0	0	0	0	0	1	0
Outubro de 2019	1	0	0	0	0	0	0	0	0
Novembro de 2019	1	0	0	0	0	0	0	1	0
Dezembro de 2019	0	0	0	0	0	0	0	0	0
Janeiro de 2020	2	1	0	0	0	0	0	0	0
Fevereiro de 2020	1	1	0	0	0	0	0	0	0
Março de 2020	2	0	0	0	0	0	0	0	0
Abril de 2020	0	0	0	0	0	0	0	0	0
Mai de 2020	0	0	0	0	0	0	0	0	0
Junho de 2020	1	0	0	0	0	0	0	0	0
Julho de 2020	0	0	0	0	0	0	0	0	0
Agosto de 2020	2	0	0	0	0	0	0	0	0
Setembro de 2020	2	2	0	0	0	0	0	1	0
Outubro de 2020	3	0	0	0	0	0	0	1	0
Novembro de 2020	2	0	0	0	0	0	0	0	0
Dezembro de 2020	1	0	0	0	0	0	0	0	0
Janeiro de 2021	0	0	0	0	S.I	0	S.I	0	0
Fevereiro de 2021	0	0	0	0	S.I	0	S.I	0	0
Março de 2021	0	0	0	0	S.I	0	S.I	0	0
Abril de 2021	0	0	0	0	S.I	0	S.I	1	0
Mai de 2021	1	0	0	0	S.I	0	S.I	0	0

### Quantidade de veículos envolvidos em acidentes de trânsito, em rodovias federais



**Fonte:** Polícia Rodoviária Federal (PRF).

## Quantidade de veículos envolvidos em acidentes de trânsito, em rodovias federais

Período	Quantidade de veículos
Junho de 2019	3
Julho de 2019	4
Agosto de 2019	8
Setembro de 2019	3
Outubro de 2019	2
Novembro de 2019	4
Dezembro de 2019	0
Janeiro de 2020	4
Fevereiro de 2020	3
Março de 2020	2
Abril de 2020	0
Mai de 2020	0
Junho de 2020	2
Julho de 2020	0
Agosto de 2020	5
Setembro de 2020	10
Outubro de 2020	8
Novembro de 2020	4
Dezembro de 2020	3
Janeiro de 2021	0
Fevereiro de 2021	0
Março de 2021	0
Abril de 2021	2
Mai de 2021	2

### Quantidade de mortos e feridos em acidentes de trânsito em rodovias federais

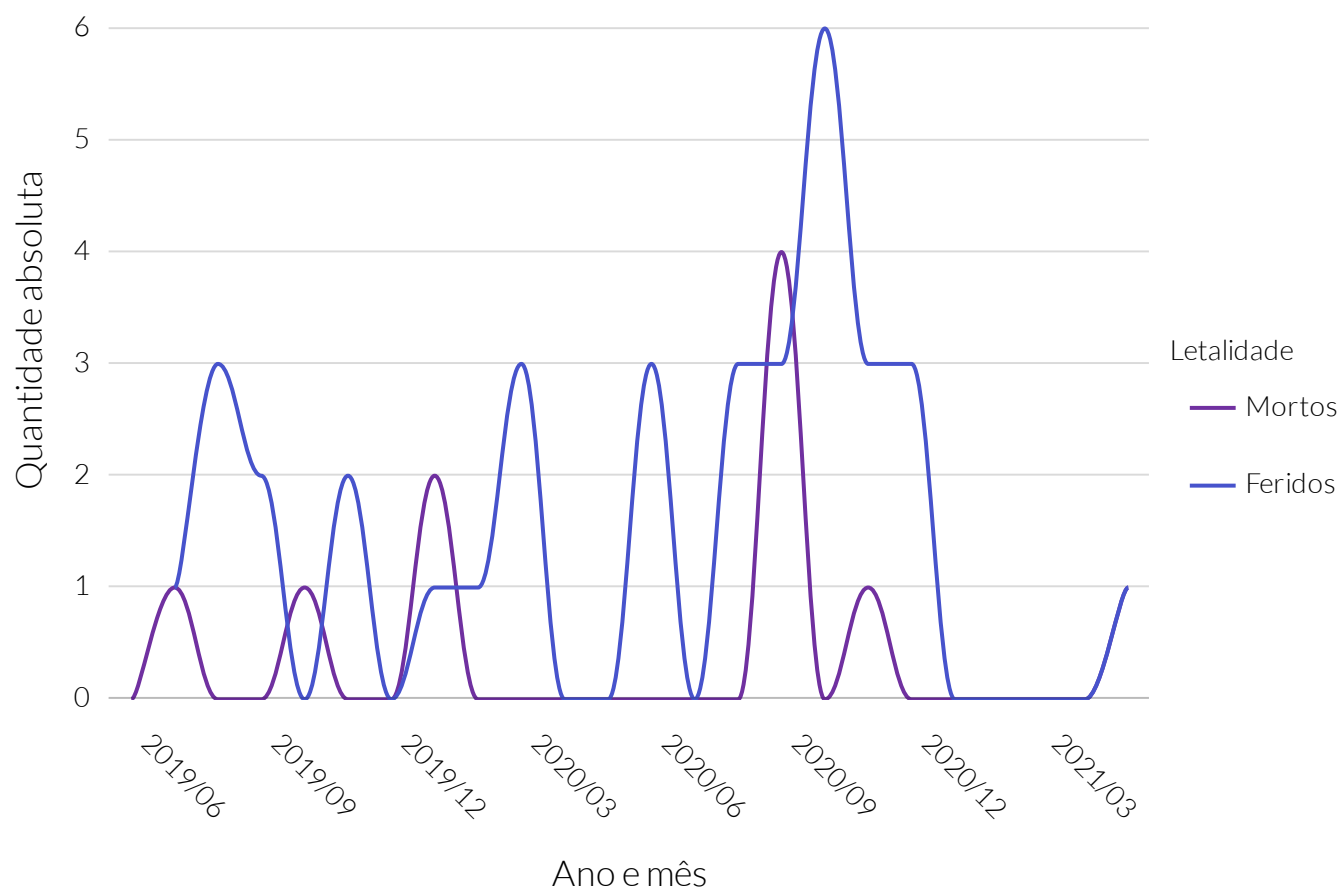

Fonte: Polícia Rodoviária Federal (PRF).

### Quantidade de mortos e feridos em acidentes de trânsito em rodovias federais

Período	Feridos	Mortos
Junho de 2019	Sem informação	0
Julho de 2019	1	1
Agosto de 2019	3	0
Setembro de 2019	2	0
Outubro de 2019	0	1
Novembro de 2019	2	0
Dezembro de 2019	0	0
Janeiro de 2020	1	2
Fevereiro de 2020	1	0
Março de 2020	3	0
Abril de 2020	0	0
Maio de 2020	0	0
Junho de 2020	3	0
Julho de 2020	0	0
Agosto de 2020	3	0
Setembro de 2020	3	4
Outubro de 2020	6	0
Novembro de 2020	3	1
Dezembro de 2020	3	0
Janeiro de 2021	0	0
Fevereiro de 2021	0	0
Março de 2021	0	0
Abril de 2021	0	0
Maio de 2021	1	1

Segundo dados do último Censo Demográfico do Instituto Brasileiro de Geografia e Estatística (IBGE), no ano de 2010, Açu apresentava 13,63% dos domicílios com esgotamento sanitário adequado. O termo "adequado" se refere ao escoadouro de dejetos através de ligação do domicílio à rede coletora ou fossa séptica. Comparado aos demais municípios de Rio Grande do Norte, Açu ocupa a 102ª colocação neste indicador. Dados apontam que 1,48% dos domicílios estavam ligados à rede de esgoto ou pluvial, sendo que os demais (12,15%) tinham as fossas sépticas como destinação.

Quanto ao percentual da população em domicílios abastecida com água encanada, Açu apresentava, também de acordo com o último Censo Demográfico, um total de 85,76%, ao passo que esse valor para o estado e país foi de, respectivamente, 85,88% e 81,48%.

A coleta de lixo, segundo o último Censo Demográfico, abrangia 86,13% da população em domicílios de Açu. No estado de Rio Grande do Norte, a cobertura era de 83,48% enquanto no Brasil, 85,84%.

As características de entorno mais presentes nos domicílios em áreas urbanas de Açu, ainda de acordo com o último Censo Demográfico, contemplava a presença de Iluminação pública (96,85%). Esse valor no estado e país era, respectivamente, 95,46% e 95,52%. Por outro lado, do total de itens de infraestrutura apresentados, Bueiro/boca de lobo foi a característica de entorno menos presente nos domicílios em áreas urbanas de Açu, com um total de 1,13%.

Quantidade relativa da população em domicílio abastecida com água encanada por meio de rede geral

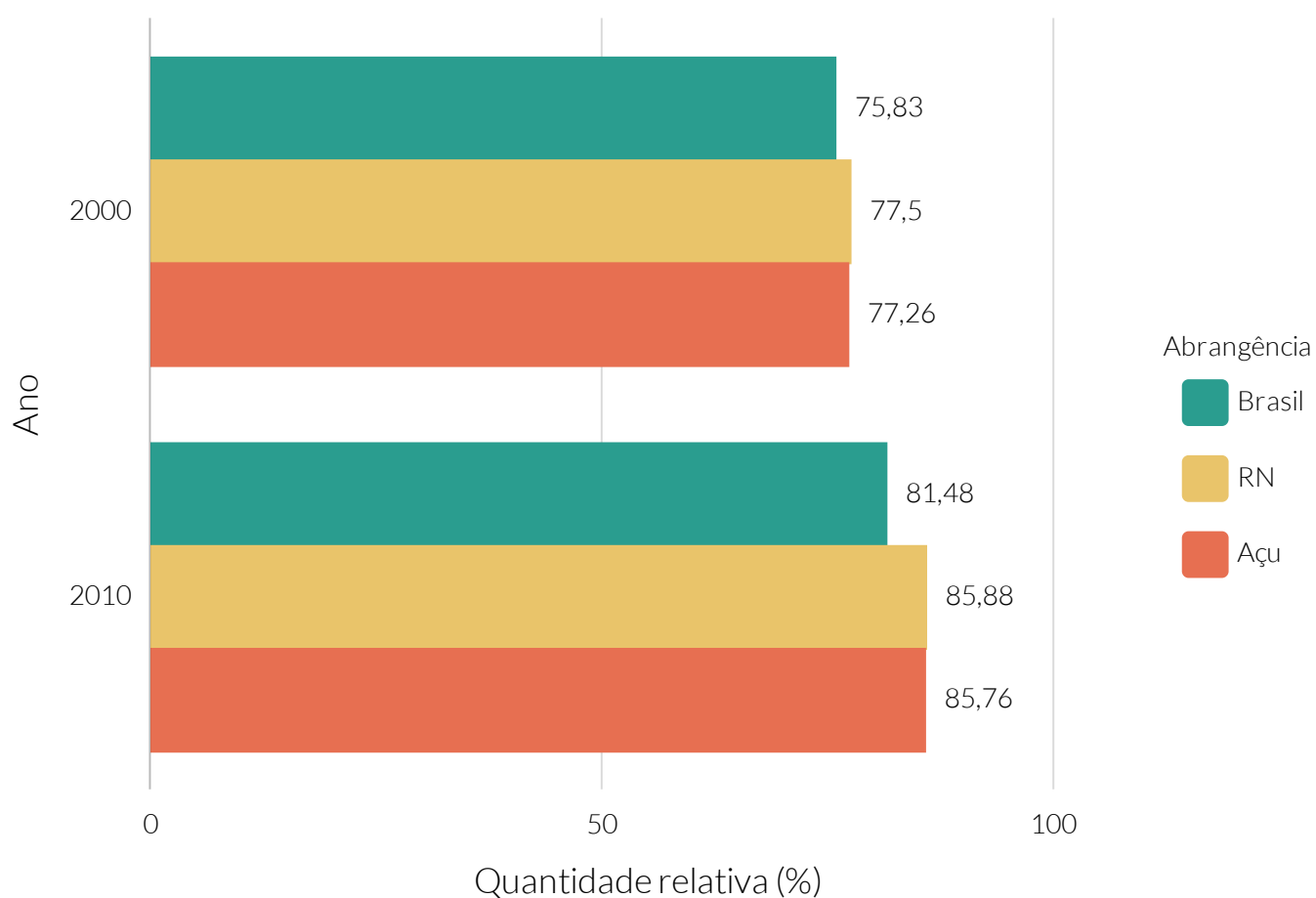

**Fonte:** Instituto Brasileiro de Geografia e Estatística (IBGE).

Quantidade relativa de domicílios com esgotamento sanitário adequado, por tipo de escoadouro - 2010

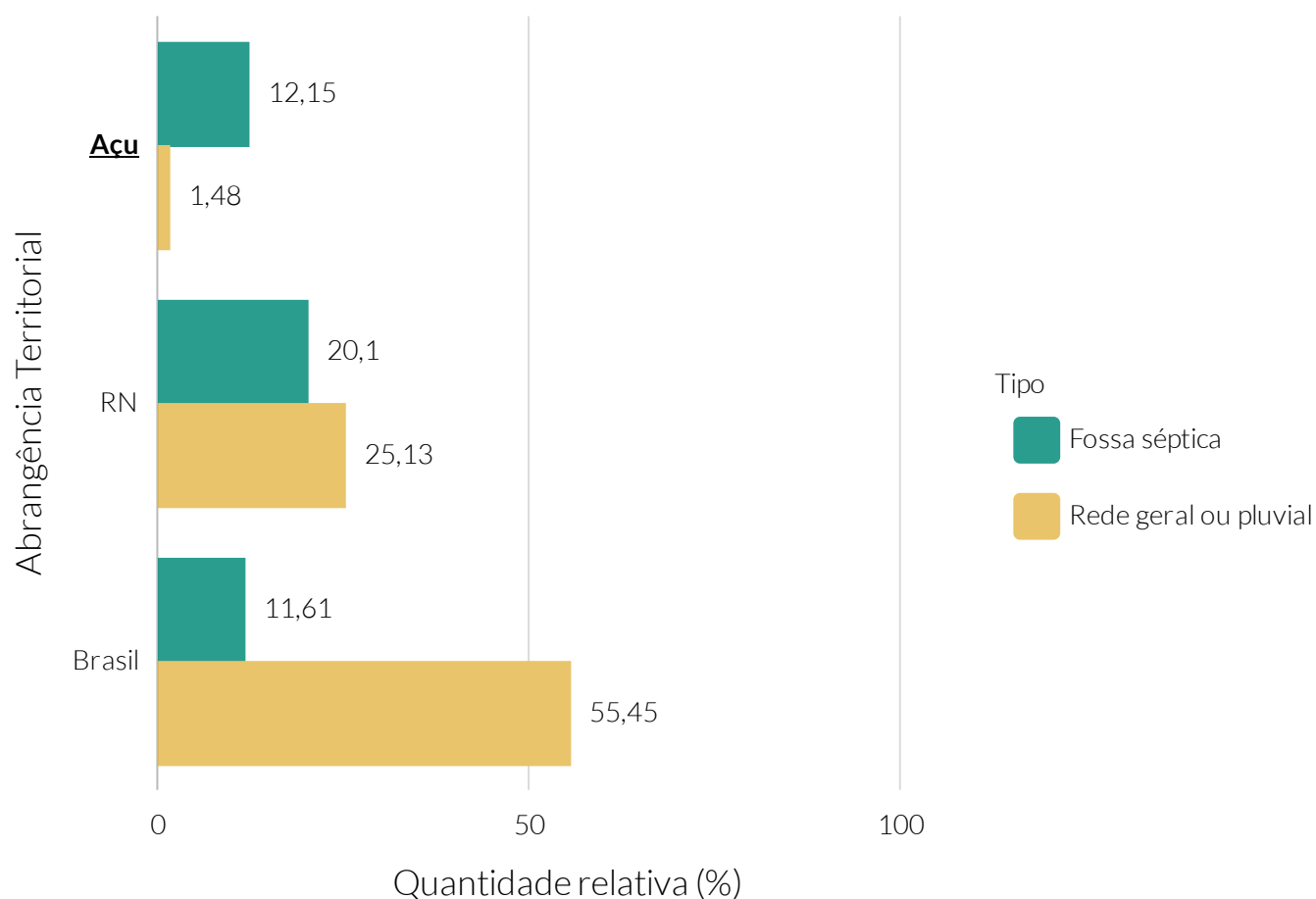

Fonte: Instituto Brasileiro de Geografia e Estatística (IBGE).



### Quantidade relativa da população em domicílio com coleta de lixo

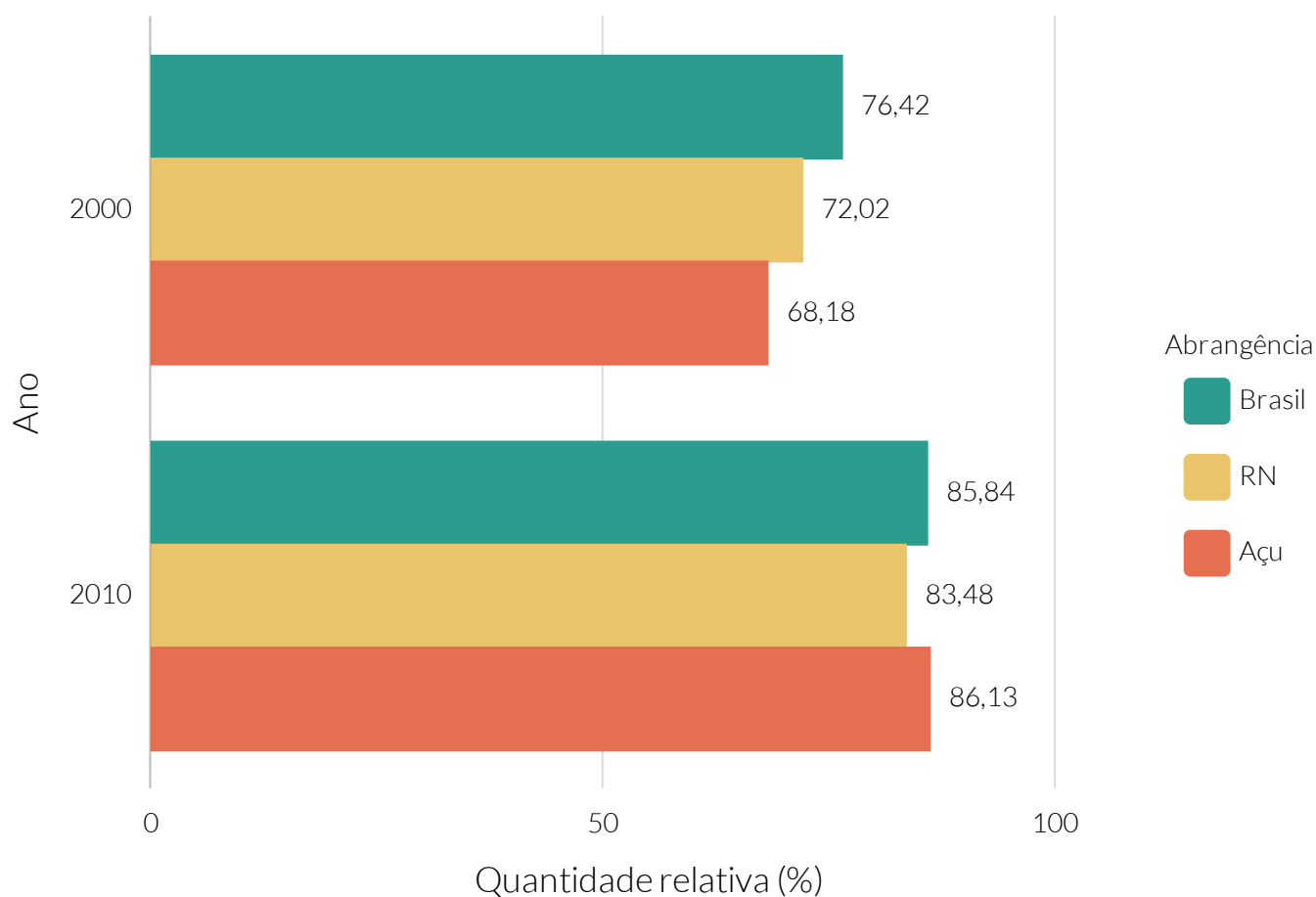

**Fonte:** Instituto Brasileiro de Geografia e Estatística (IBGE).

Quantidade relativa de domicílios em áreas urbanas com ordenamento regular, por característica de entorno - 2010

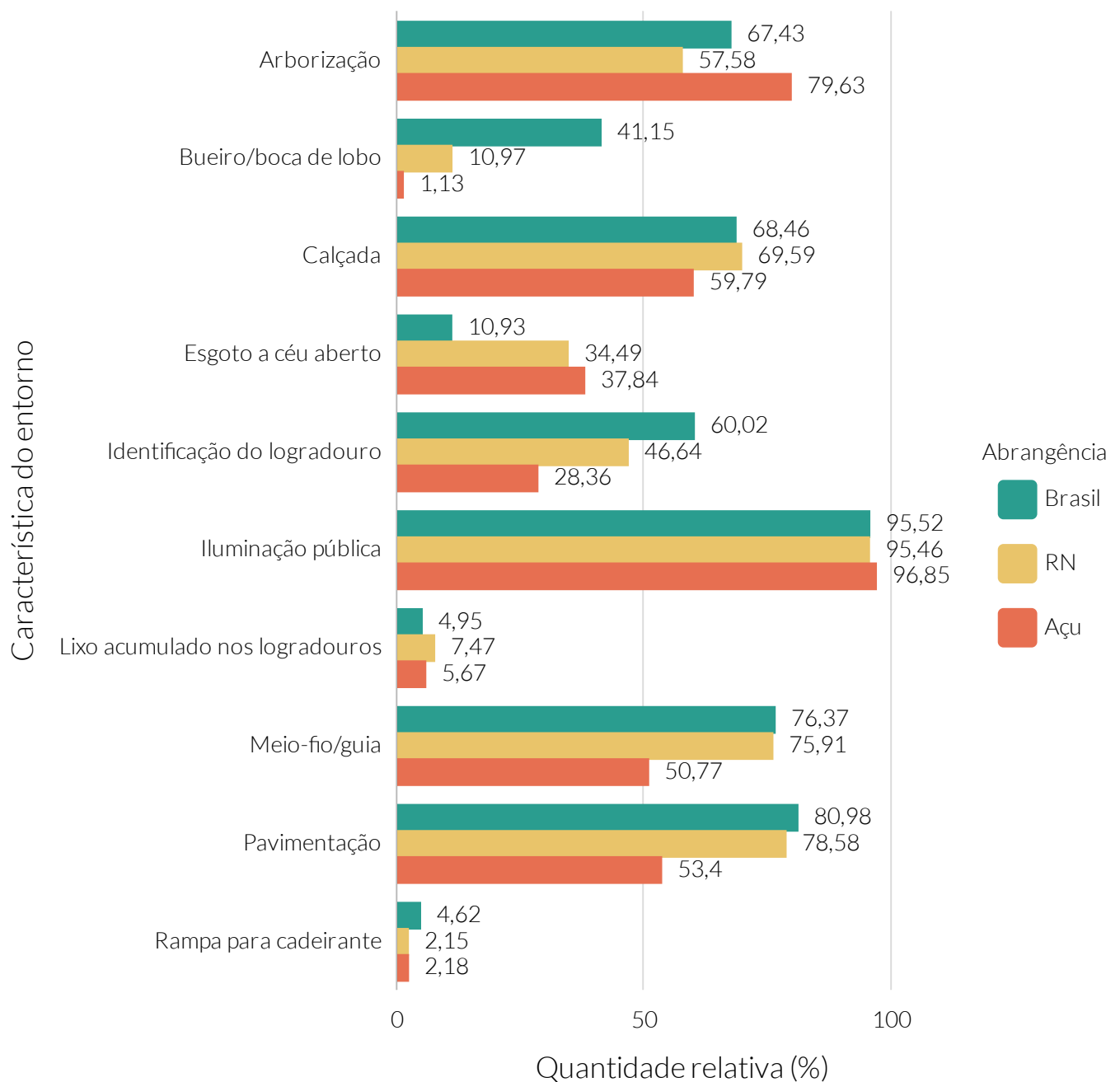

Fonte: Instituto Brasileiro de Geografia e Estatística (IBGE).

De acordo com dados do Sistema de Informações Contábeis e Fiscais do Setor Público Brasileiro (SICONFI) da Secretaria do Tesouro Nacional (STN), no ano de 2020, Açu apresentou uma receita orçamentária de R\$ 149.915.488,60. Do total da receita orçamentária, 97,55% corresponde à receita corrente.

A receita orçamentária per capita de Açu, no ano de 2020, foi de R\$2.567,75.

A receita tributária, para o mesmo ano, foi de R\$13.104.103,04, valor que representa 8,96% da receita corrente.

O município arrecadou, no mesmo ano, R\$12.320.197,10 em impostos. Dentre os tipos de impostos, foi arrecadado R\$779.209,81 em IPTU, R\$7.763.530,41 em ISS e R\$307.307,23 em ITBI.

### Receita orçamentária (R\$) (exceto intraorçamentária)

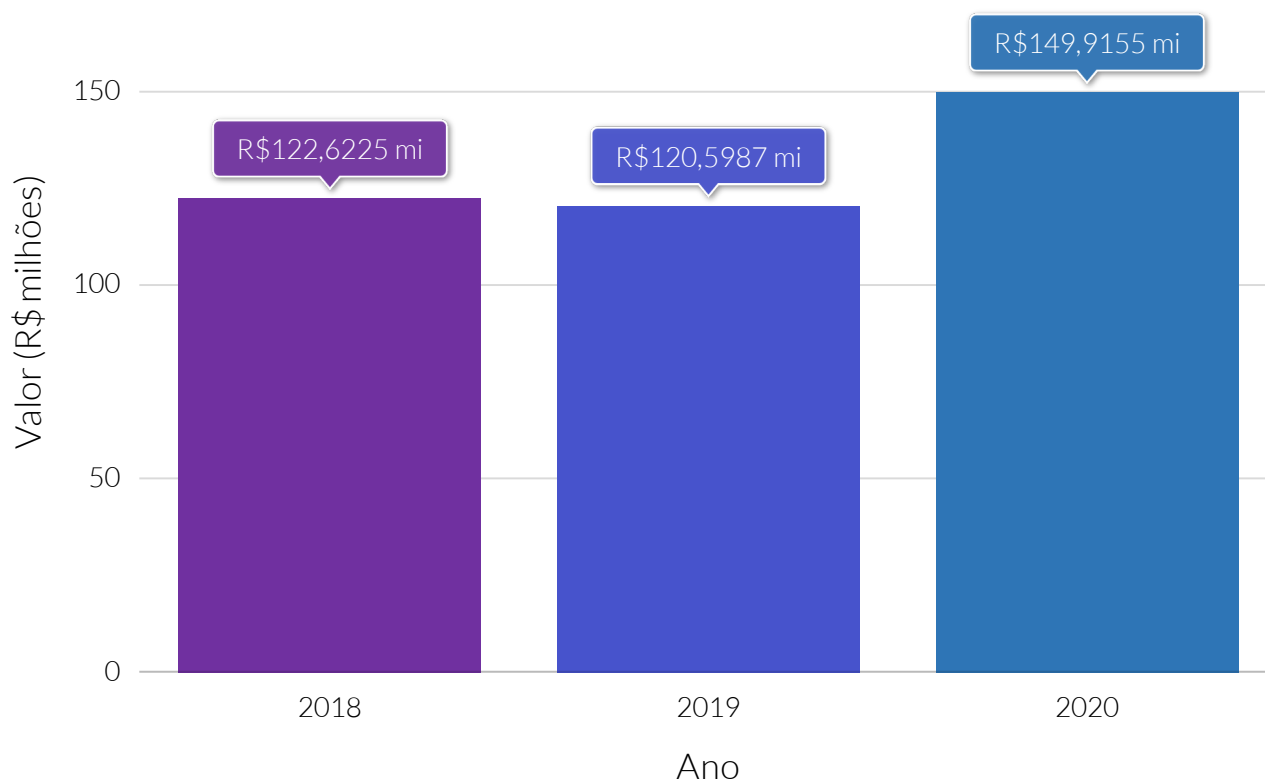

**Fonte:** Sistema de Informações Contábeis e Fiscais do Setor Público Brasileiro (SICONFI).

Receita orçamentária per capita (R\$) (exceto intraorçamentária)

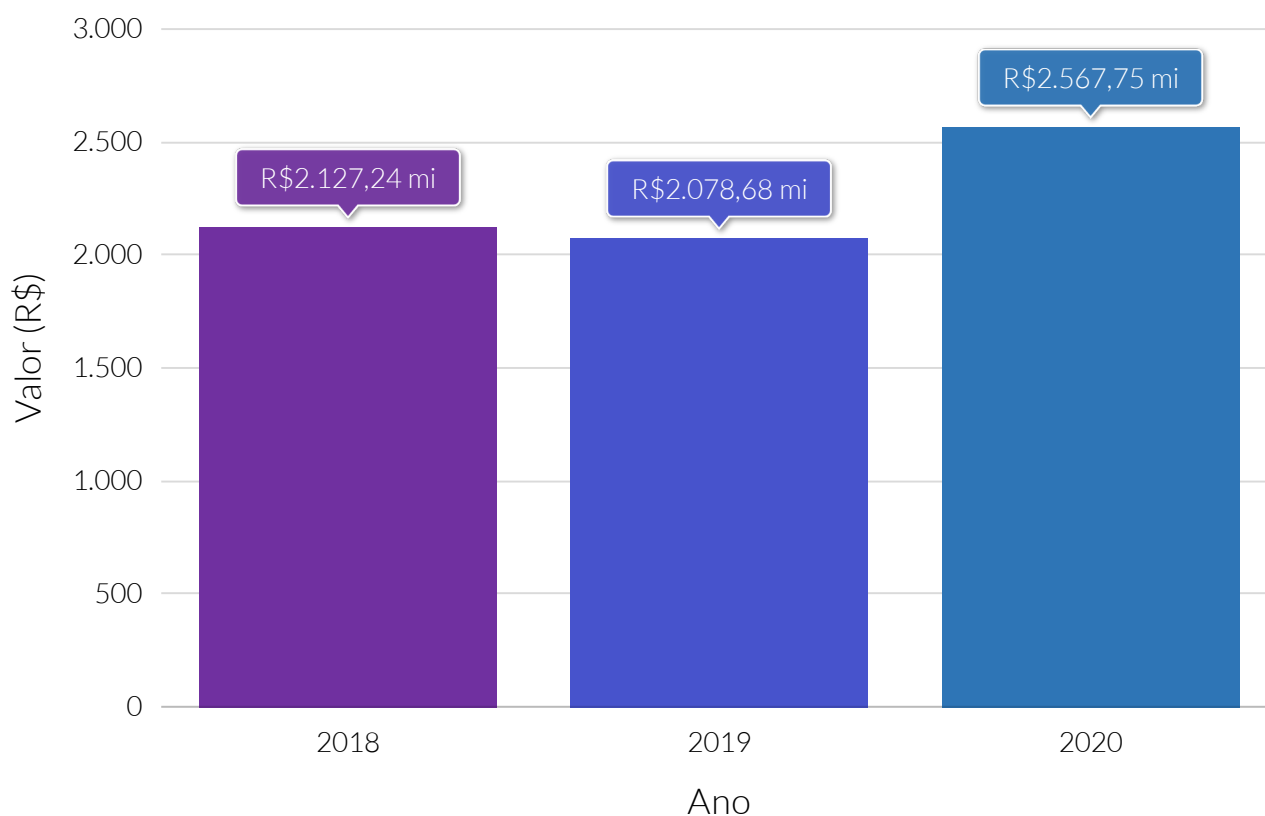

**Fonte:** Sistema de Informações Contábeis e Fiscais do Setor Público Brasileiro (SICONFI).

Dedução da receita orçamentária (R\$) (exceto intraorçamentária)

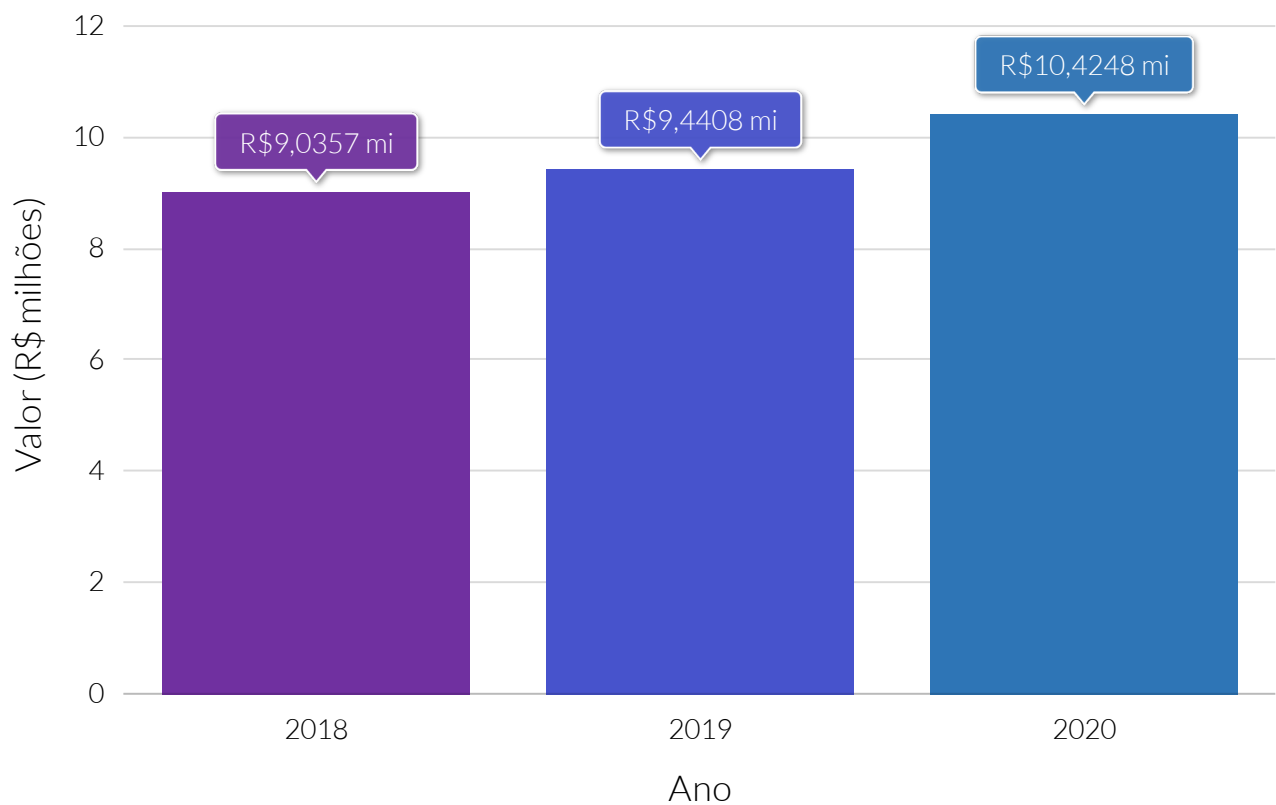

**Fonte:** Sistema de Informações Contábeis e Fiscais do Setor Público Brasileiro (SICONFI).

### Receita intraorçamentária (R\$)

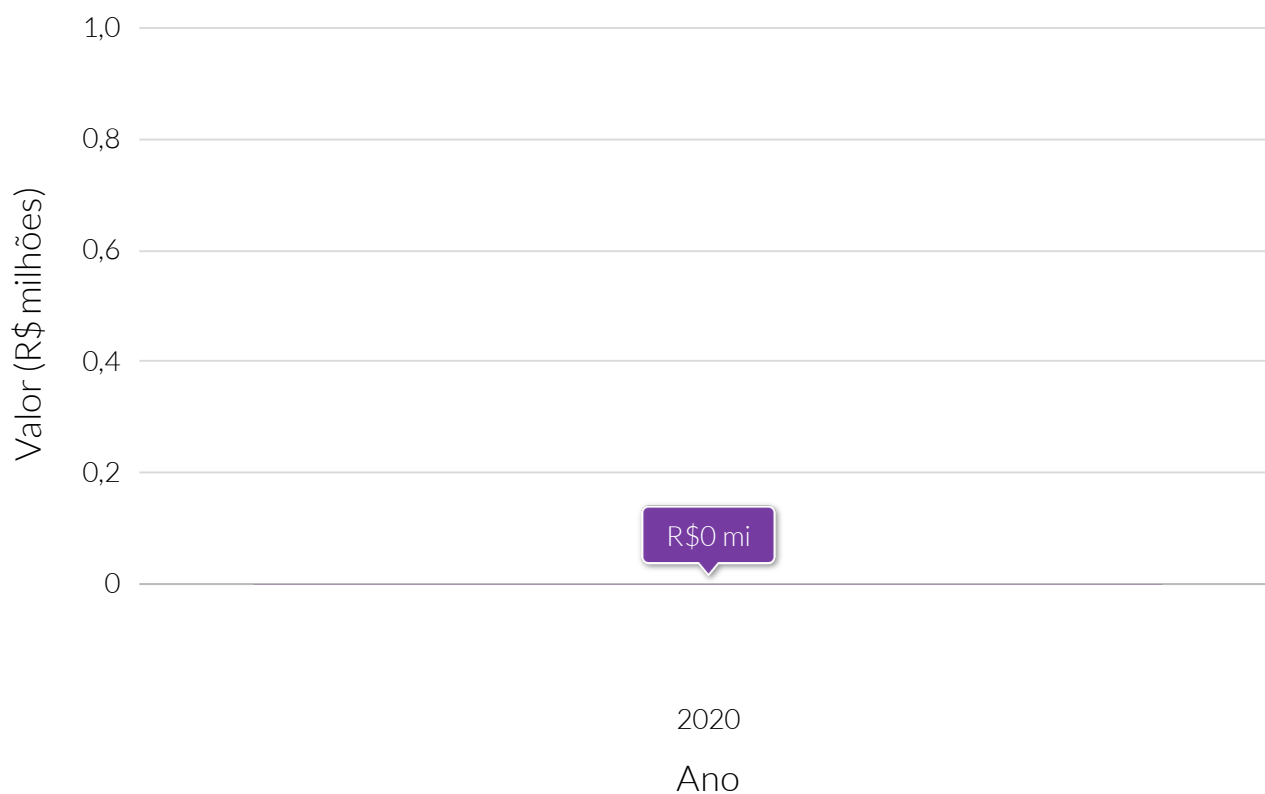

**Fonte:** Sistema de Informações Contábeis e Fiscais do Setor Público Brasileiro (SICONFI).

### Dedução da receita intraorçamentária (R\$)

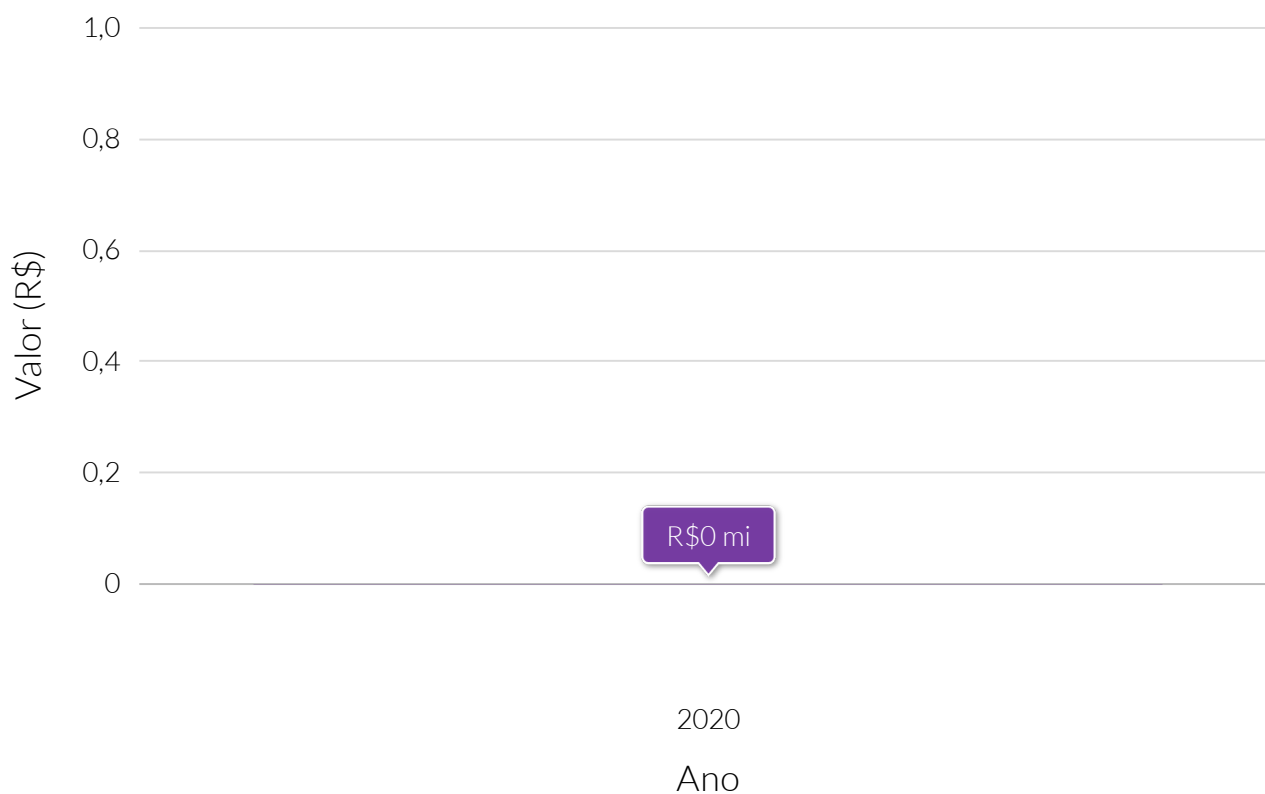

**Fonte:** Sistema de Informações Contábeis e Fiscais do Setor Público Brasileiro (SICONFI).



Receita orçamentária (R\$) por tipo de receita (exceto intraorçamentária) - 2020

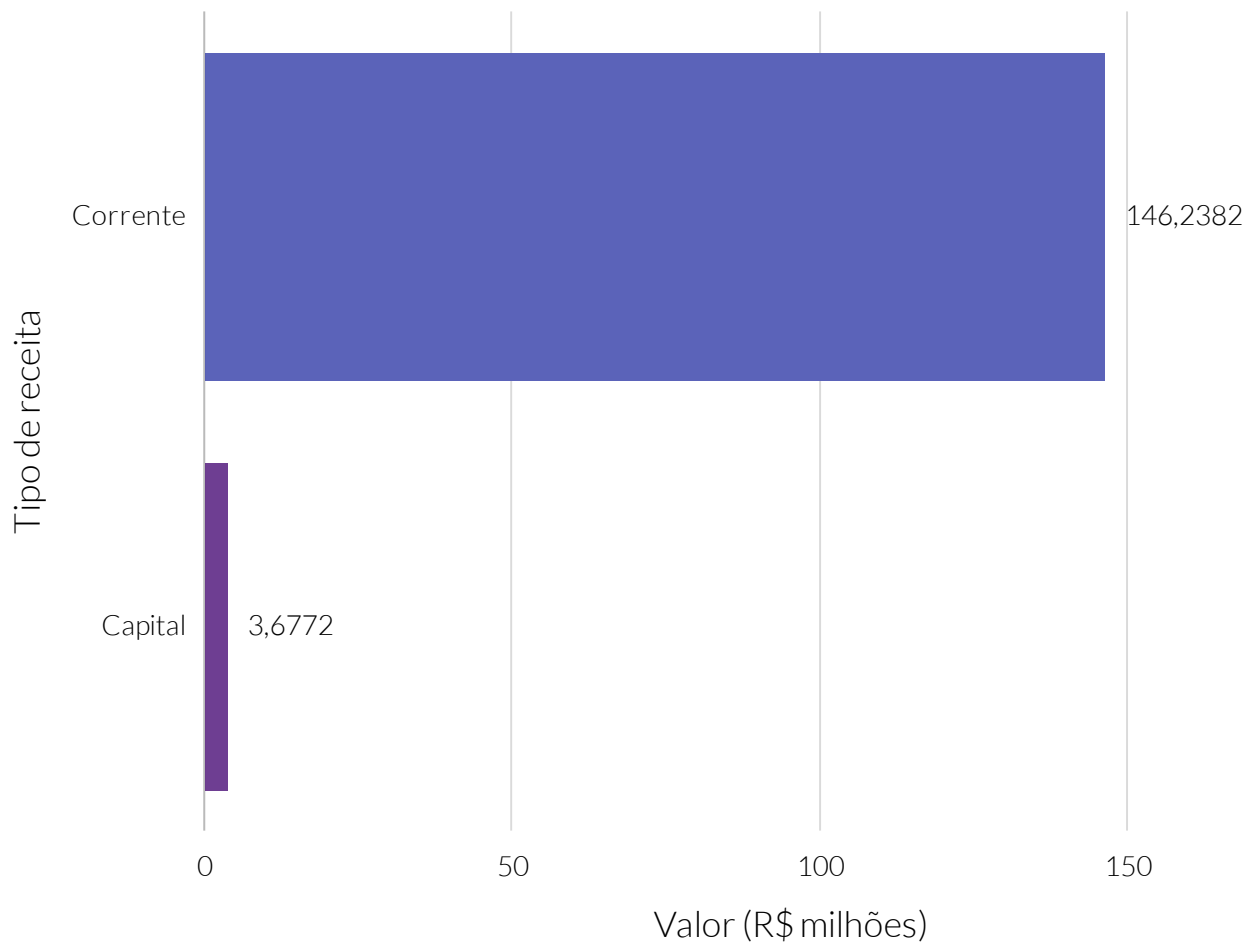

**Fonte:** Sistema de Informações Contábeis e Fiscais do Setor Público Brasileiro (SICONFI).

Receita orçamentária per capita (R\$) por tipo de receita (exceto intraorçamentária) - 2020

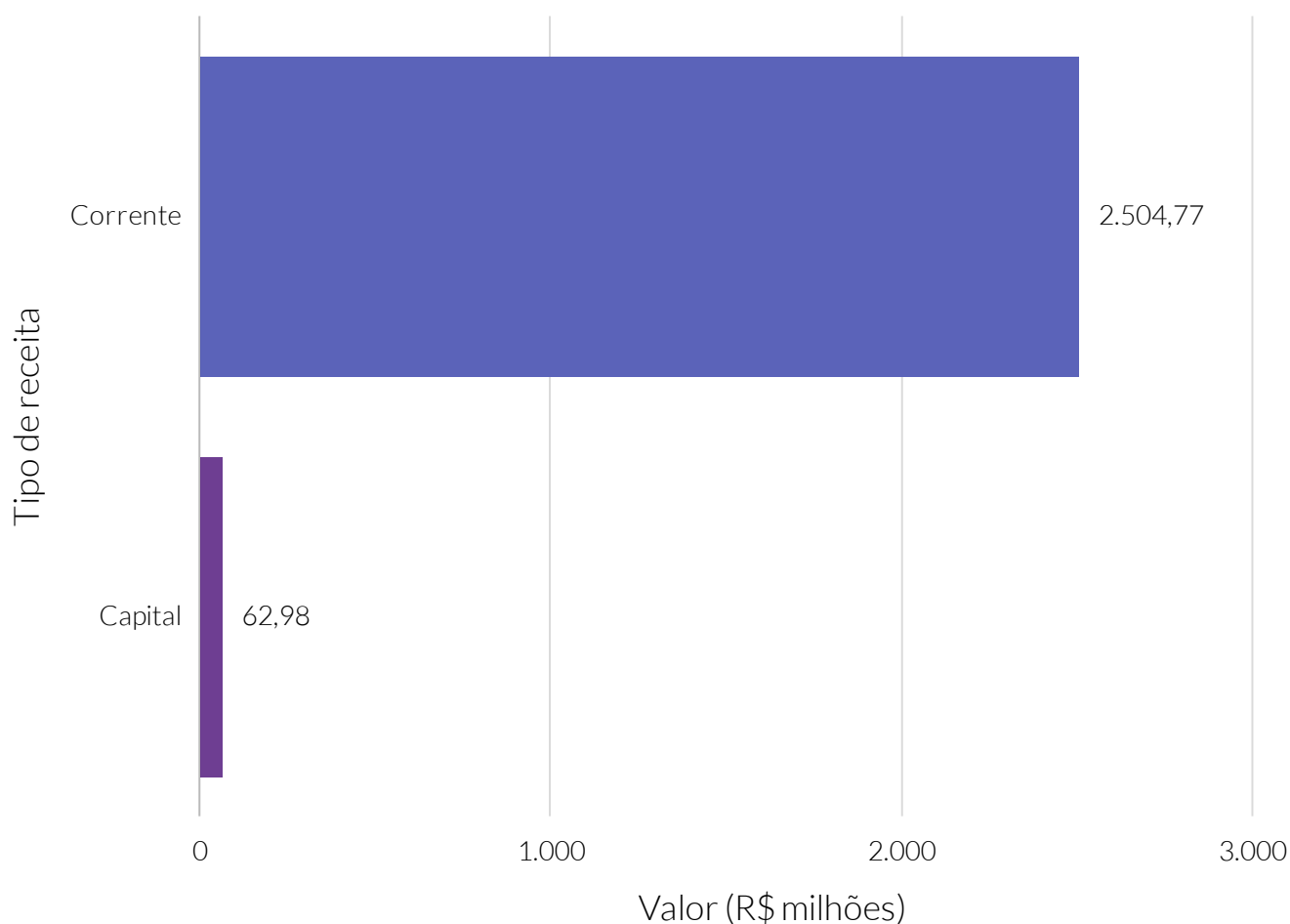

**Fonte:** Sistema de Informações Contábeis e Fiscais do Setor Público Brasileiro (SICONFI).

Dedução da receita orçamentária (R\$) por tipo de receita (exceto intraorçamentária) - 2020

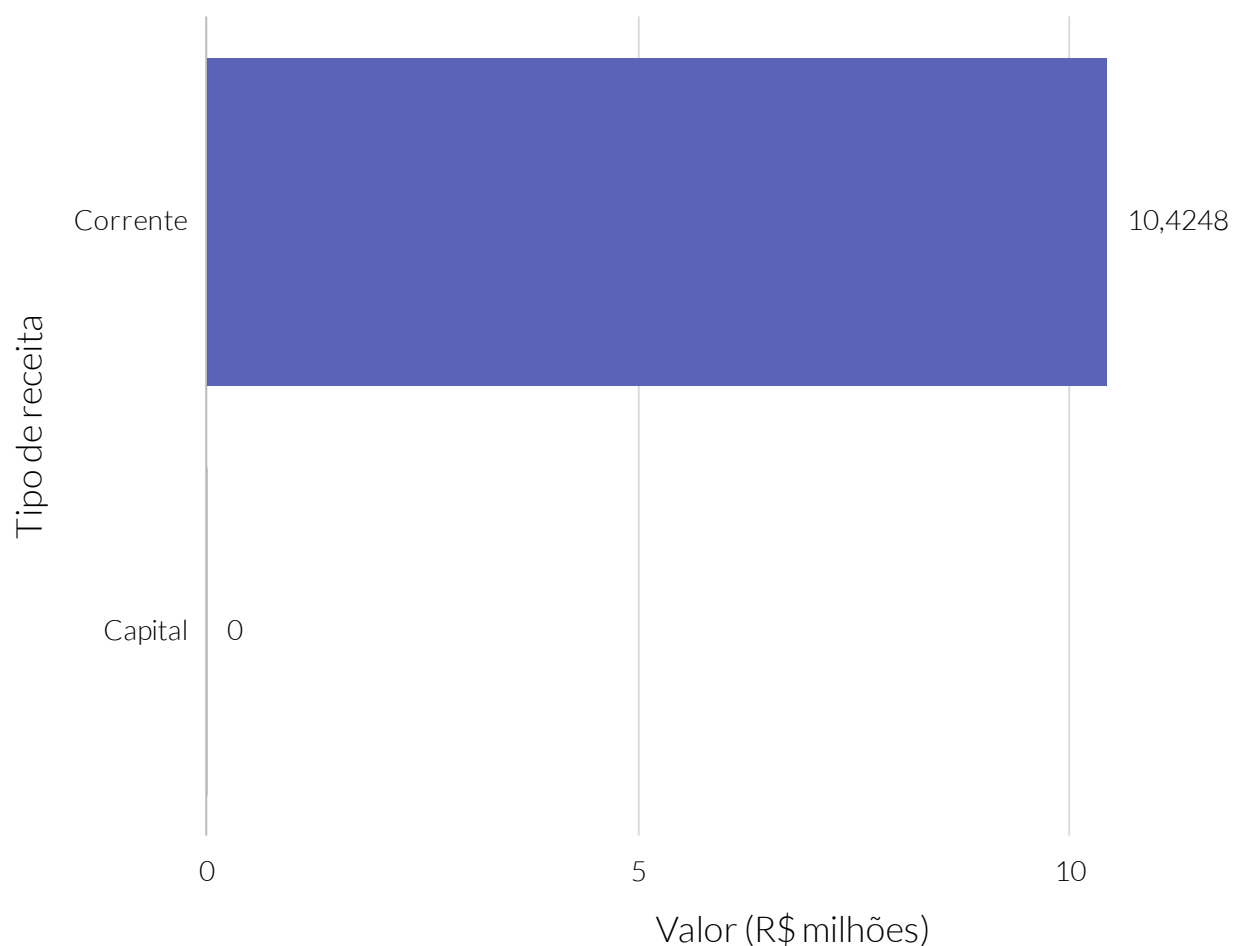

**Fonte:** Sistema de Informações Contábeis e Fiscais do Setor Público Brasileiro (SICONFI).

### Receita intraorçamentária (R\$) por tipo de receita - 2020

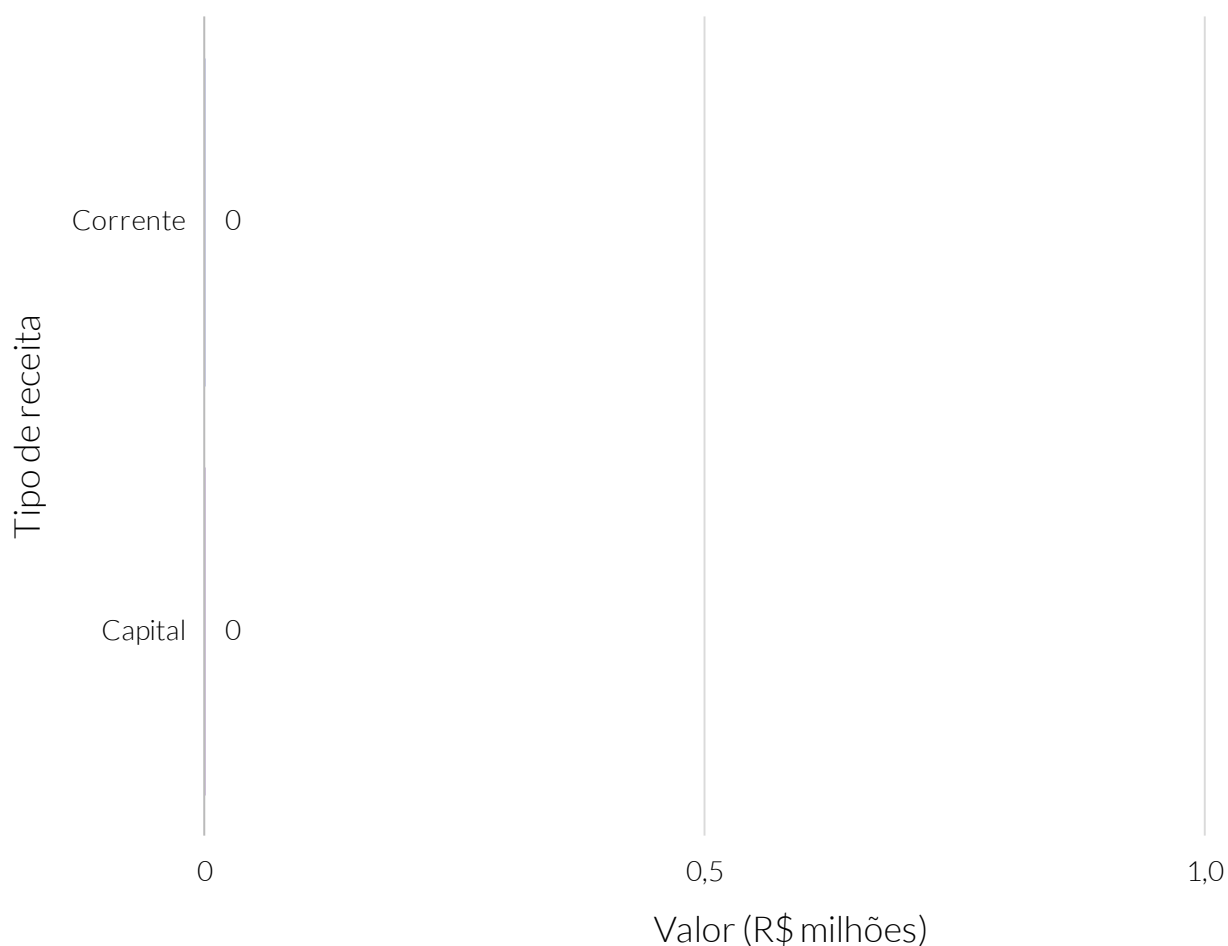

**Fonte:** Receita intraorçamentária (R\$) por tipo de receita.

### Dedução da receita intraorçamentária (R\$) por tipo de receita - 2020

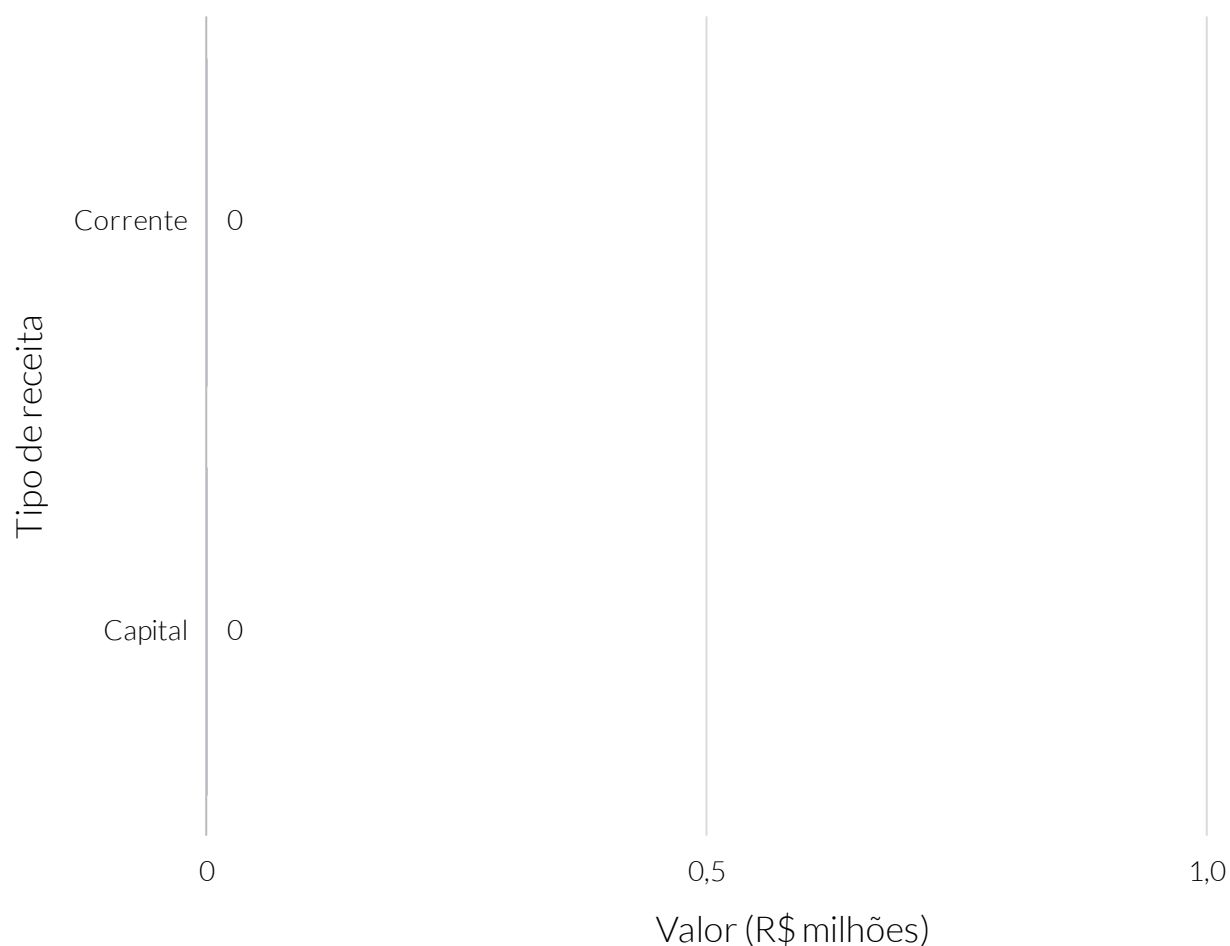

**Fonte:** Sistema de Informações Contábeis e Fiscais do Setor Público Brasileiro (SICONFI).

Receita orçamentária (R\$), por receita corrente (exceto intraorçamentária) - 2020

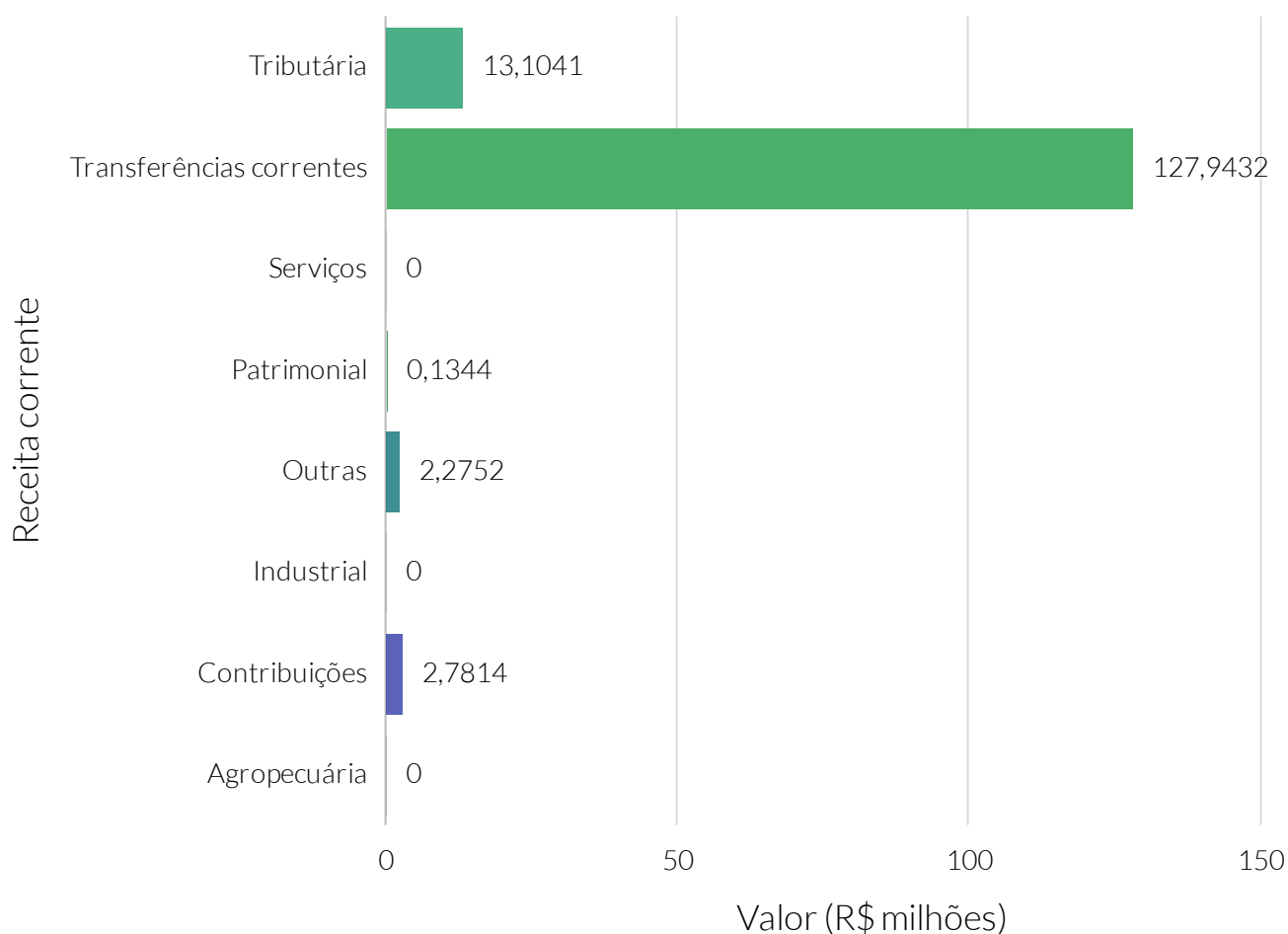

**Fonte:** Sistema de Informações Contábeis e Fiscais do Setor Público Brasileiro (SICONFI).

### Receita orçamentária per capita (R\$), por receita corrente (exceto intraorçamentária) - 2020

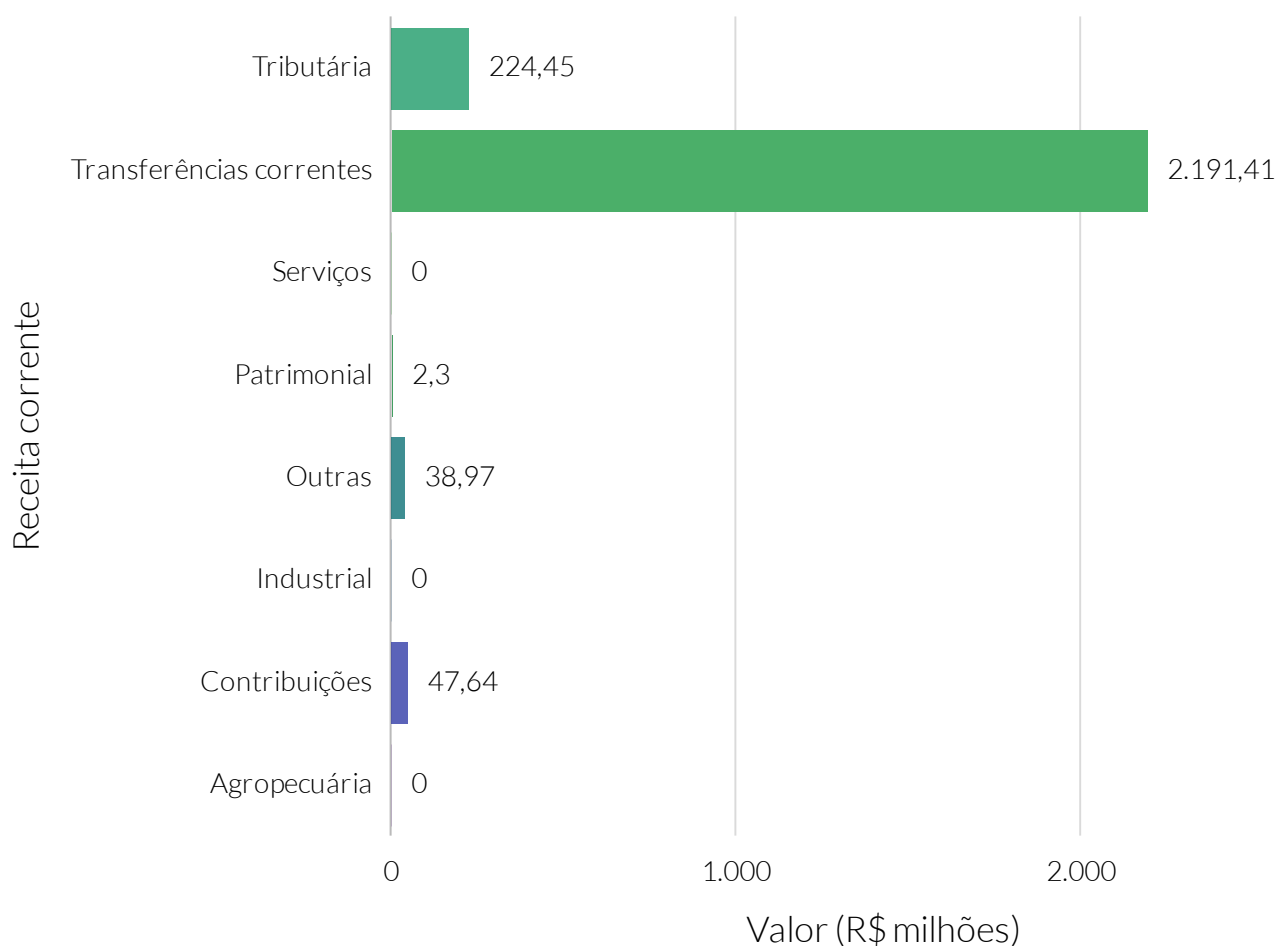

**Fonte:** Sistema de Informações Contábeis e Fiscais do Setor Público Brasileiro (SICONFI).

### Dedução da receita orçamentária (R\$), por receita corrente (exceto intraorçamentária) - 2020

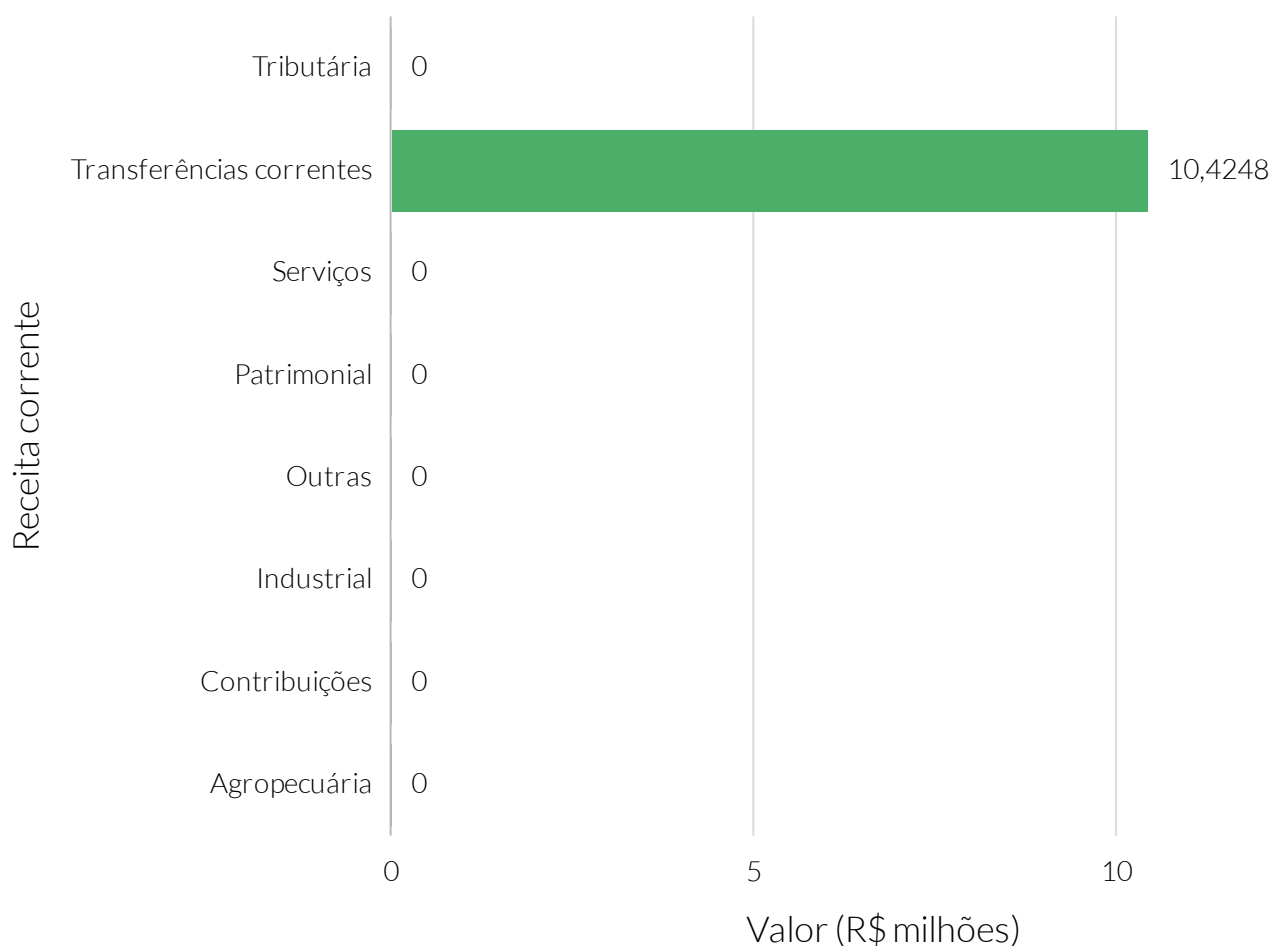

**Fonte:** Sistema de Informações Contábeis e Fiscais do Setor Público Brasileiro (SICONFI).



### Receita intraorçamentária (R\$), por receita corrente - 2020

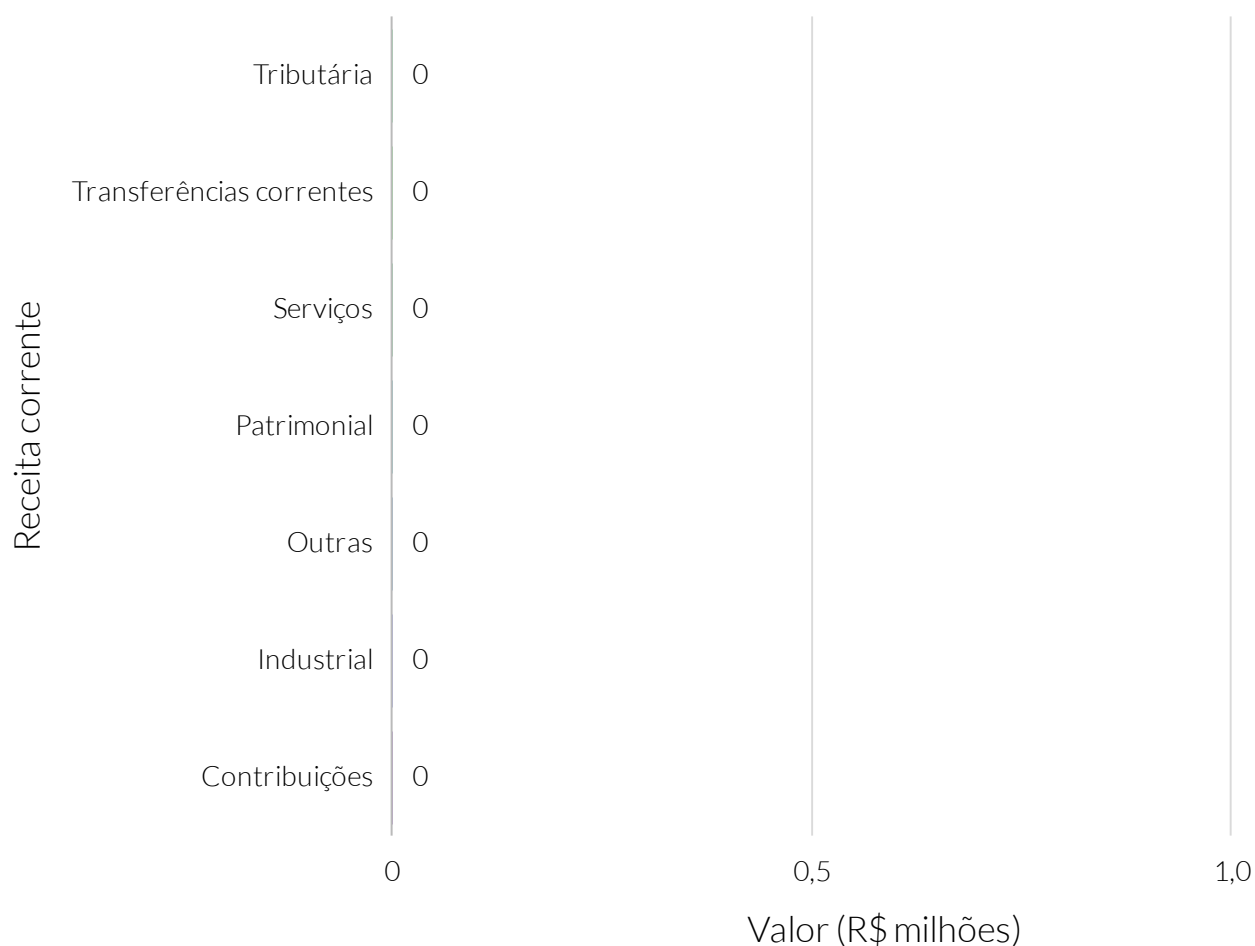

**Fonte:** Sistema de Informações Contábeis e Fiscais do Setor Público Brasileiro (SICONFI).

### Dedução da receita intraorçamentária (R\$), por receita corrente - 2020

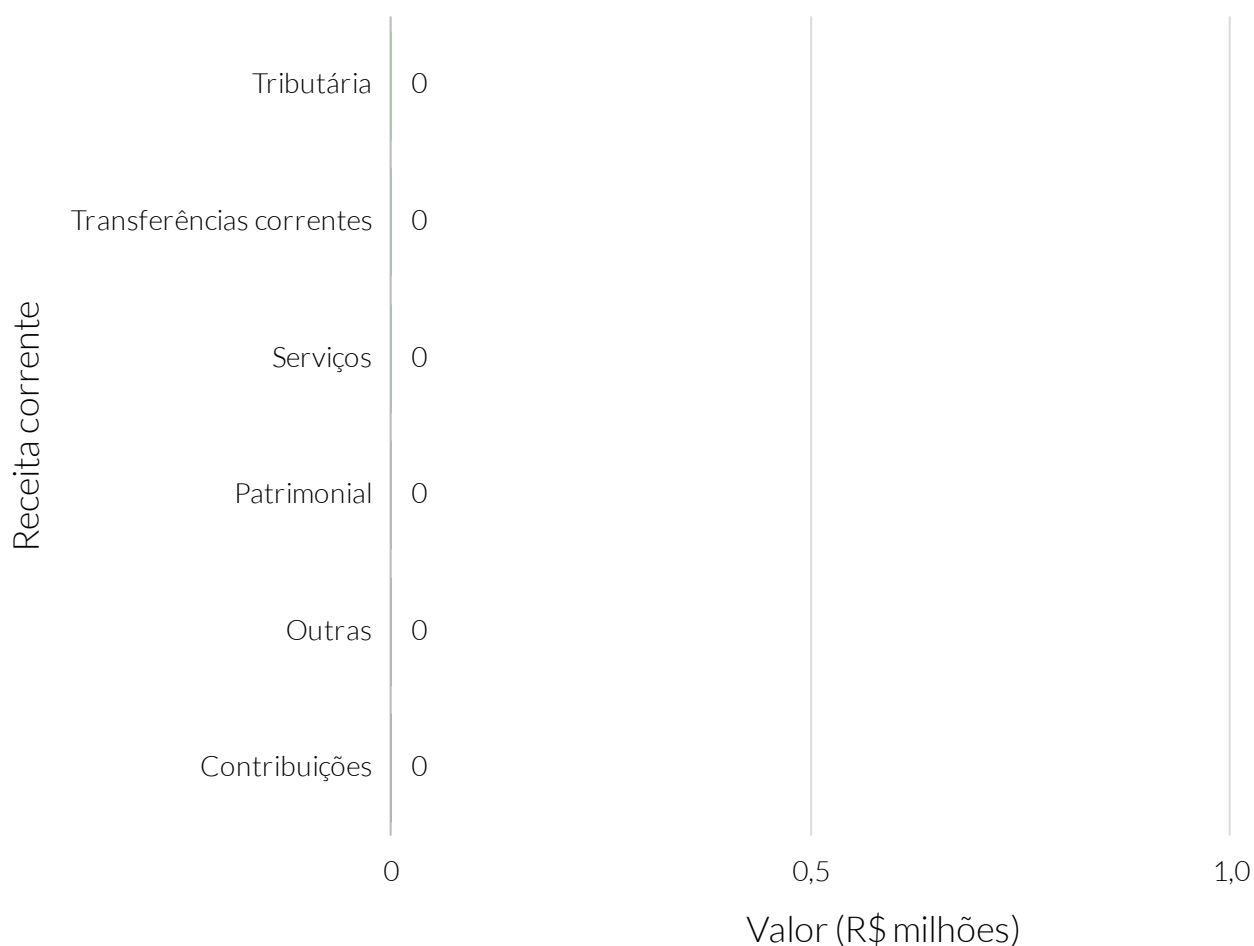

**Fonte:** Sistema de Informações Contábeis e Fiscais do Setor Público Brasileiro (SICONFI).

Receita orçamentária (R\$), por receita de capital (exceto intraorçamentária) - 2020

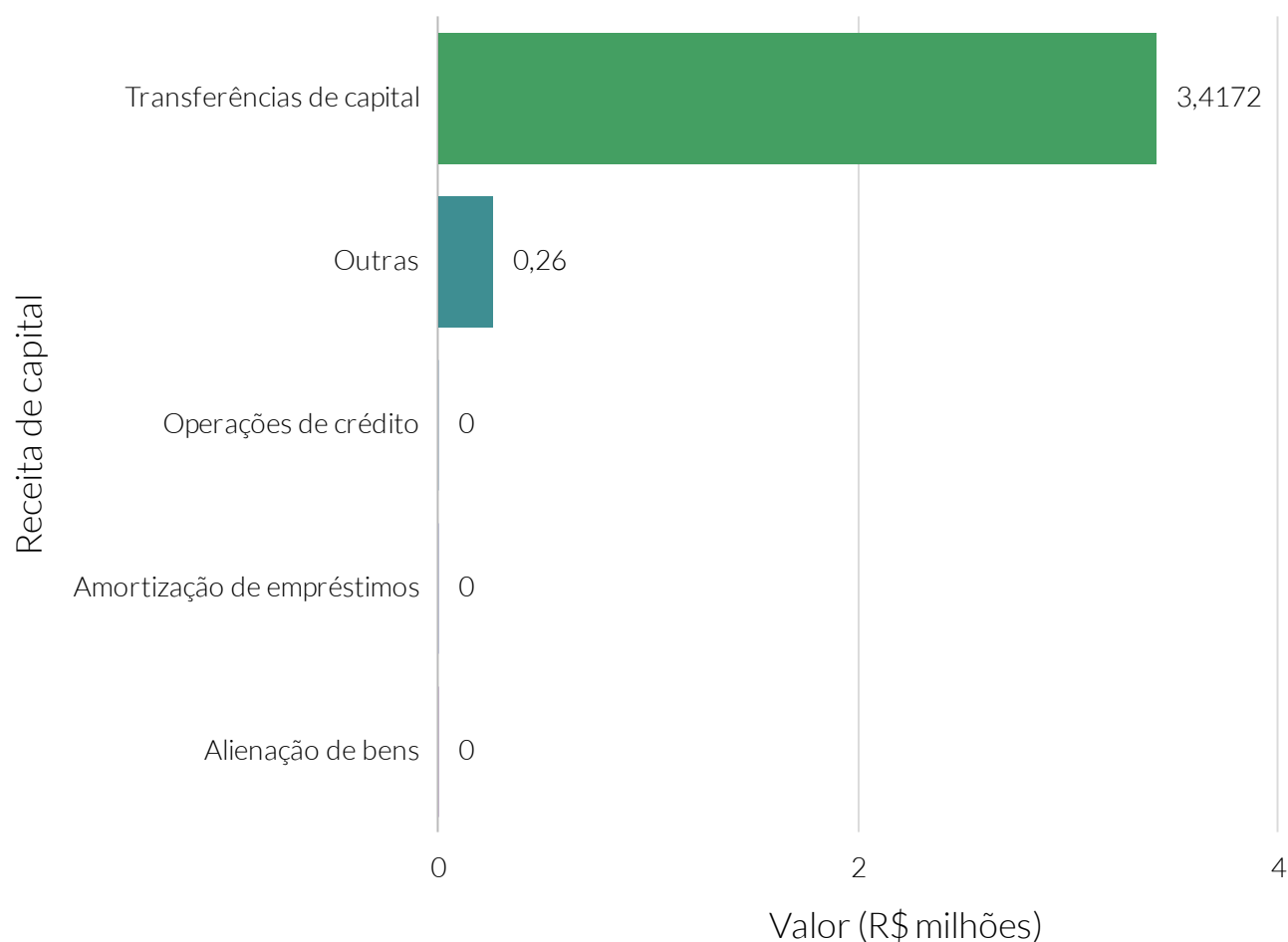

**Fonte:** Sistema de Informações Contábeis e Fiscais do Setor Público Brasileiro (SICONFI).

**Nota:** Empréstimos se referem à Amortização de empréstimos.

Receita orçamentária per capita (R\$), por receita de capital (exceto intraorçamentária) - 2020

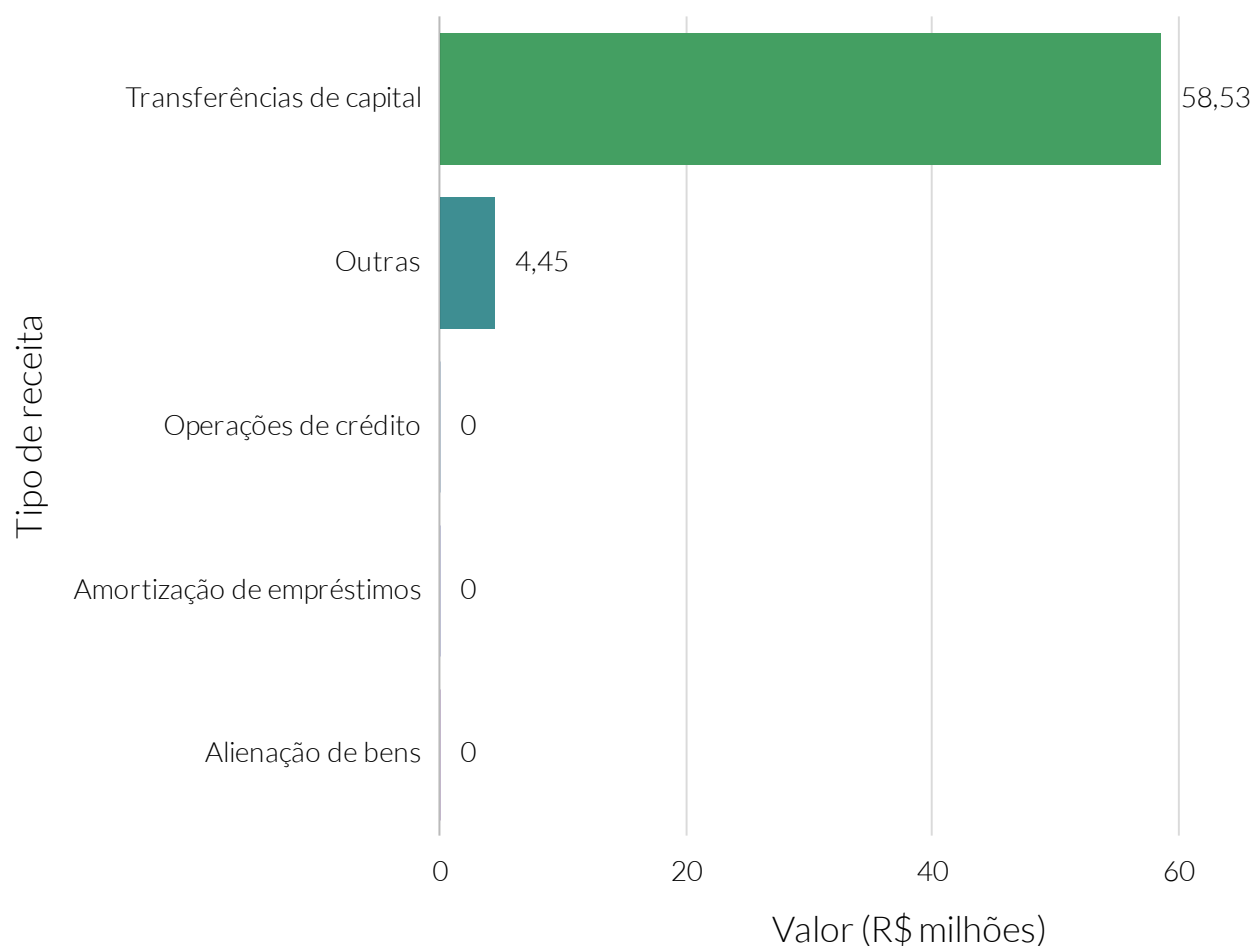

**Fonte:** Sistema de Informações Contábeis e Fiscais do Setor Público Brasileiro (SICONFI).

### Dedução da receita orçamentária (R\$), por receita de capital (exceto intraorçamentária) - 2020

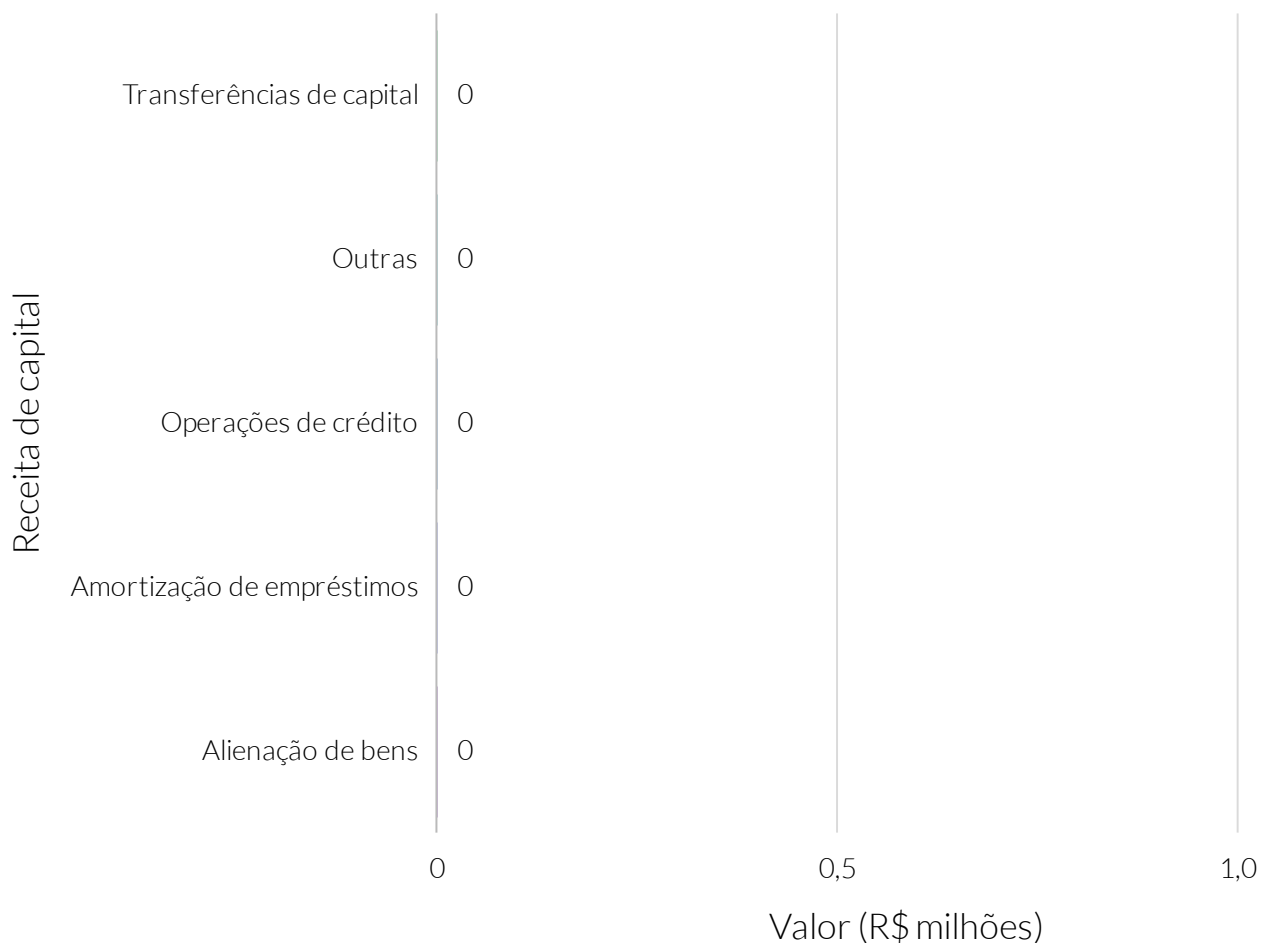

**Fonte:** Sistema de Informações Contábeis e Fiscais do Setor Público Brasileiro (SICONFI).

### Dedução da receita intraorçamentária (R\$), por receita de capital - 2020

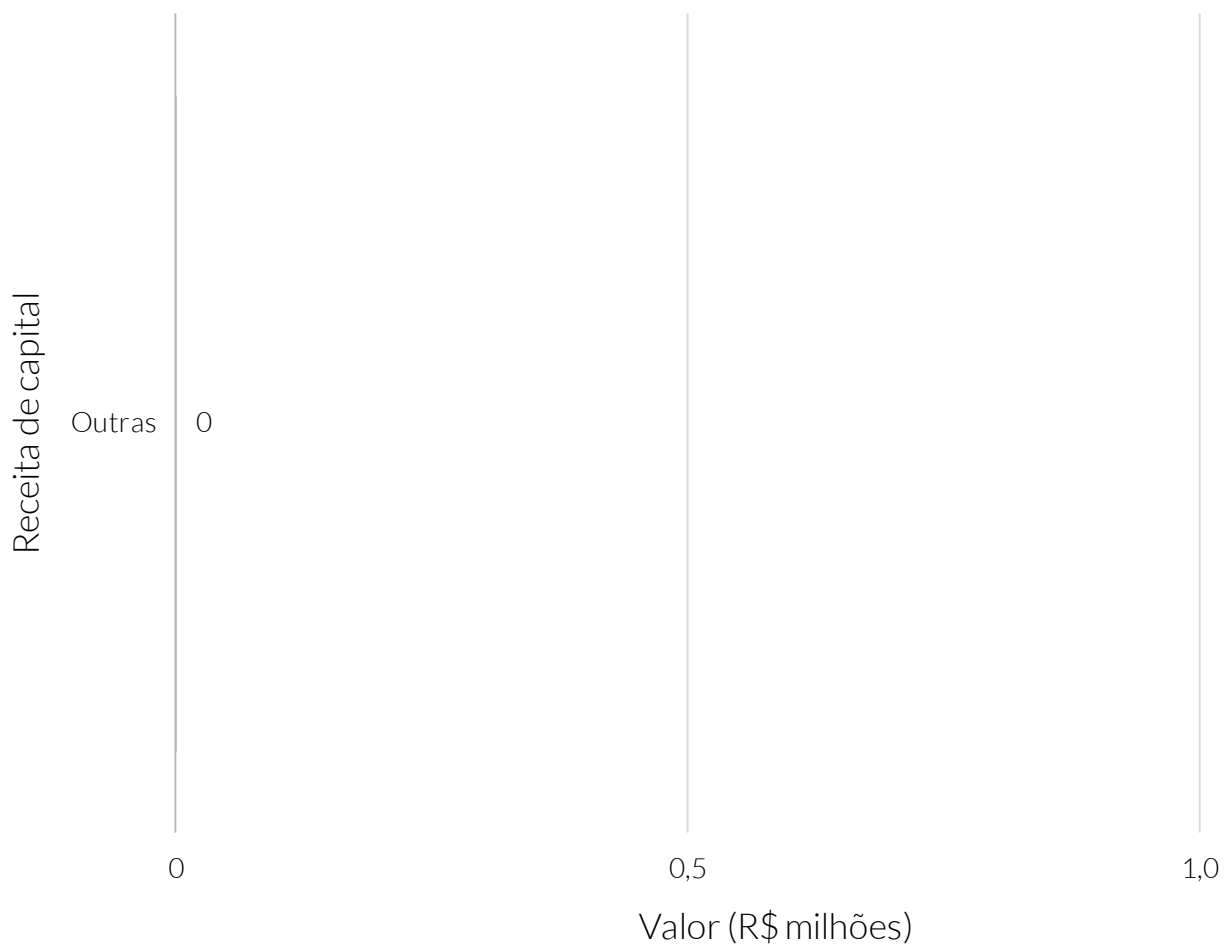

**Fonte:** Sistema de Informações Contábeis e Fiscais do Setor Público Brasileiro (SICONFI).

### Receita intraorçamentária (R\$), por receita de capital - 2020

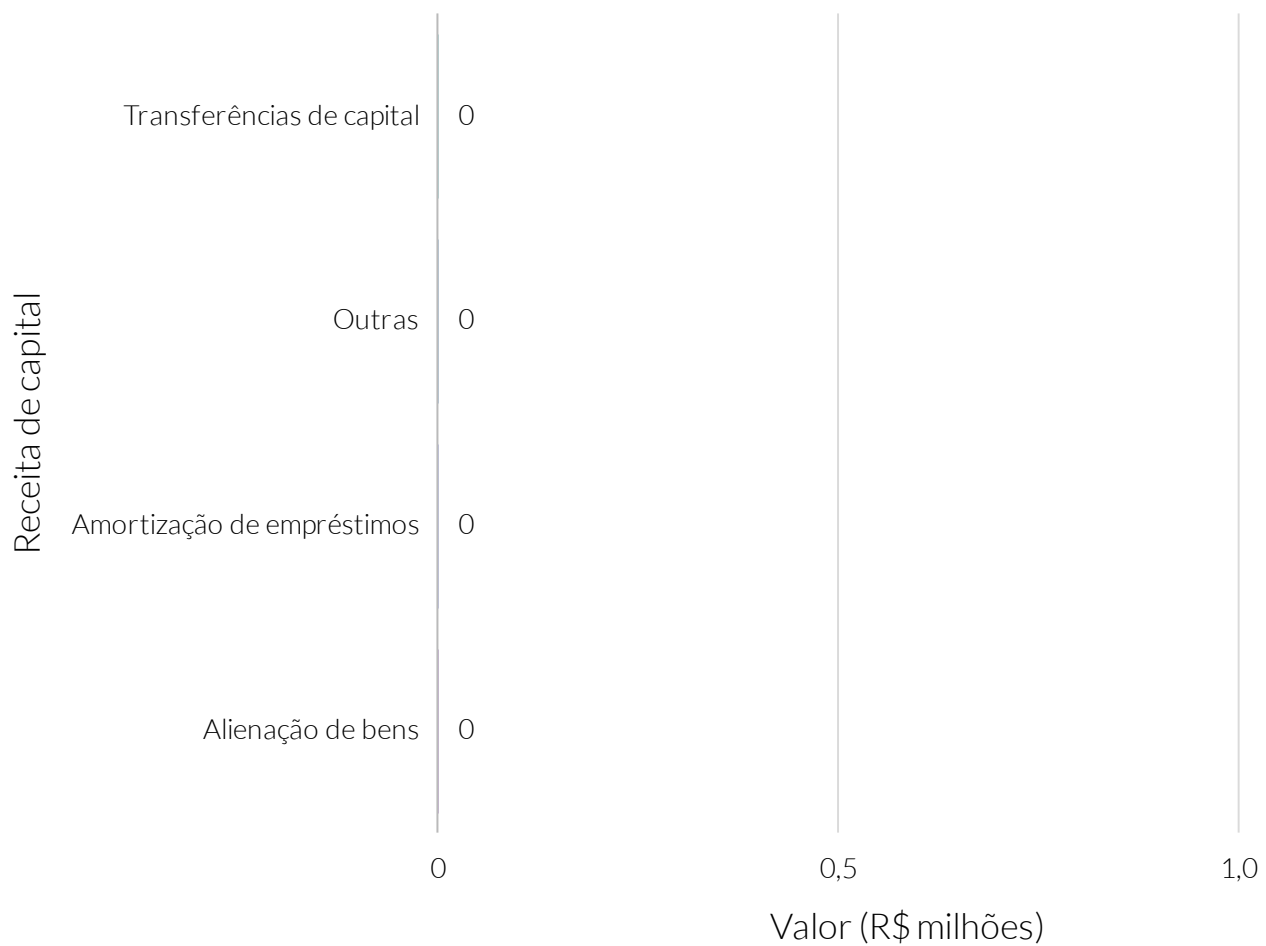

**Fonte:** Sistema de Informações Contábeis e Fiscais do Setor Público Brasileiro (SICONFI).

Receita orçamentária (R\$), por tipo de receita tributária (exceto intraorçamentária) - 2020

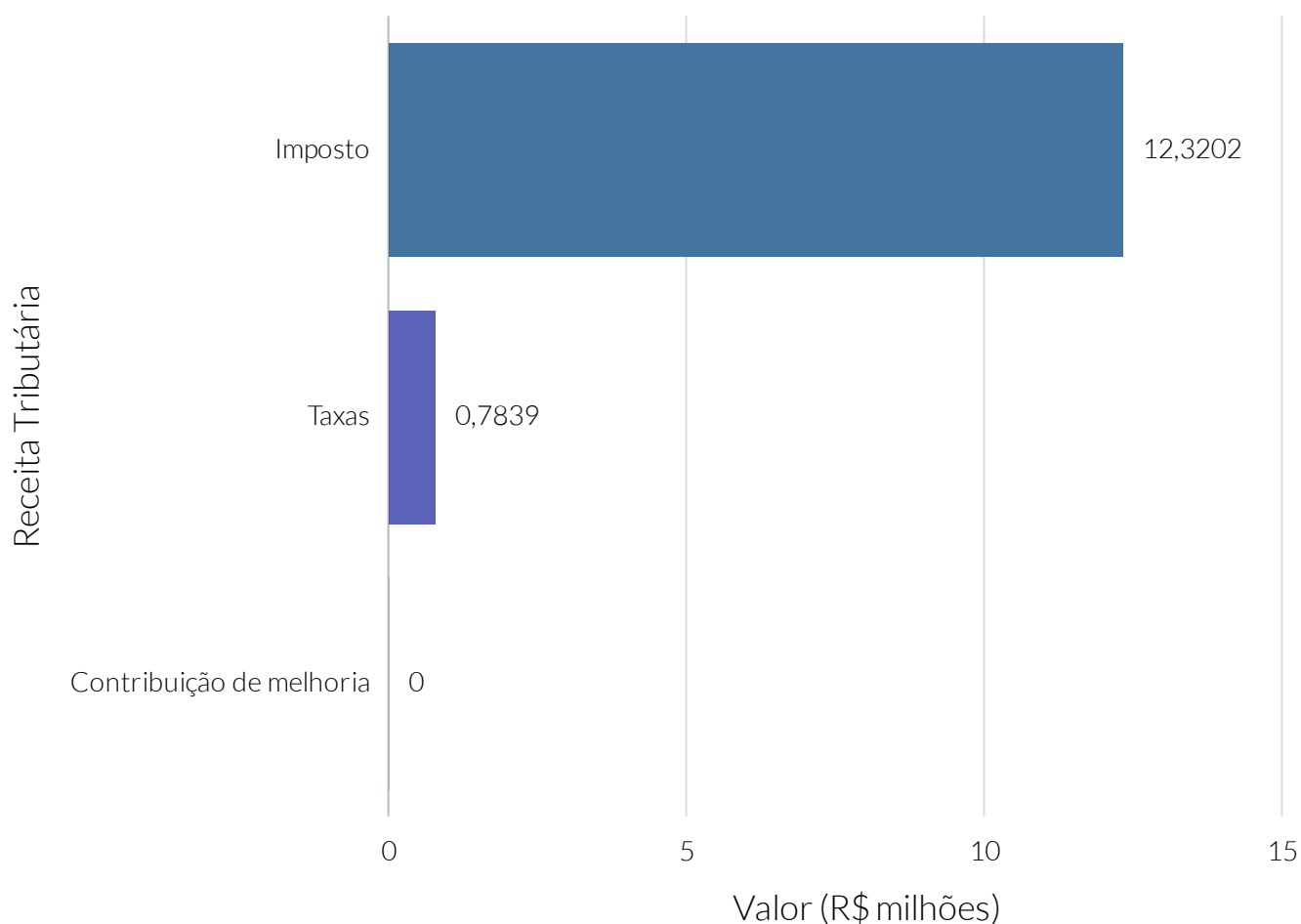

**Fonte:** Sistema de Informações Contábeis e Fiscais do Setor Público Brasileiro (SICONFI).



Receita orçamentária (R\$), por tipo de receita de transferência intergovernamental (exceto intraorçamentária) - 2020

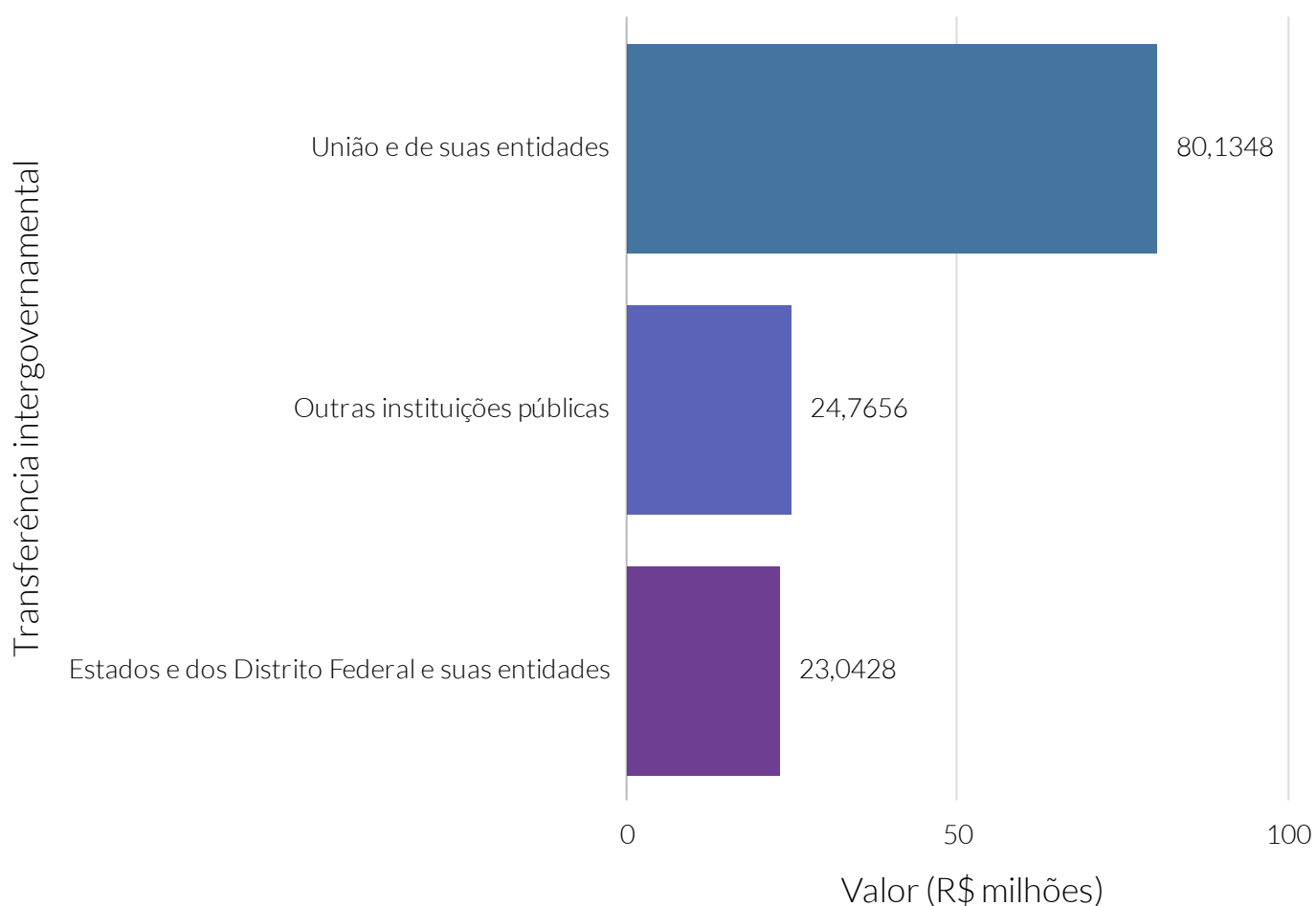

**Fonte:** Sistema de Informações Contábeis e Fiscais do Setor Público Brasileiro (SICONFI).

### Receita orçamentária (R\$), por tipo de imposto (exceto intraorçamentária) - 2020

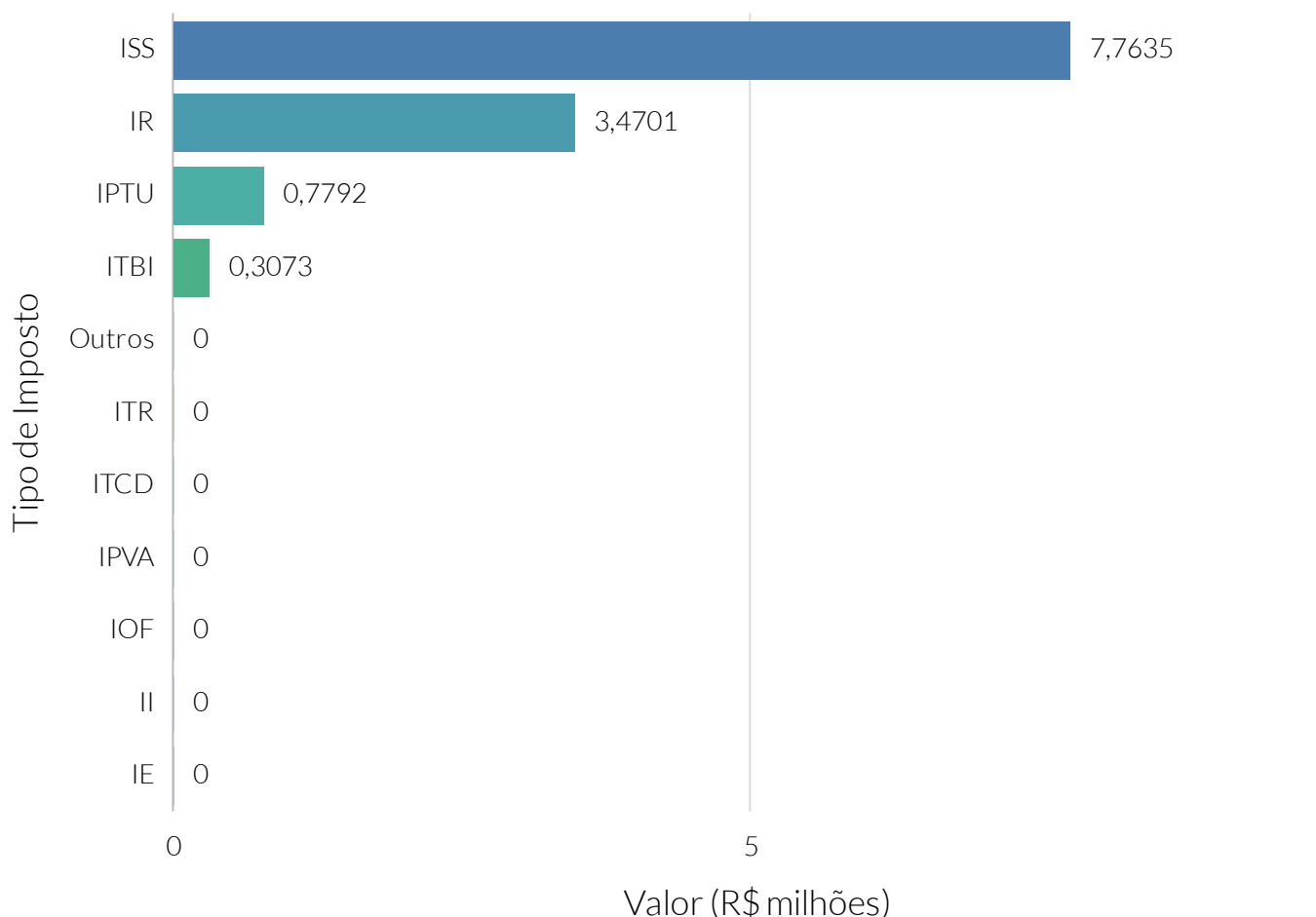

**Fonte:** Sistema de Informações Contábeis e Fiscais do Setor Público Brasileiro (SICONFI).

**Nota:** Tipos de impostos: Exportação (IE), Importação (II), Operações financeiras (IOF), Propriedade predial e territorial urbana (IPTU), Propriedade de veículos automotores (IPVA), Renda e proventos de qualquer natureza (IR), Serviços de qualquer natureza (ISS), Transmissão inter vivos de bens e imóveis e de direitos reais sobre imóveis (ITBI), Propriedade territorial rural (ITR), Transmissão causa mortis e doação de bens e direitos (ITCD).

De acordo com dados do Sistema de Informações Contábeis e Fiscais do Setor Público Brasileiro (SICONFI) da Secretaria do Tesouro Nacional (STN), o valor de despesa orçamentária empenhada no município de Açu, no ano de 2020, foi de R\$ 139.005.124,35, sendo 90,99% referente à despesa corrente.

A despesa orçamentária empenhada per capita de Açu foi de R\$2.380,88.

A despesa com pessoal e encargos sociais, para o mesmo ano, foi de R\$74.389.744,13, valor que representa 58,82% da despesa corrente orçamentária empenhada de Açu.

### Despesa orçamentária empenhada (R\$)

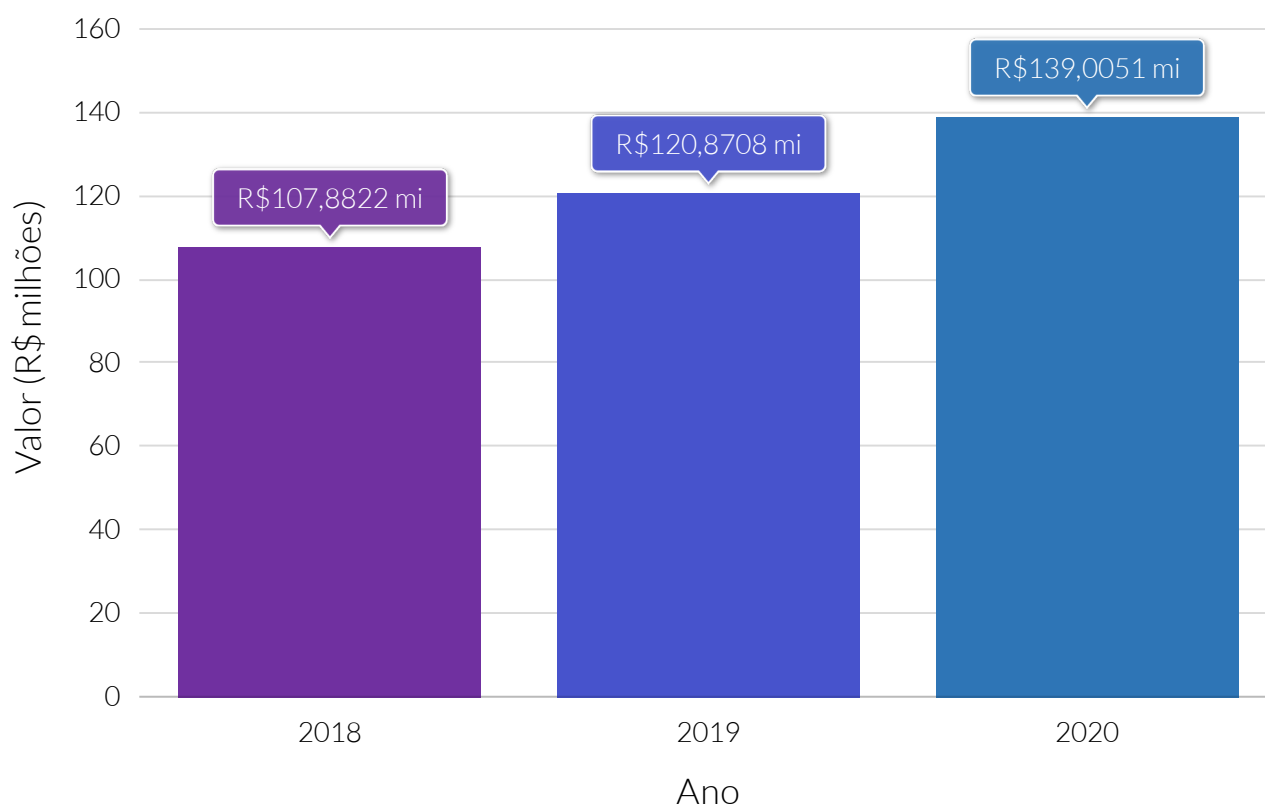

**Fonte:** Sistema de Informações Contábeis e Fiscais do Setor Público Brasileiro (SICONFI).

### Despesa orçamentária empenhada per capita (R\$)

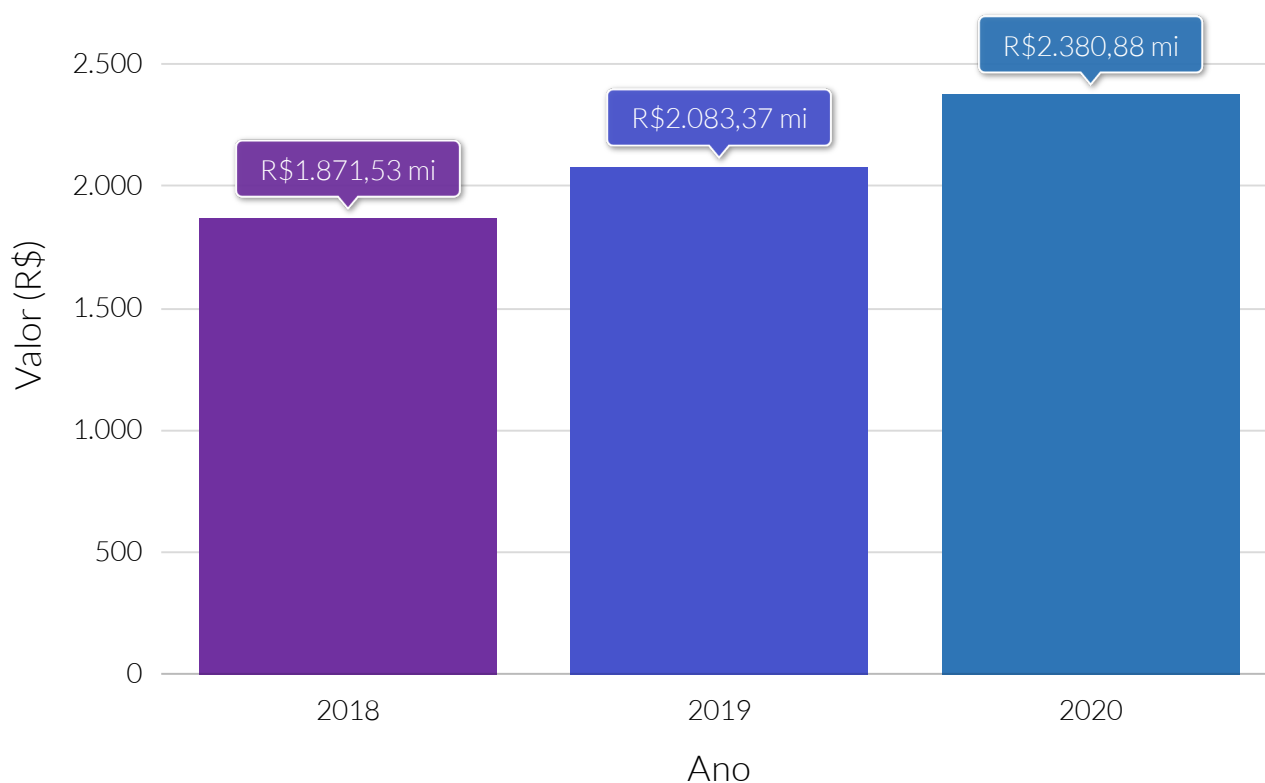

**Fonte:** Sistema de Informações Contábeis e Fiscais do Setor Público Brasileiro (SICONFI).

Despesa orçamentária empenhada (R\$), por tipo de despesa - 2020

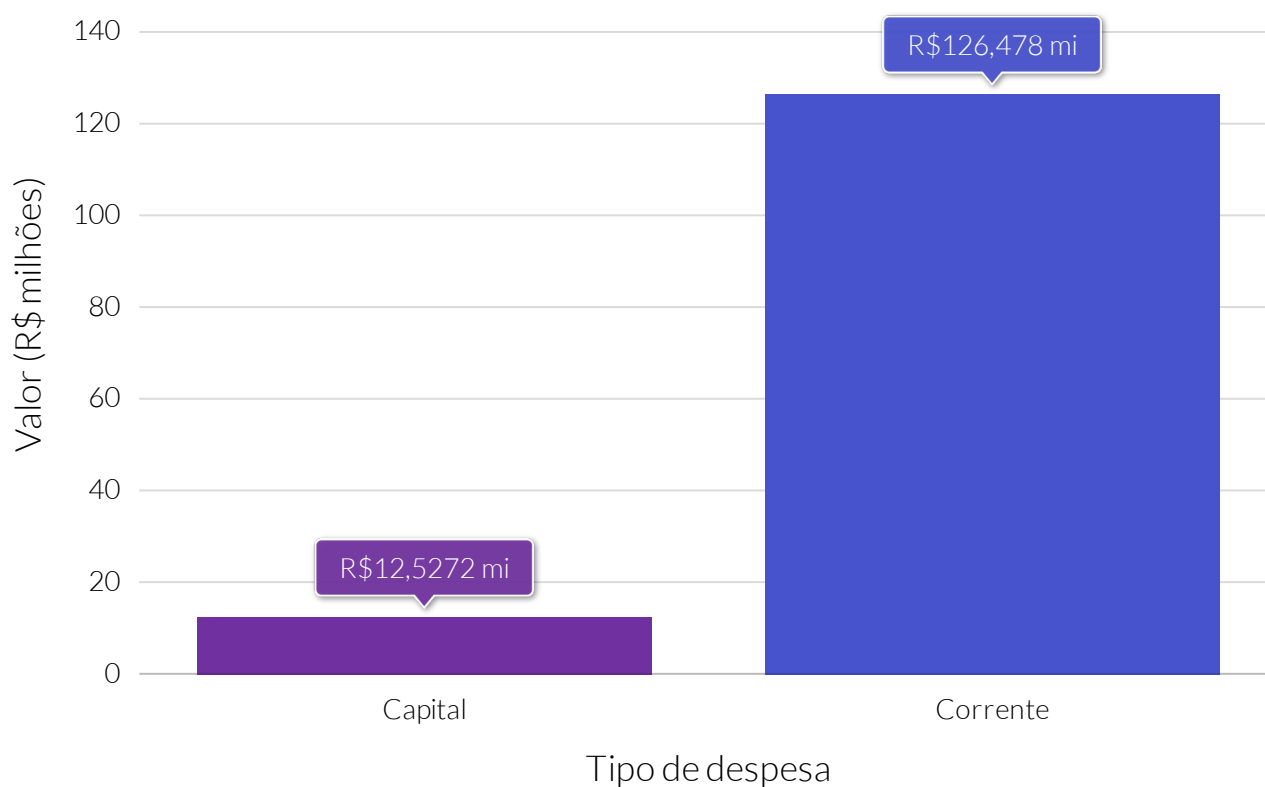

**Fonte:** Sistema de Informações Contábeis e Fiscais do Setor Público Brasileiro (SICONFI).

### Despesa orçamentária empenhada (R\$), por despesa corrente - 2020

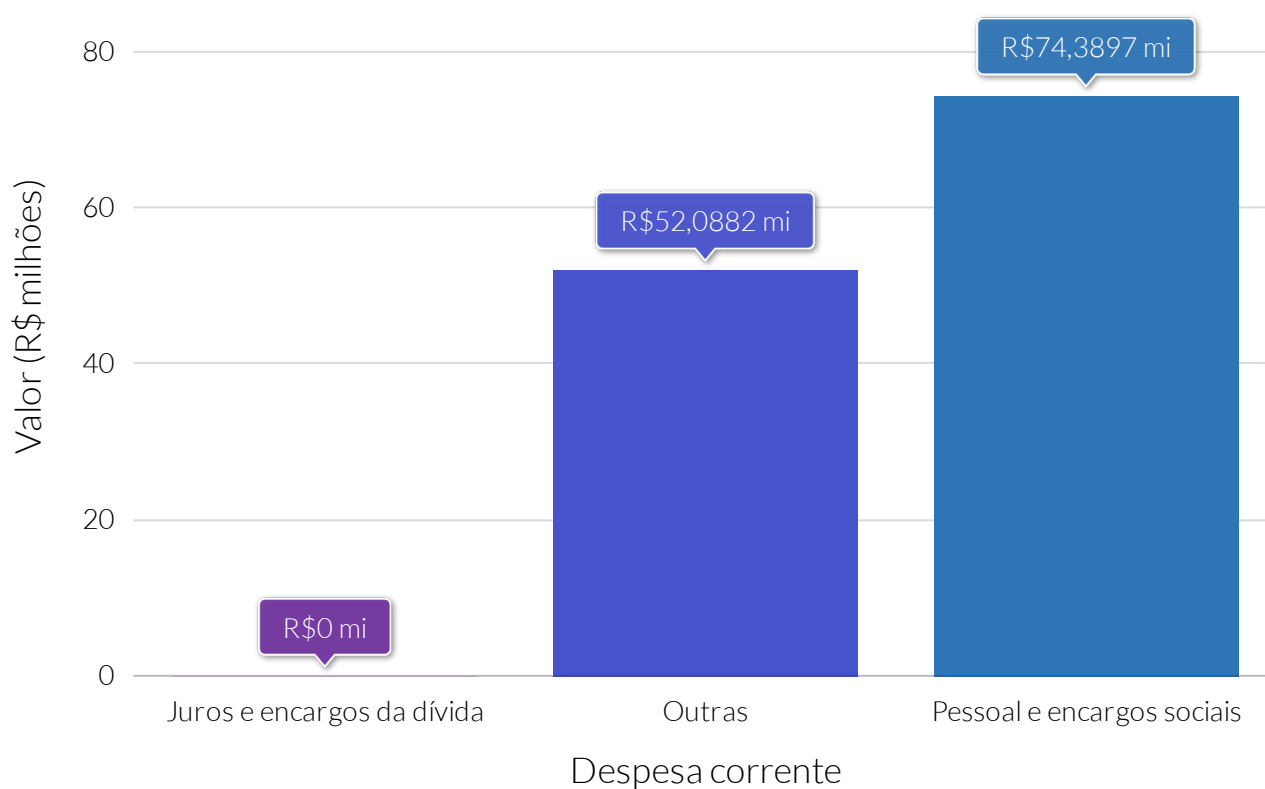

**Fonte:** Sistema de Informações Contábeis e Fiscais do Setor Público Brasileiro (SICONFI).

### Despesa orçamentária empenhada (R\$), por despesa de capital - 2020

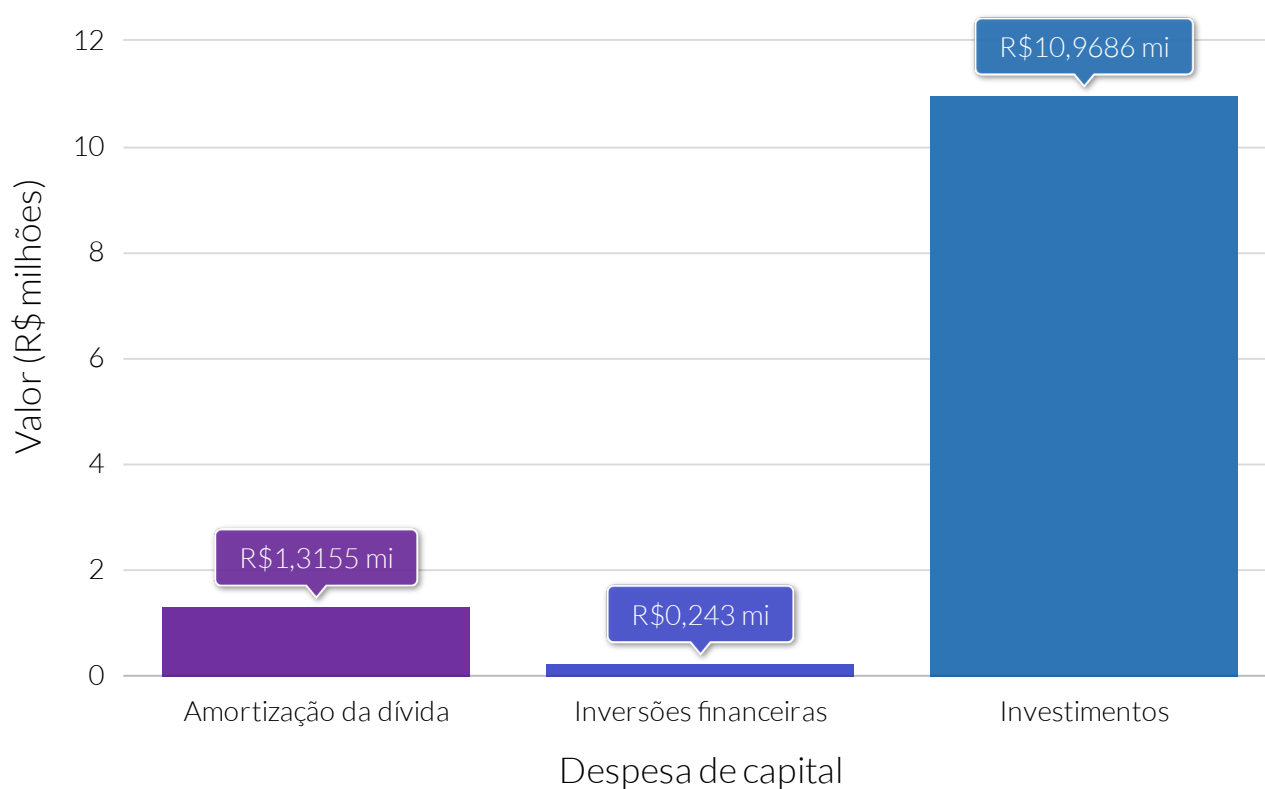

**Fonte:** Sistema de Informações Contábeis e Fiscais do Setor Público Brasileiro (SICONFI).



Segundo o Instituto Brasileiro de Geografia e Estatística (IBGE), no ano de 2018, a soma em valores monetários de todos os bens e serviços finais produzidos por Açu alcançou um montante de R\$1.095.810.000. A participação do PIB deste município no PIB de seu estado passou de 1,51% no ano de 2012, para 1,64% no ano de 2018. O PIB de Açu ocupou a 8ª posição de Rio Grande do Norte.

Um total de 1,92% do PIB de Açu, em ano de 2018, estava ligado à agropecuária, 29,07% à indústria e 37,68% ao segmento de prestação de serviços. A administração pública e os impostos representavam 24,52% e 6,80%, respectivamente.

Os valores do Valor Adicionado Bruto (VAB), no ano de 2018, referente às categorias agropecuária, indústria e administração pública eram, respectivamente, R\$21.068.000, R\$318.542.000 e R\$268.687.000.

O PIB per capita de Açu alcançou o valor de R\$ 19.009,96, ocupando a posição 29º entre os municípios de Rio Grande do Norte. No comparativo deste indicador, o município ficou inferior à média do estado (R\$19.249,60).

### PIB (R\$ milhões) a preços correntes

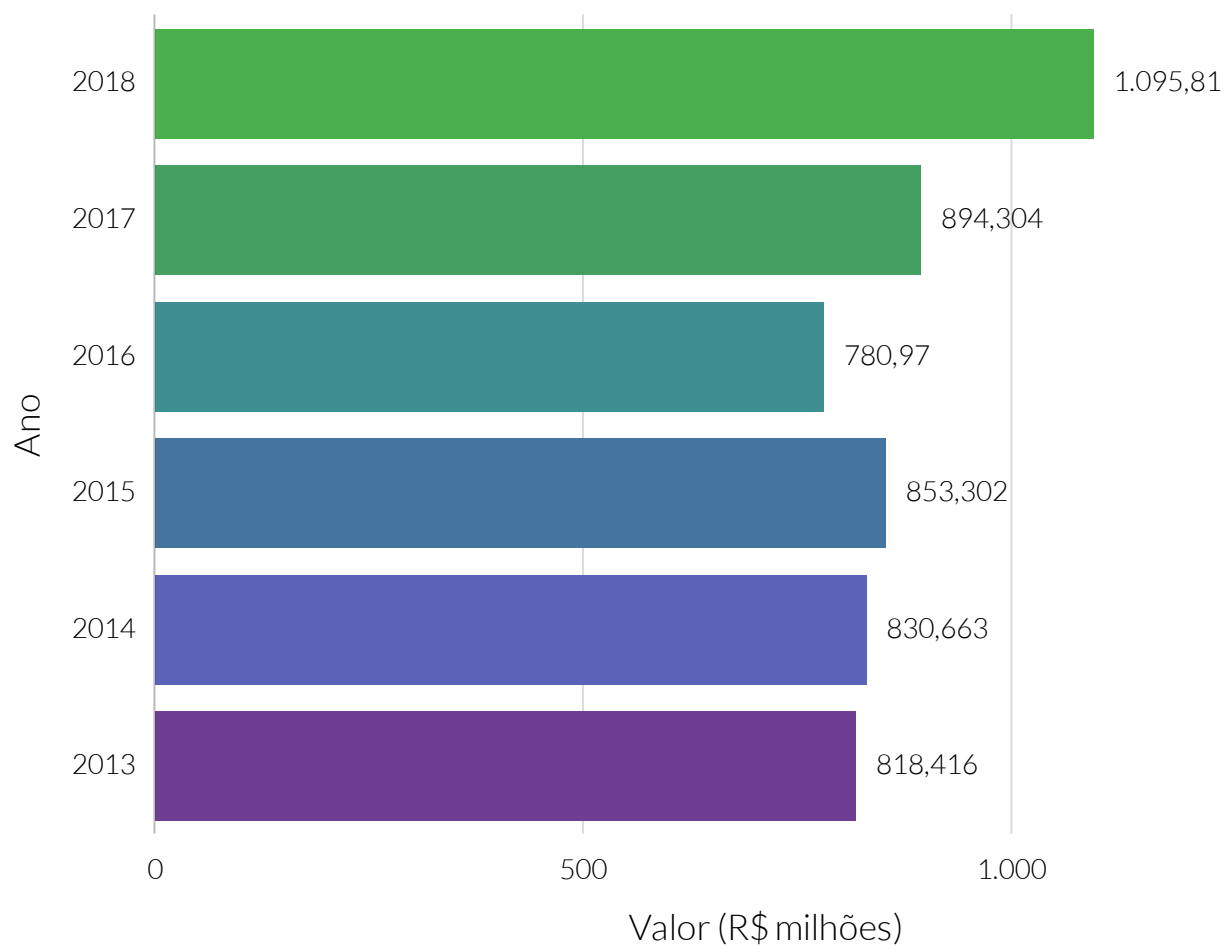

**Fonte:** Instituto Brasileiro de Geografia e Estatística (IBGE).

**Nota:** PIB - Produto Interno Bruto.

### PIB (R\$) per capita a preços correntes dos municípios do cluster - 2018

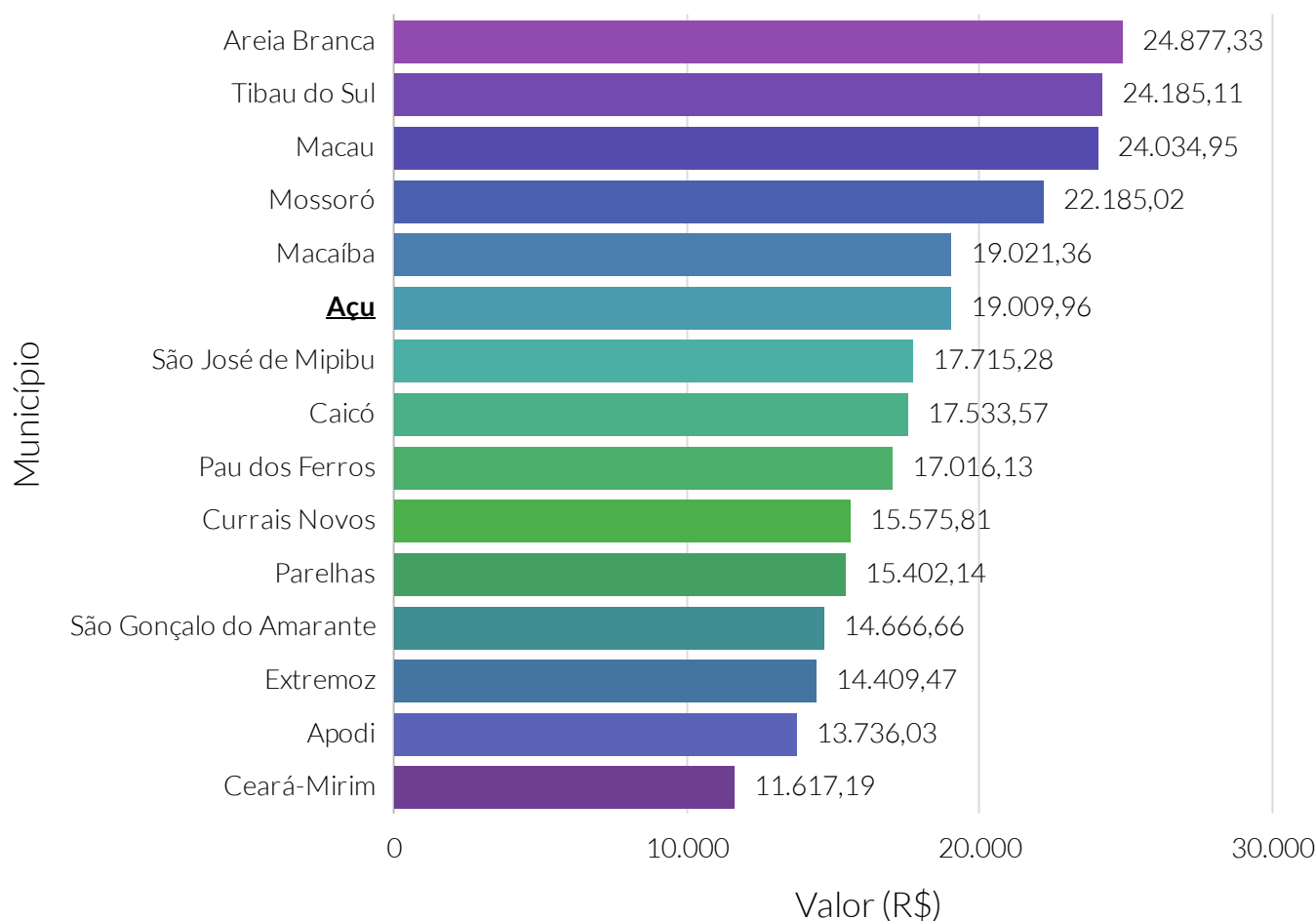

**Fonte:** Instituto Brasileiro de Geografia e Estatística (IBGE).

**Nota:** PIB - Produto Interno Bruto.

O cluster é um agrupamento de municípios que fazem parte do mesmo estado e possuem similaridades econômicas, sociais e demográficas. Para o agrupamento foram utilizados os seguintes indicadores: Estimativa populacional, IDHm, Rendimento nominal médio mensal domiciliar per capita dos domicílios particulares permanentes urbanos, PIB, Quantidade de empresas, Quantidade de empregos, Potencial de Consumo e Receita orçamentária (R\$) tributária (exceto intraorçamentária).

### Valor relativo do PIB do município na composição do PIB do estado

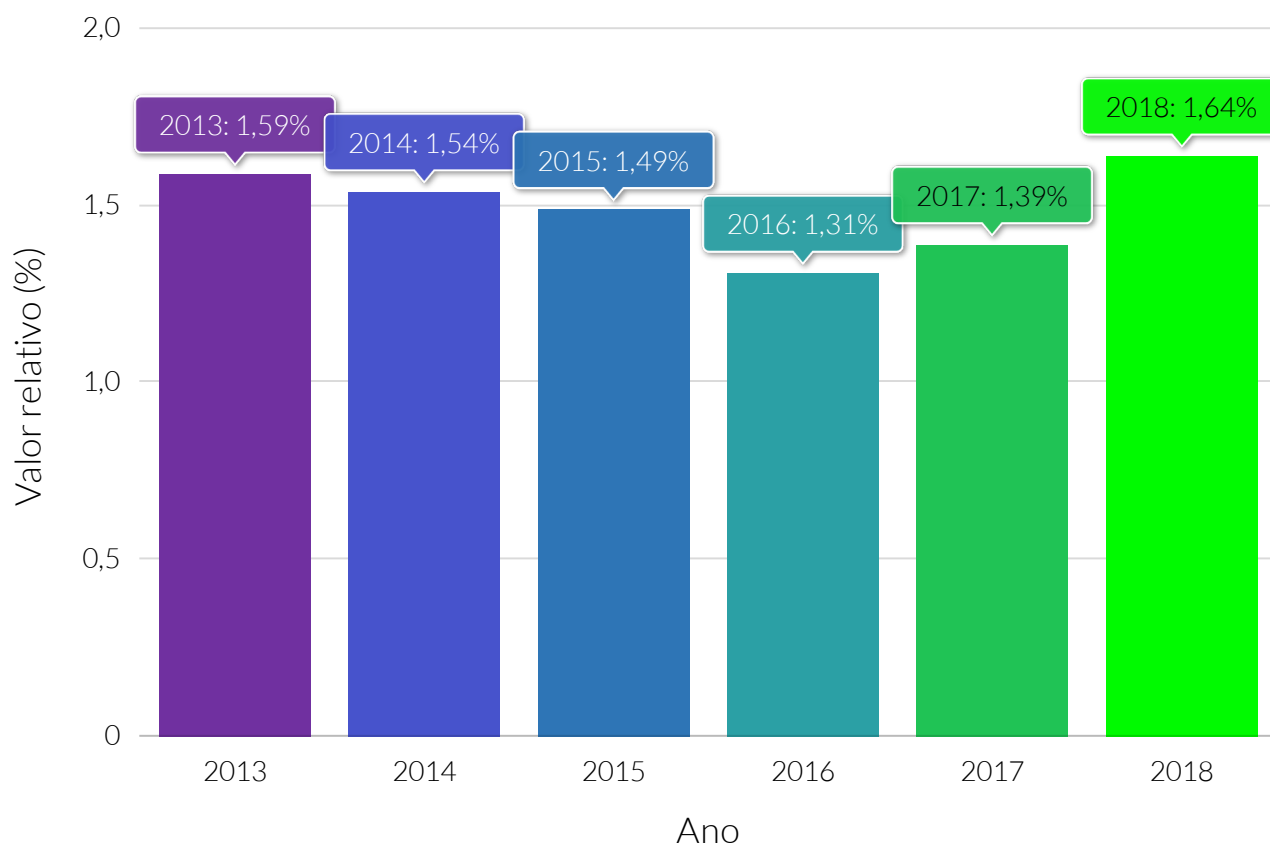

**Fonte:** Instituto Brasileiro de Geografia e Estatística (IBGE).

**Nota:** PIB - Produto Interno Bruto.

### Valor (R\$) do VAB por tipo - 2018

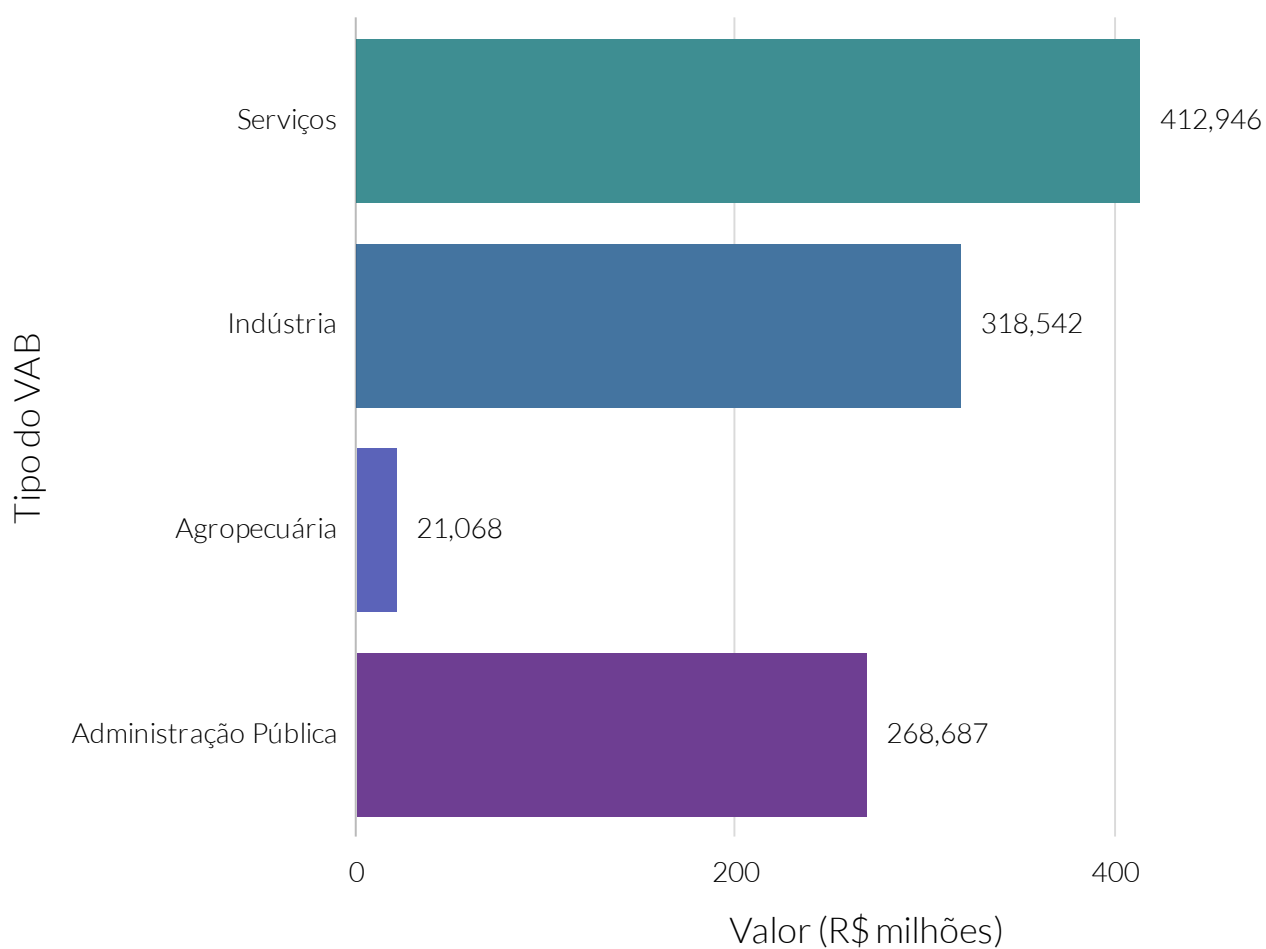

**Fonte:** Instituto Brasileiro de Geografia e Estatística (IBGE).

**Nota:** Administração Pública compreende administração, defesa, educação e saúde públicas e seguridade social.

VAB - Valor Adicionado Bruto.

### Valor relativo do VAB na composição do PIB, por tipo - 2018

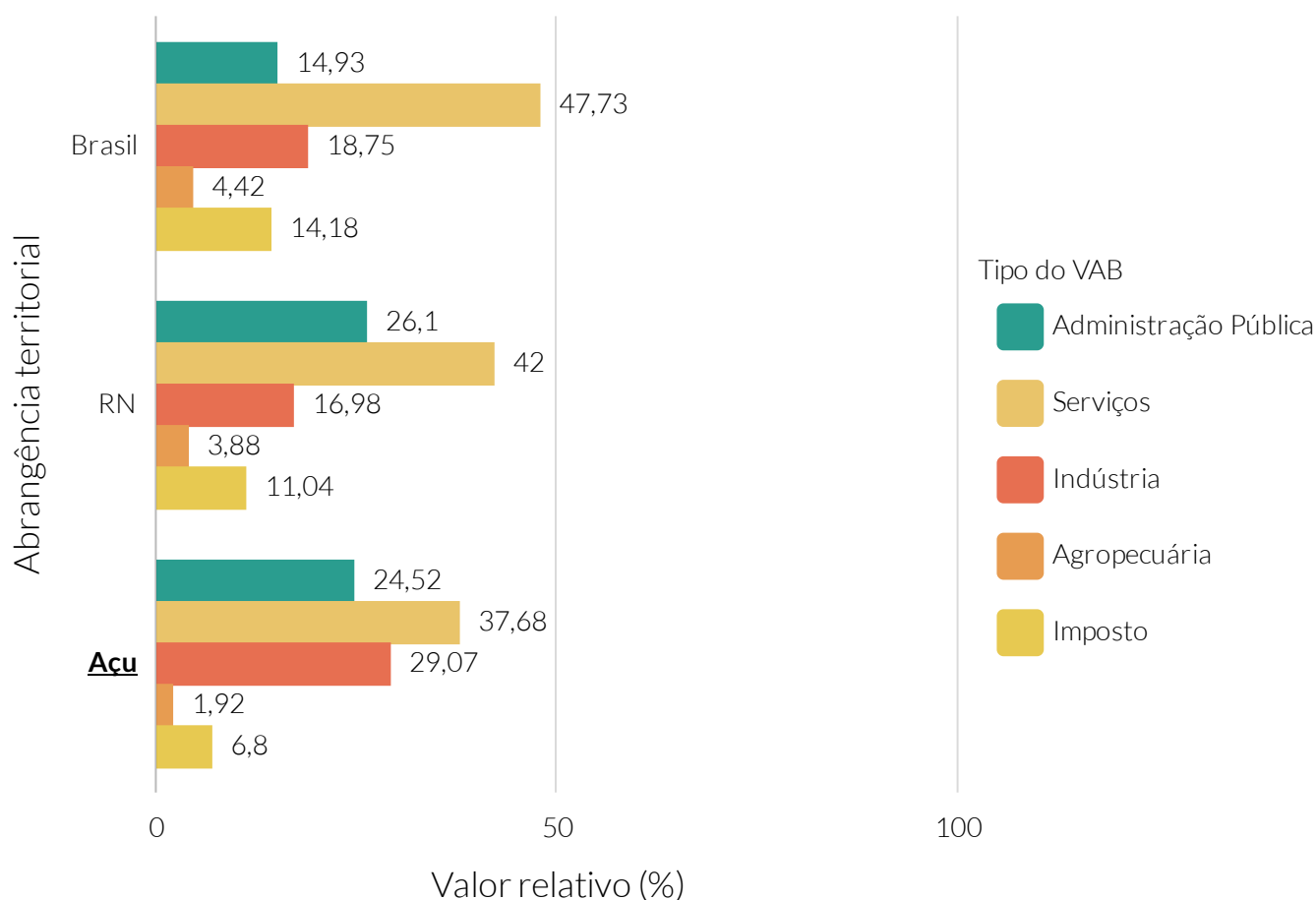

**Fonte:** Instituto Brasileiro de Geografia e Estatística (IBGE).

**Nota:** Administração Pública compreende administração, defesa, educação e saúde públicas e seguridade social

PIB - Produto Interno Bruto.

VAB - Valor Adicionado Bruto.

### Valor (US\$ FOB) das exportações e importações

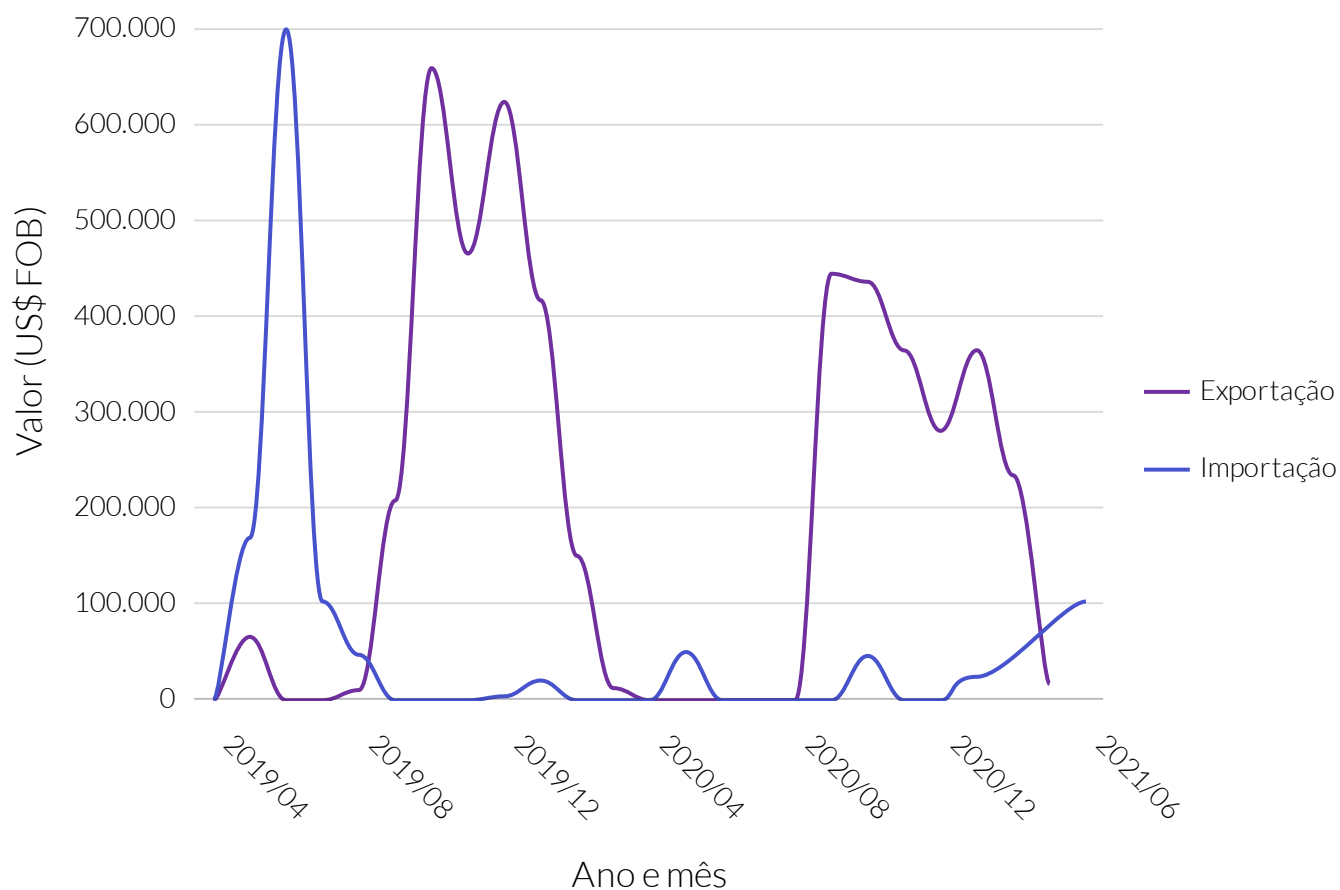

**Fonte:** Ministério da Economia.

**Nota:** FOB – *Free On Board*: Livre a bordo. Quando os custos e riscos do frete é assumido pelo comprador a partir que a mercadoria é colocada a bordo do transporte.

### Valor (US\$ FOB) das exportações e importações

Período	Exportação (US\$ FOB)	Importação (US\$ FOB)
Abril de 2019	0	325
Maio de 2019	66.203	169.514
Junho de 2019	0	700.140
Julho de 2019	0	103.143
Agosto de 2019	10.628	47.444
Setembro de 2019	208.479	0
Outubro de 2019	659.683	0
Novembro de 2019	466.279	0
Dezembro de 2019	624.483	4.132
Janeiro de 2020	417.466	20.616
Fevereiro de 2020	150.715	0
Março de 2020	12.703	0
Abril de 2020	0	0
Maio de 2020	0	50.329
Junho de 2020	0	0
Julho de 2020	0	0
Agosto de 2020	0	0
Setembro de 2020	445.147	0
Outubro de 2020	436.763	46.284
Novembro de 2020	365.141	0
Dezembro de 2020	281.184	0
Janeiro de 2021	365.298	24.509
Fevereiro de 2021	234.739	Sem informação
Março de 2021	17.243	Sem informação
Junho de 2021	Sem informação	103.078



### Valor (US\$) da corrente de comércio exterior

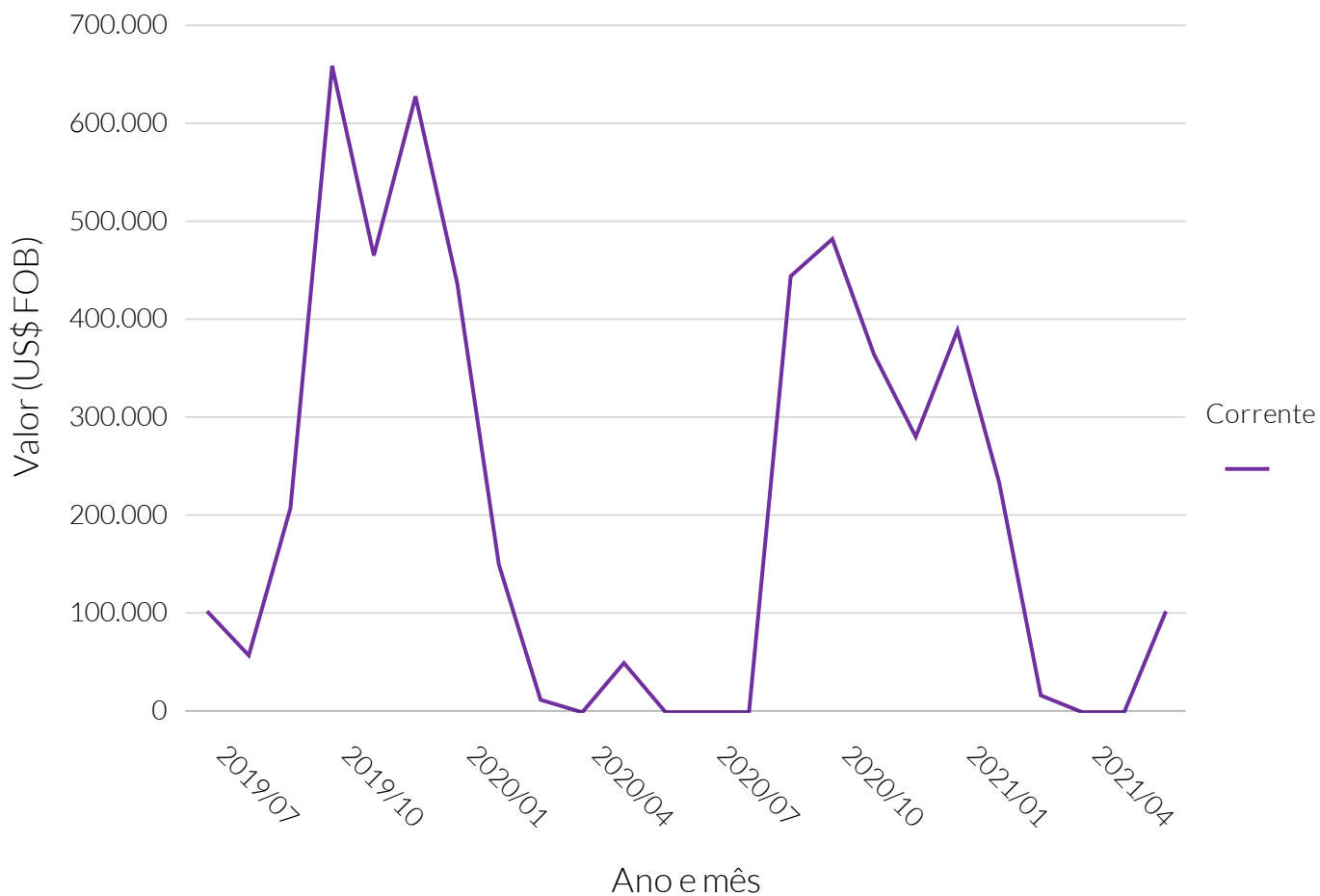

Fonte: Ministério da Economia.

### Valor (US\$) da corrente de comércio exterior

Período	Corrente do comércio exterior (US\$ FOB)
Julho de 2019	103.143
Agosto de 2019	58.072
Setembro de 2019	208.479
Outubro de 2019	659.683
Novembro de 2019	466.279
Dezembro de 2019	628.615
Janeiro de 2020	438.082
Fevereiro de 2020	150.715
Março de 2020	12.703
Abril de 2020	0
Mai de 2020	50.329
Junho de 2020	0
Julho de 2020	0
Agosto de 2020	0
Setembro de 2020	445.147
Outubro de 2020	483.047
Novembro de 2020	365.141
Dezembro de 2020	281.184
Janeiro de 2021	389.807
Fevereiro de 2021	234.739
Março de 2021	17.243
Abril de 2021	0
Mai de 2021	0
Junho de 2021	103.078

### Valor (US\$) da balança comercial



Fonte: Ministério da Economia.

### Valor (US\$) da balança comercial

Período	Balança comercial (US\$ FOB)
Julho de 2019	-103.143
Agosto de 2019	-36.816
Setembro de 2019	208.479
Outubro de 2019	659.683
Novembro de 2019	466.279
Dezembro de 2019	620.351
Janeiro de 2020	396.850
Fevereiro de 2020	150.715
Março de 2020	12.703
Abril de 2020	0
Mai de 2020	-50.329
Junho de 2020	0
Julho de 2020	0
Agosto de 2020	0
Setembro de 2020	445.147
Outubro de 2020	390.479
Novembro de 2020	365.141
Dezembro de 2020	281.184
Janeiro de 2021	340.789
Fevereiro de 2021	234.739
Março de 2021	17.243
Abril de 2021	0
Mai de 2021	0
Junho de 2021	-103.078

### Valor (US\$ FOB) das exportações, por principais países de destino - 2021/03

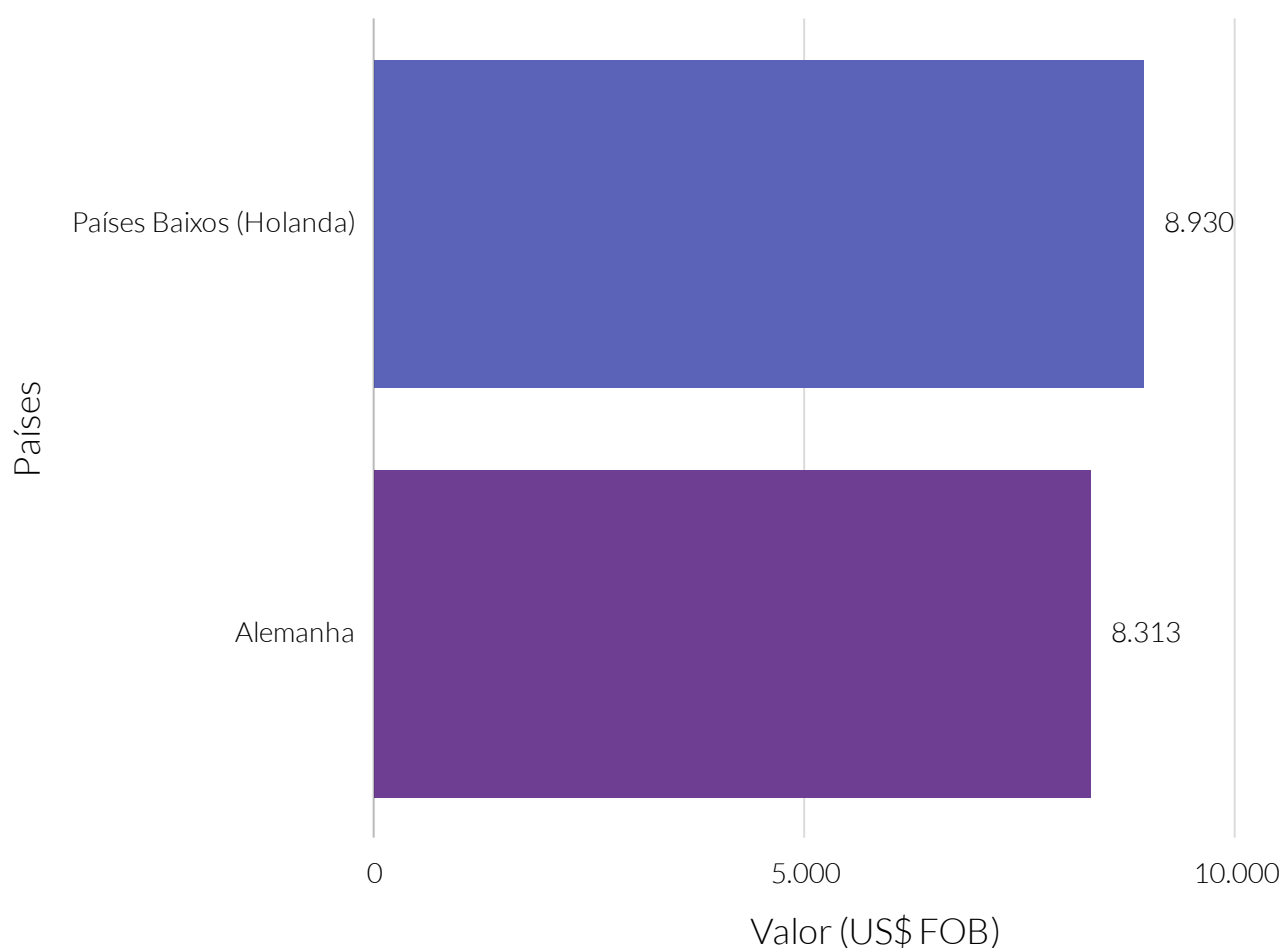

**Fonte:** Ministério da Economia.

**Nota:** FOB - *Free On Board*: Livre a bordo. Quando os custos e riscos do frete é assumido pelo comprador a partir que a mercadoria é colocada a bordo do transporte.

### Valor relativo das exportações, por principais países de destino - 2021/03

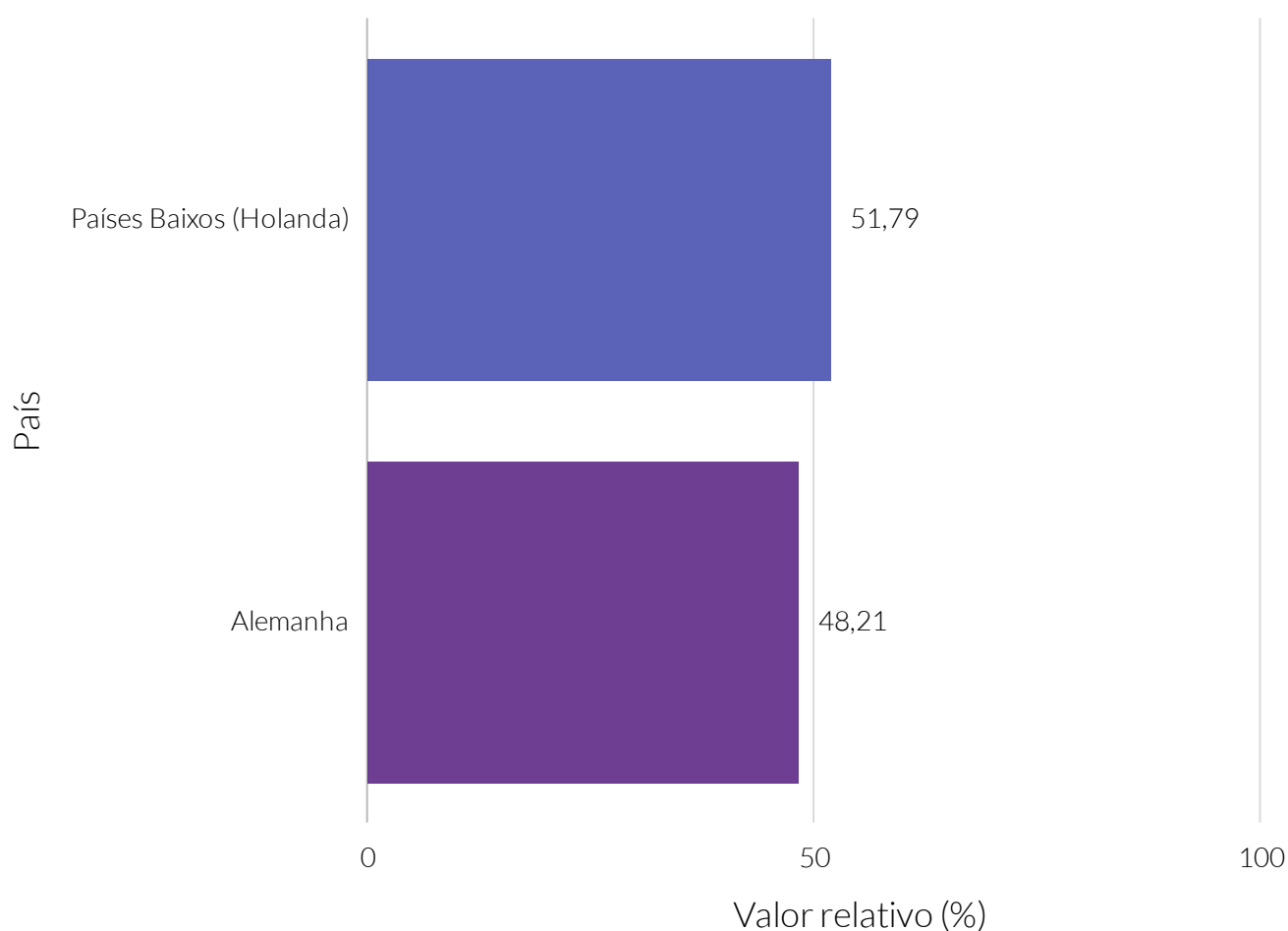

**Fonte:** Ministério da Economia.

### Valor (US\$ FOB) das importações, por principais países de origem - 2021/06

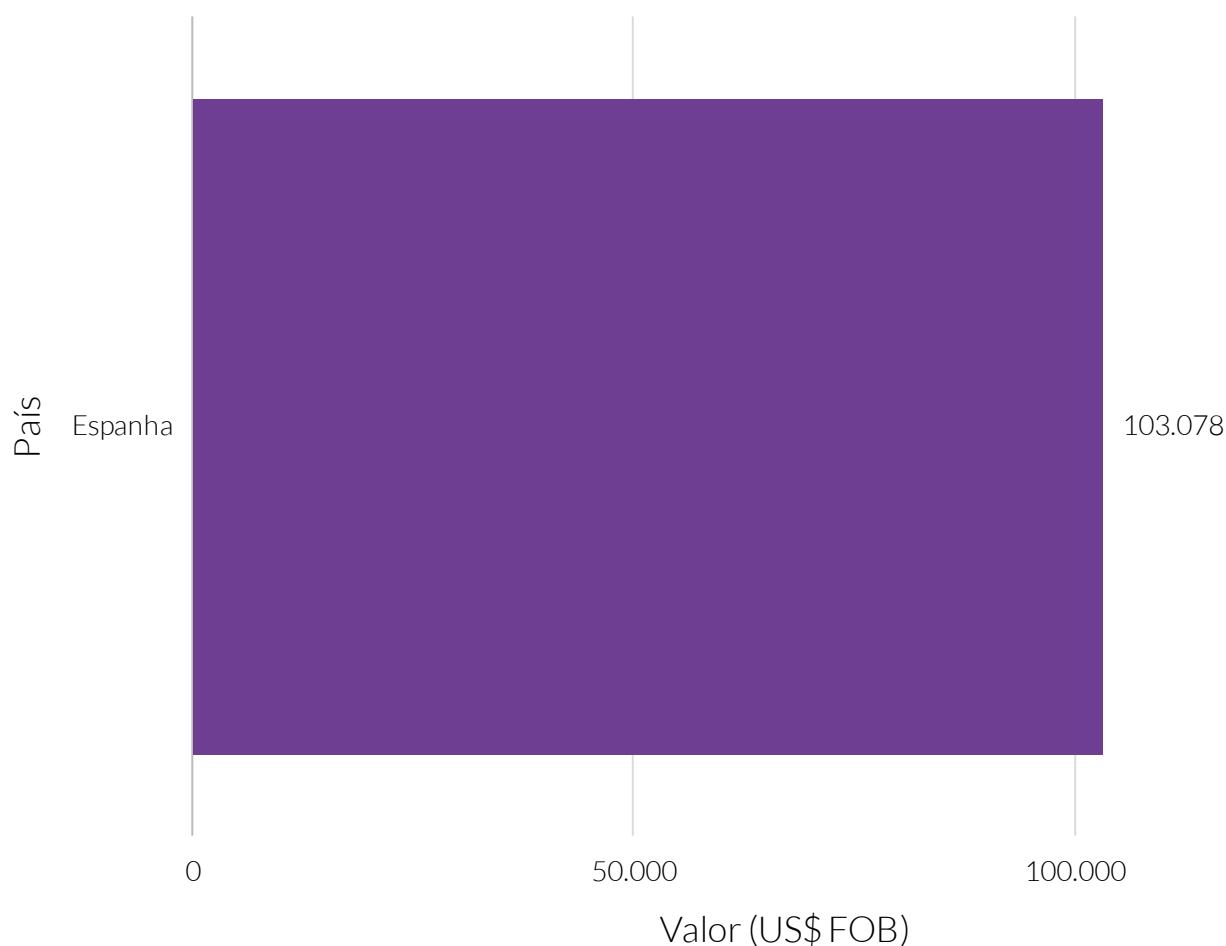

**Fonte:** Ministério da Economia.

**Nota:** FOB – *Free On Board*: Livre a bordo. Quando os custos e riscos do frete é assumido pelo comprador a partir que a mercadoria é colocada a bordo do transporte.

### Valor relativo das importações, por principais países de origem - 2021/06

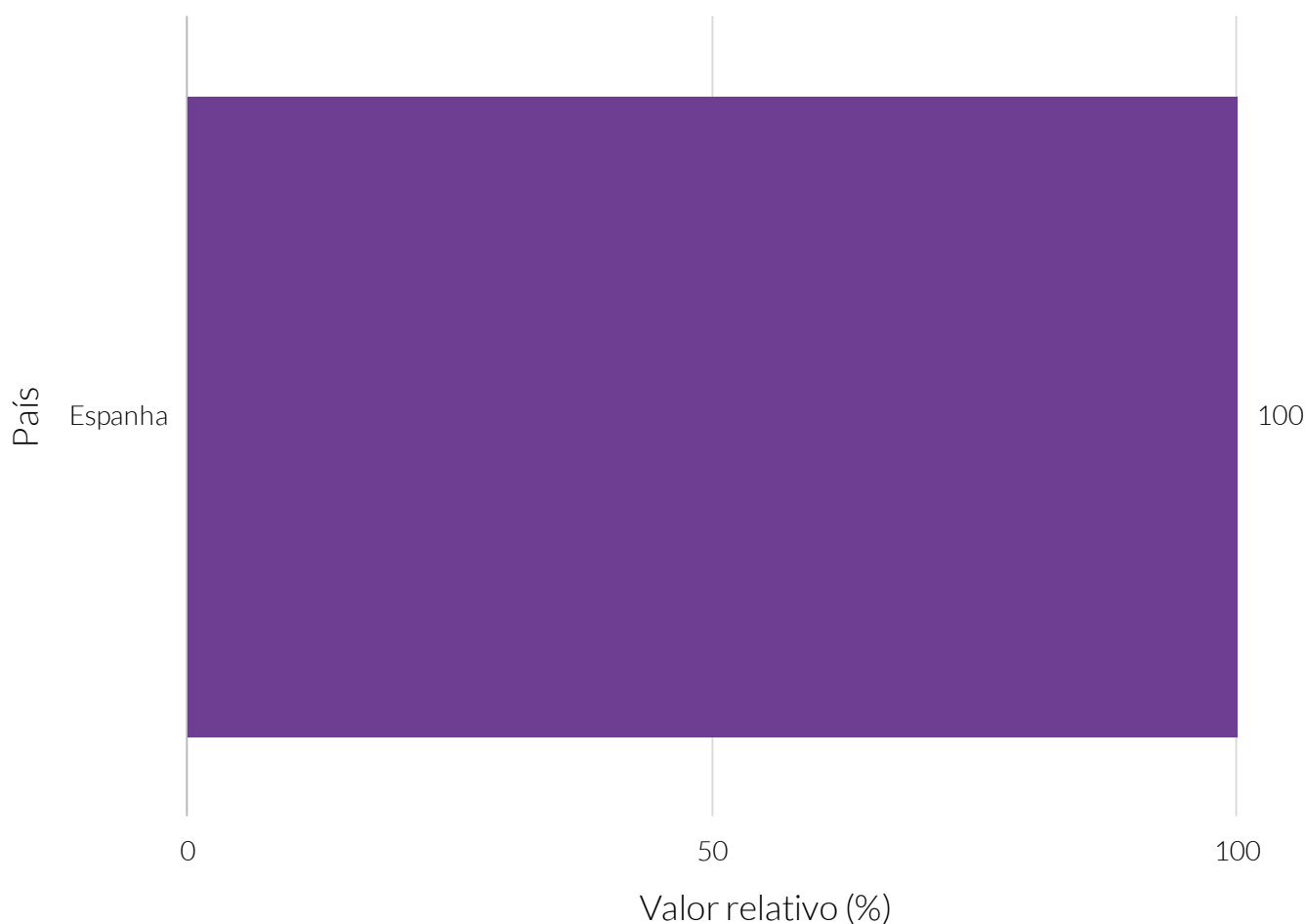

**Fonte:** Ministério da Economia.



De acordo com dados da Relação Anual de Informações Sociais (RAIS) do Ministério da Economia, no que diz respeito ao estoque de empresas e empregos, no ano de 2019, Açu contava com 1.505 estabelecimentos que totalizavam 5.845 empregos formais. As empresas de micro, pequeno, médio e grande representavam, respectivamente, 94,82%, 4,32%, 0,53% e 0,33% dos negócios do município.

Entre o ano de 2015 e o ano de 2019, o estoque de empresas registrou uma taxa média anual de -2,12%, representando uma variação de -170,00 estabelecimentos em relação ao ano de 2015. Nesse período, a evolução do número de empregos formais registrou uma taxa média de -2,68% ao ano.

Em maio do ano de 2020, a quantidade de admitidos e desligados no trabalho formal foi de, respectivamente 135 e 88, resultando em um saldo de 47 admitidos e desligados no mercado de trabalho formal.

### Quantidade de empresas

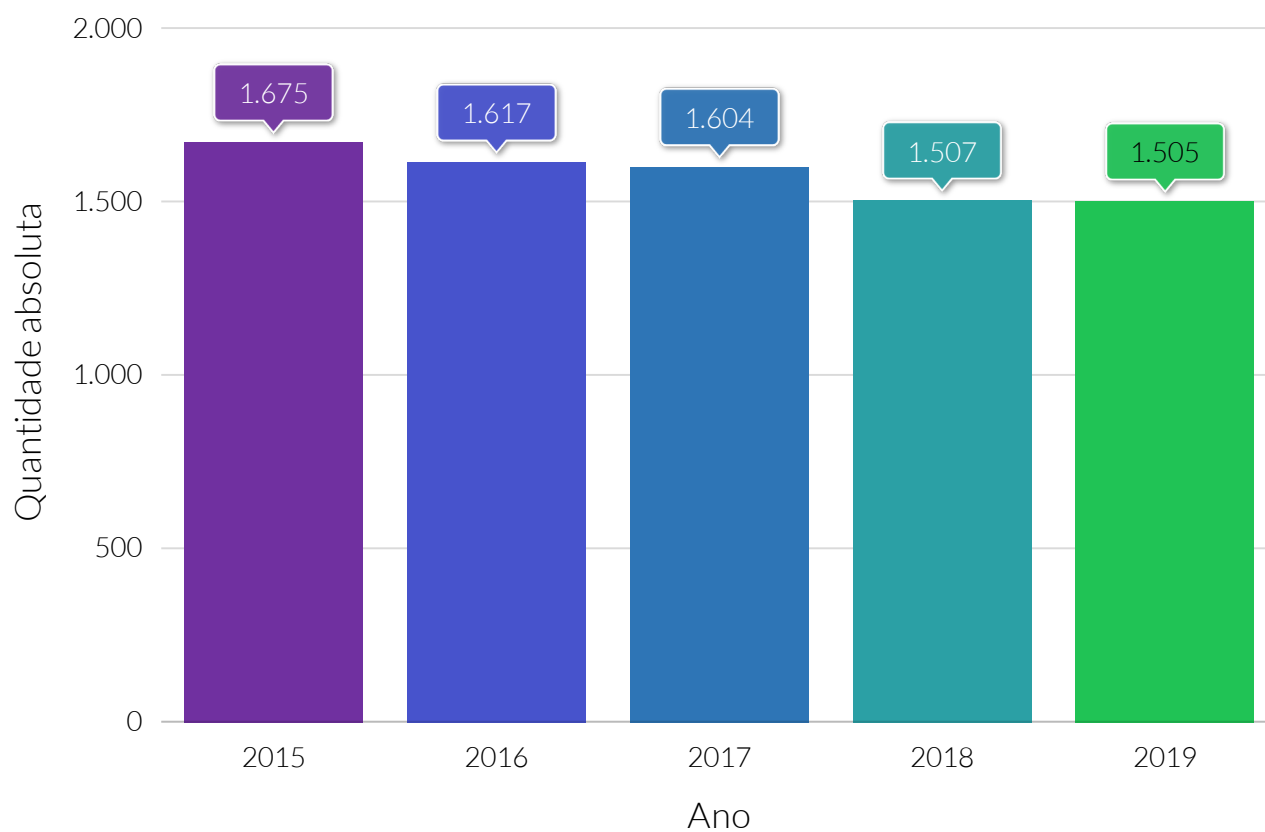

Fonte: Ministério da economia.

### Quantidade de empregos

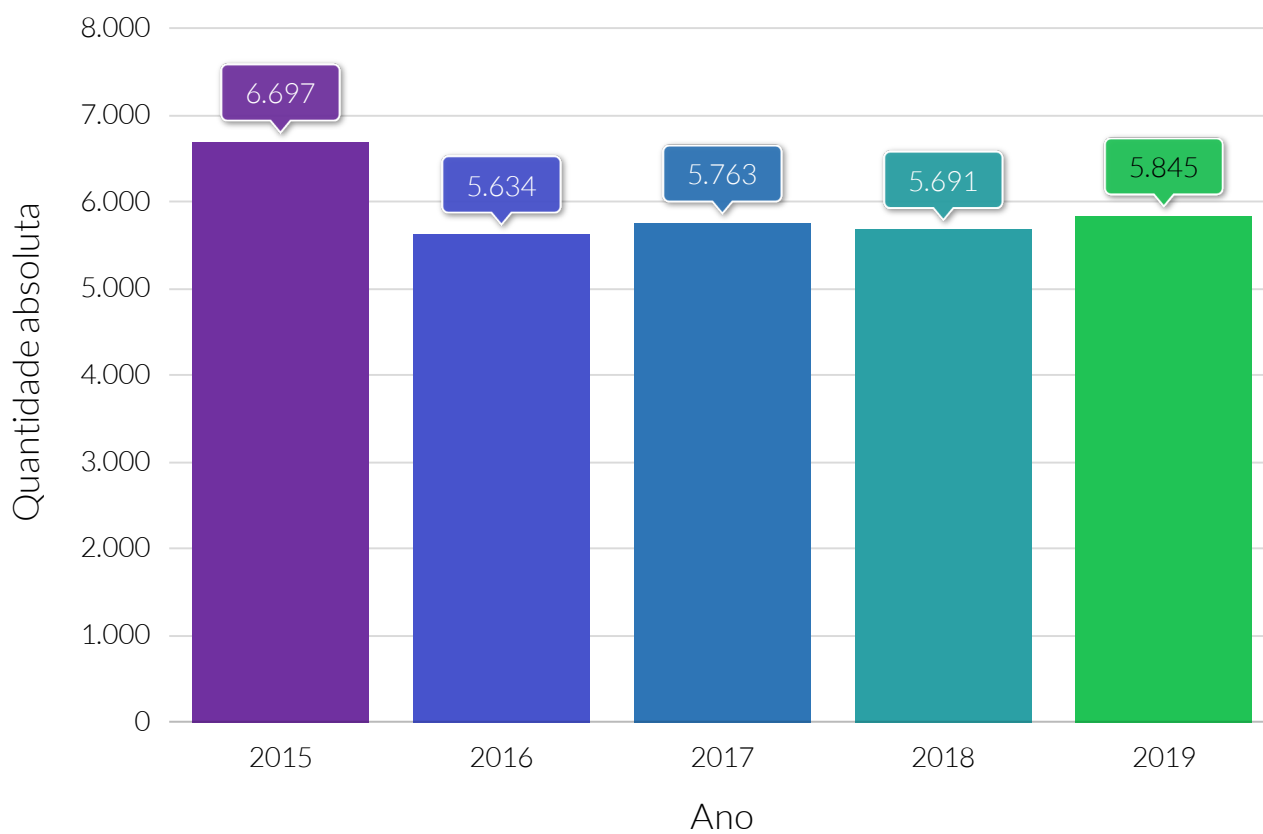

**Fonte:** Ministério da economia.

Taxa média anual do crescimento, de 2015 a 2019, da quantidade de empresas e empregos

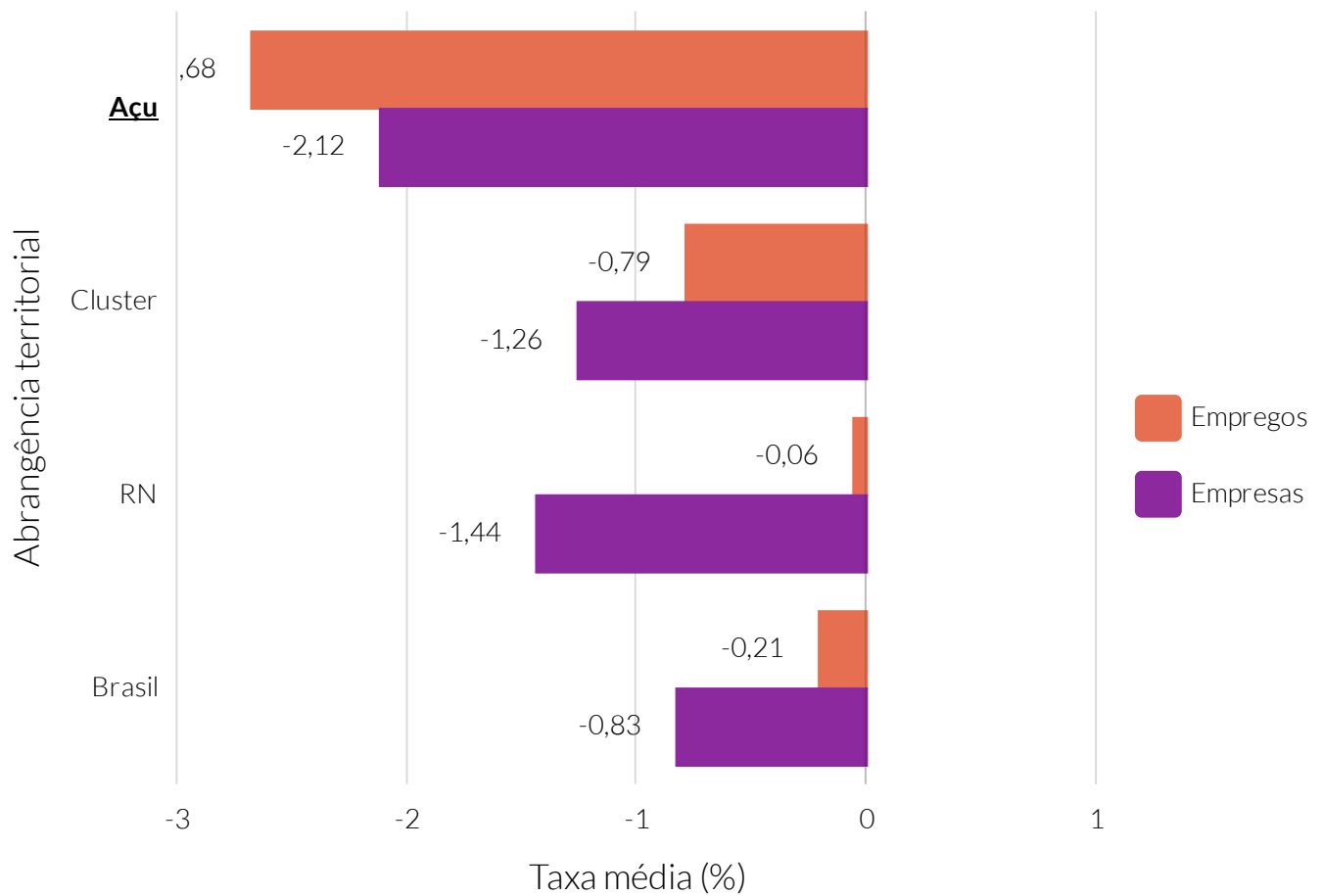

**Fonte:** Relação Anual de Informações Sociais (RAIS).

**Nota:** A taxa média anual foi calculada por meio do método geométrico.

Taxa média anual do crescimento da quantidade de empresas, de 2015 a 2019, dos municípios do cluster

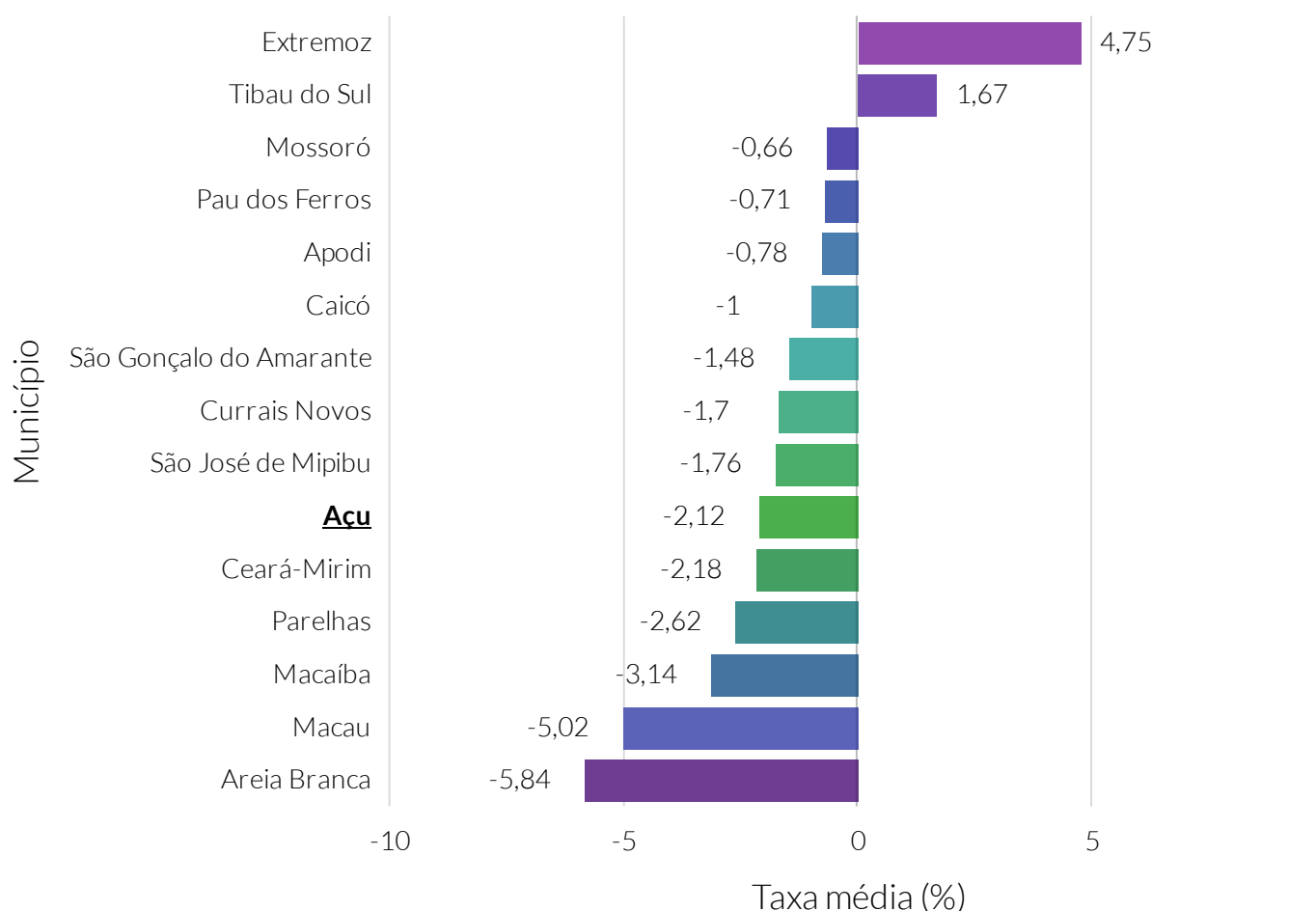

**Fonte:** Relação Anual de Informações Sociais (RAIS).

**Nota:** O cluster é um agrupamento de municípios que fazem parte do mesmo estado e possuem similaridades econômicas, sociais e demográficas. Para o agrupamento foram utilizados os seguintes indicadores: Estimativa populacional, IDHm, Rendimento nominal médio mensal domiciliar per capita dos domicílios particulares permanentes urbanos, PIB, Quantidade de empresas, Quantidade de empregos, Potencial de Consumo e Receita orçamentária (R\$) tributária (exceto intraorçamentária).

### Taxa média anual do crescimento da quantidade de empregos, de 2015 a 2019, dos municípios do cluster

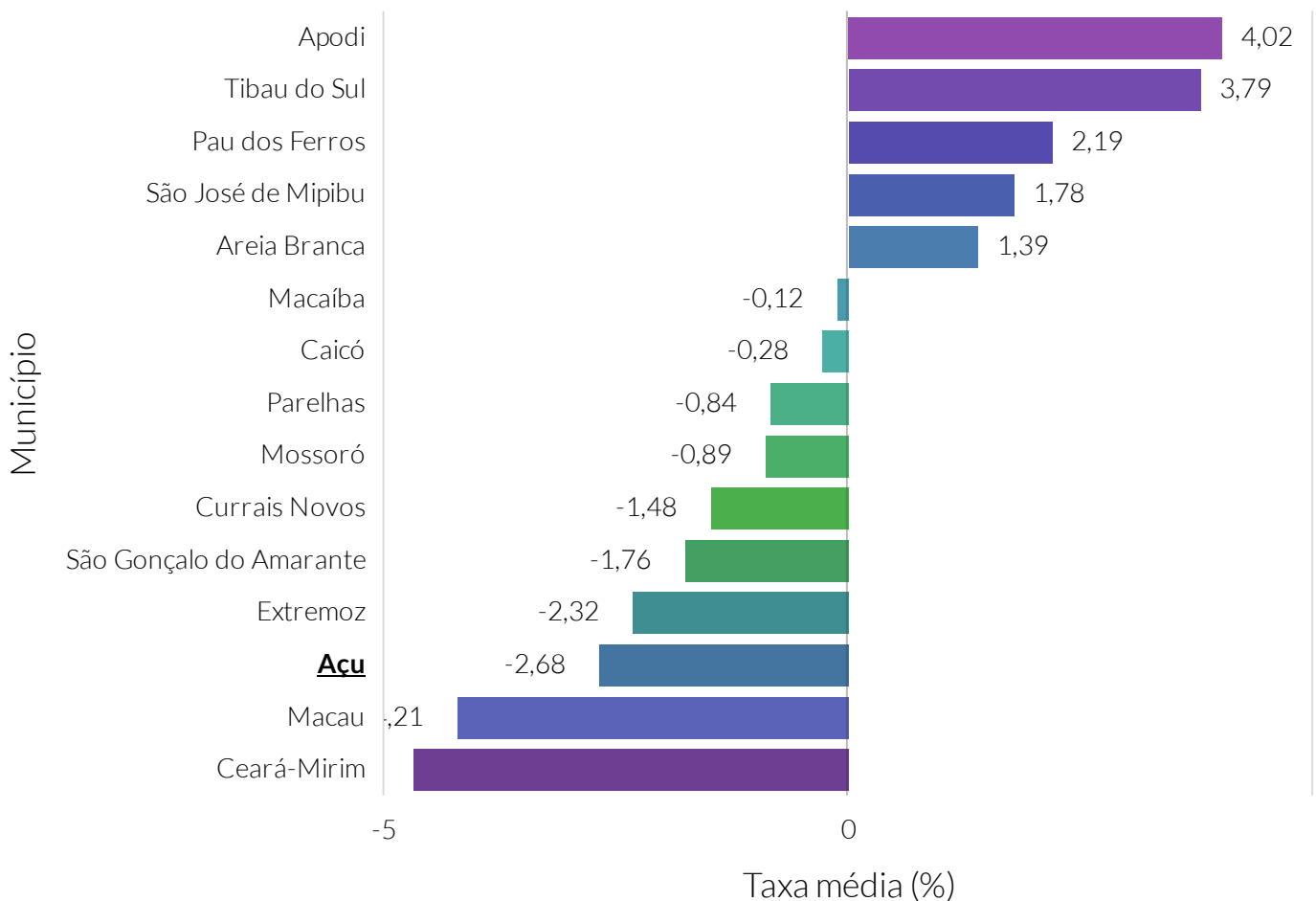

**Fonte:** Relação Anual de Informações Sociais (RAIS).

**Nota:** O cluster é um agrupamento de municípios que fazem parte do mesmo estado e possuem similaridades econômicas, sociais e demográficas. Para o agrupamento foram utilizados os seguintes indicadores: Estimativa populacional, IDHm, Rendimento nominal médio mensal domiciliar per capita dos domicílios particulares permanentes urbanos, PIB, Quantidade de empresas, Quantidade de empregos, Potencial de Consumo e Receita orçamentária (R\$) tributária (exceto intraorçamentária).

### Quantidade de empresas, por porte - 2019

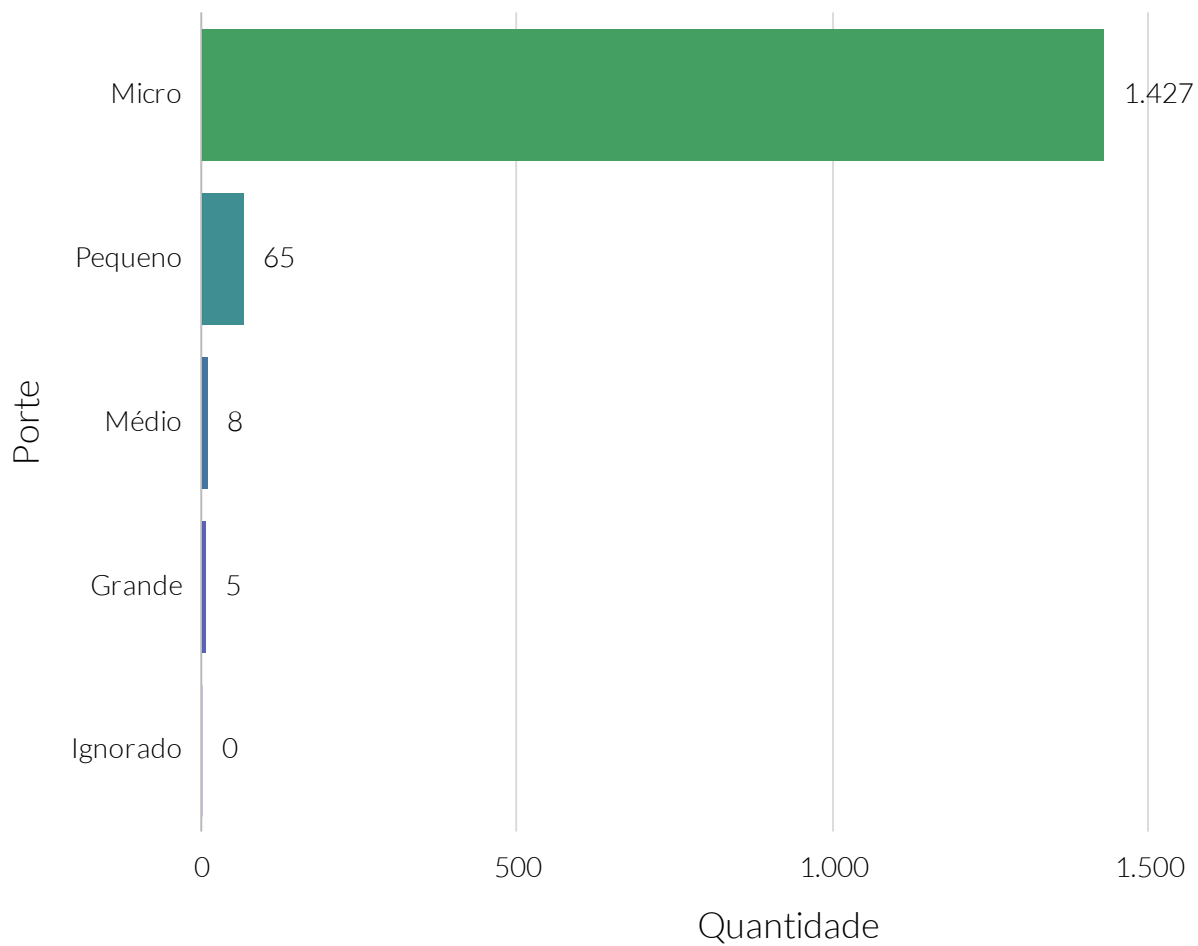

**Fonte:** Relação Anual de Informações Sociais (RAIS).

### Quantidade de empregos, por porte - 2019

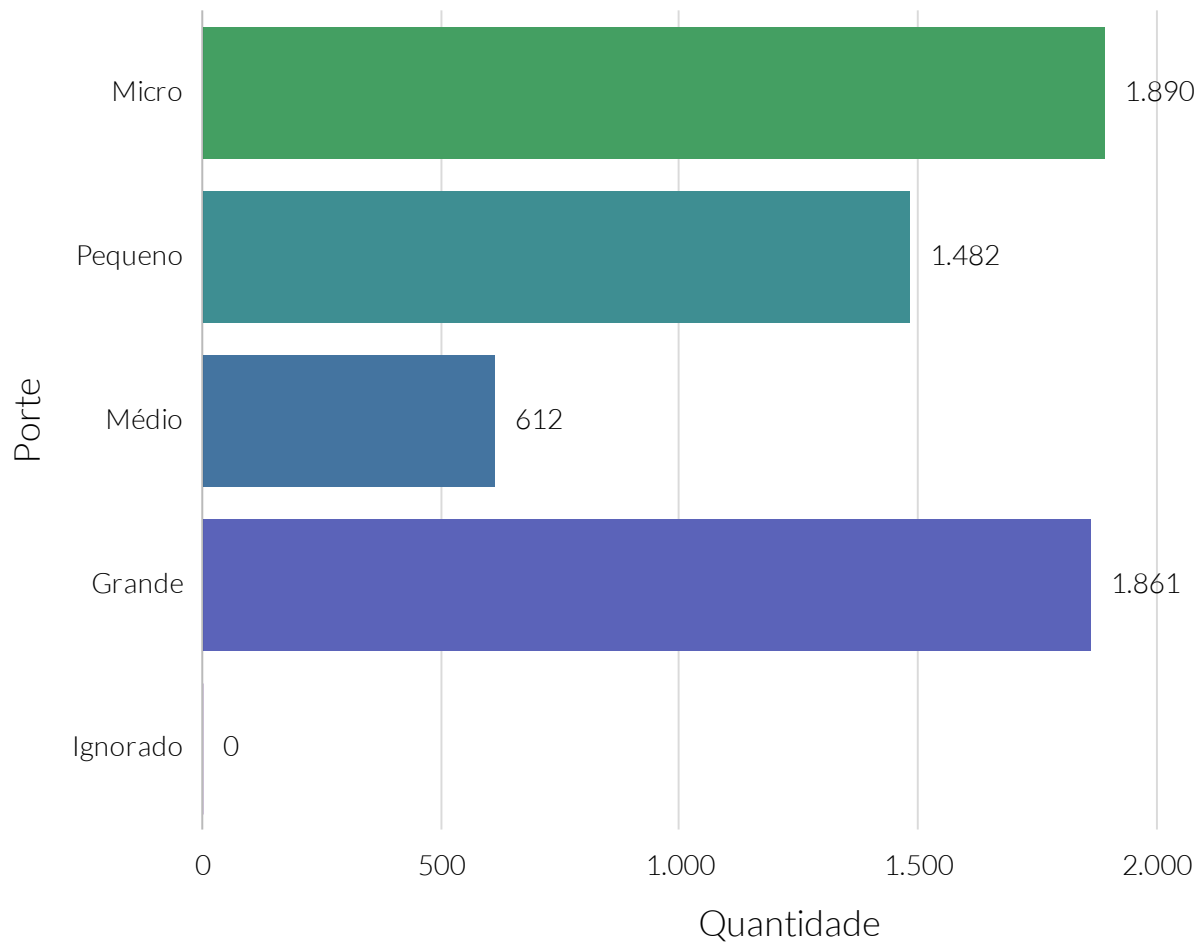

**Fonte:** Relação Anual de Informações Sociais (RAIS).



### Quantidade relativa das empresas, por porte - 2019

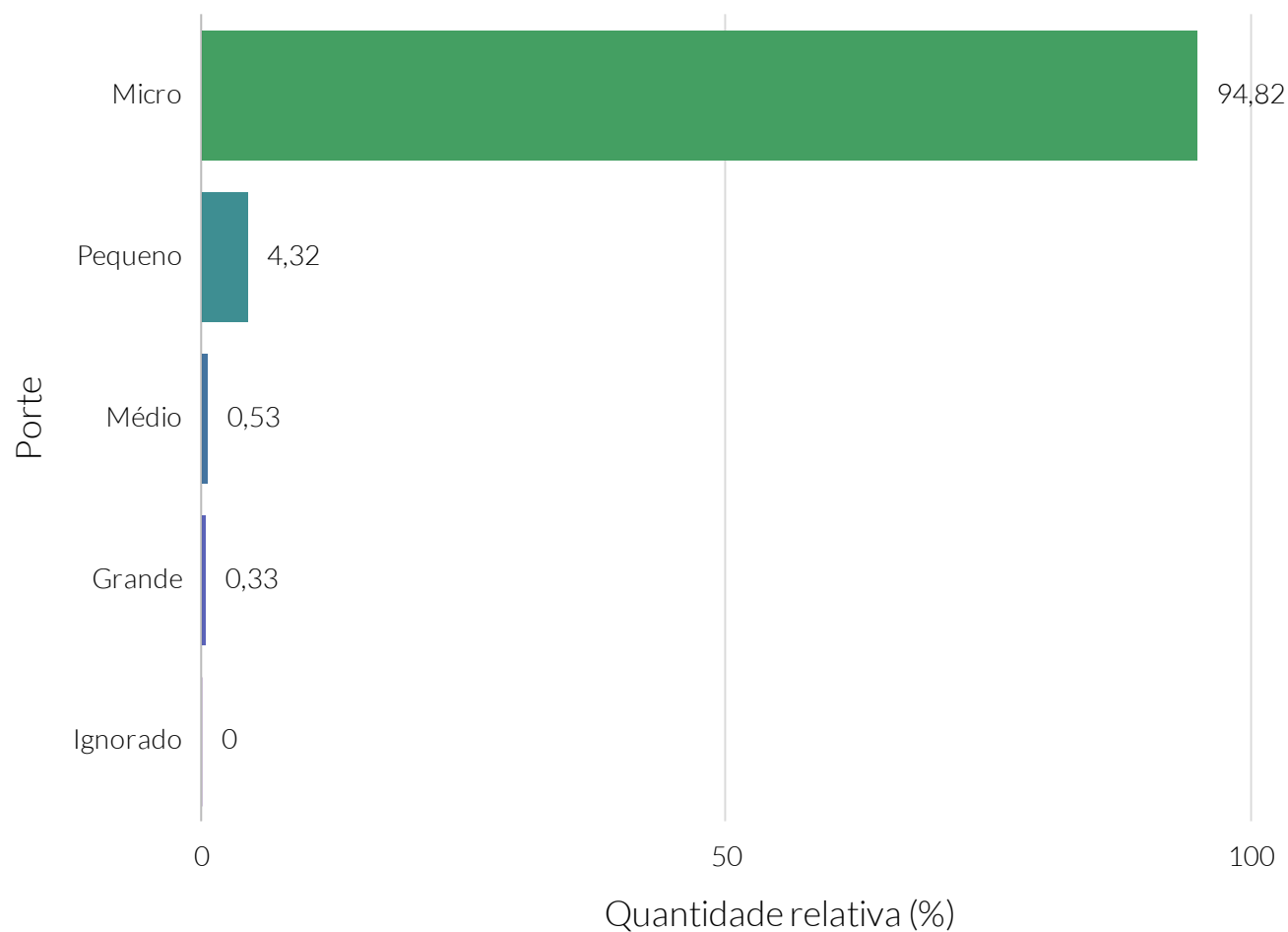

**Fonte:** Relação Anual de Informações Sociais (RAIS).

### Quantidade relativa de empregos, por porte - 2019

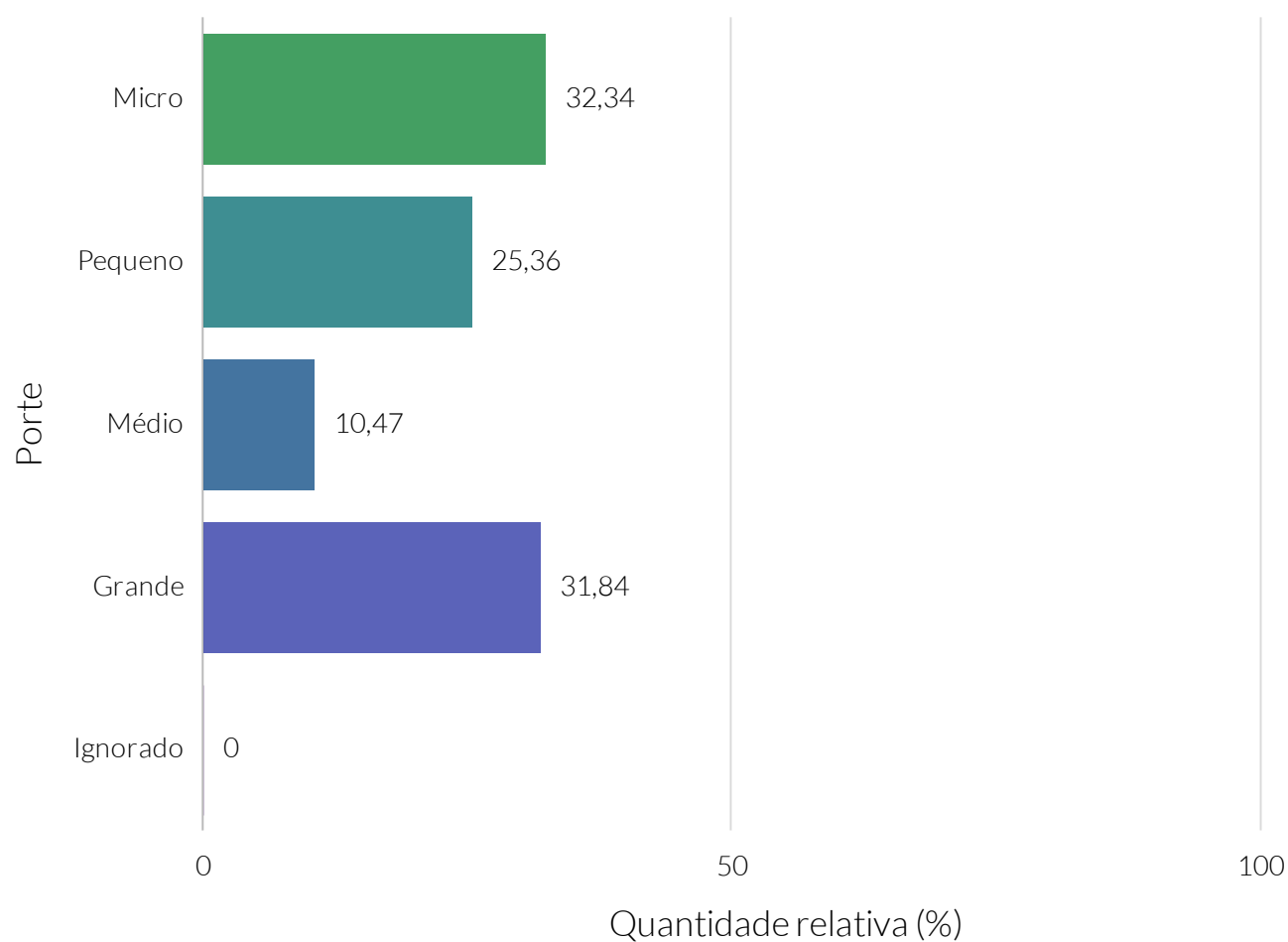

**Fonte:** Relação Anual de Informações Sociais (RAIS).

### Quantidade de empresas, por setor de atuação - 2019

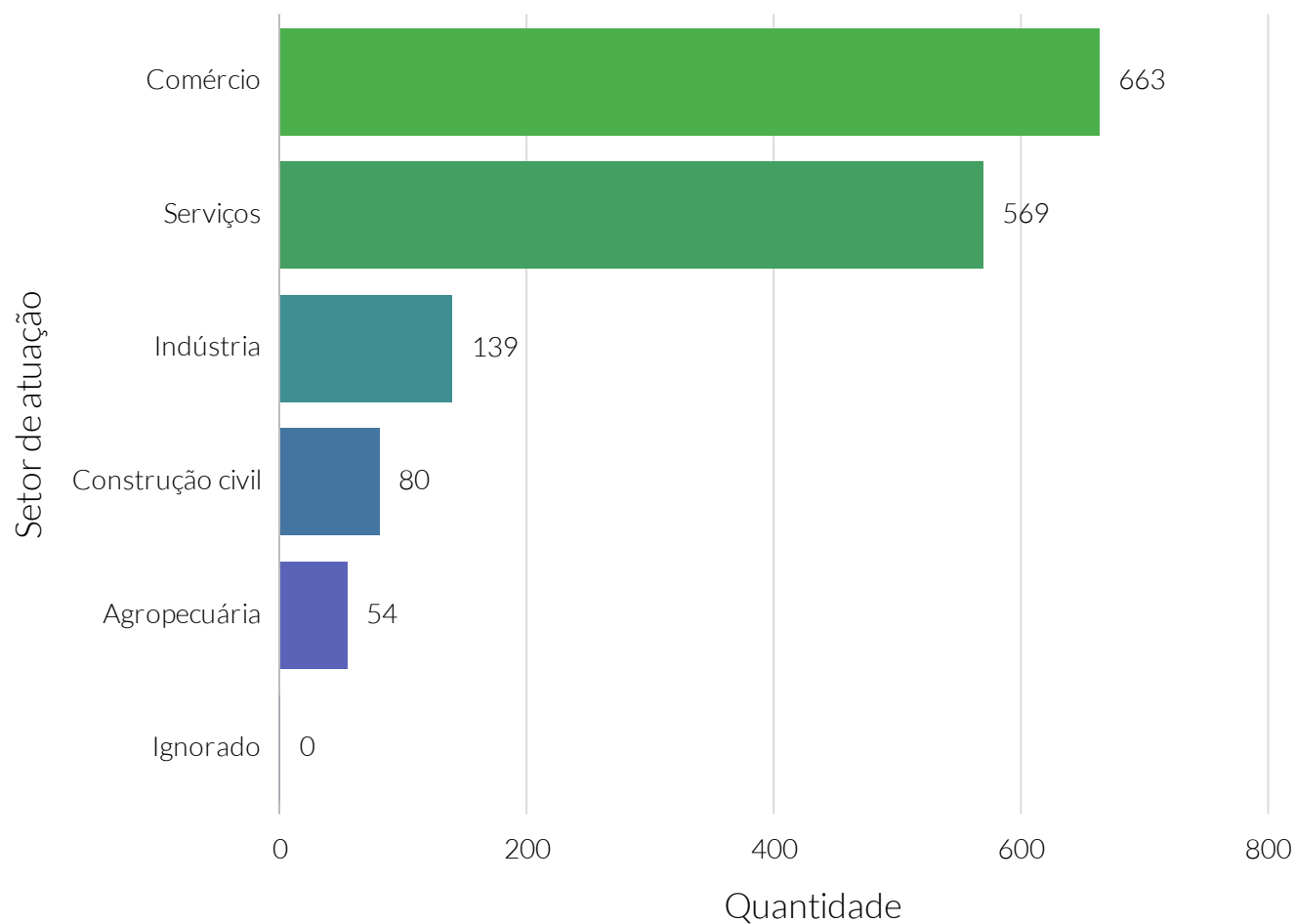

**Fonte:** Relação Anual de Informações Sociais (RAIS).

### Quantidade de empregos, por setor de atuação - 2019

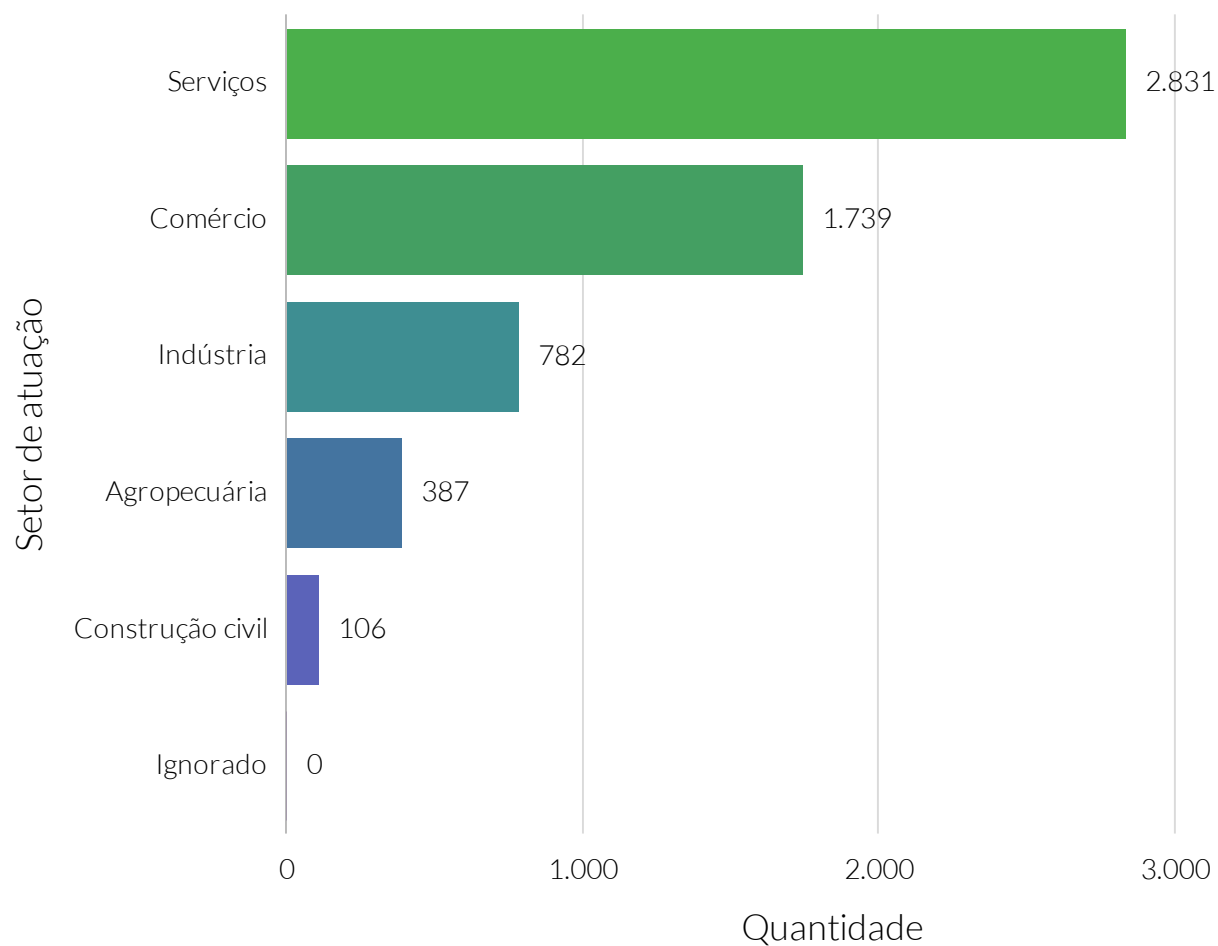

**Fonte:** Relação Anual de Informações Sociais (RAIS).

### Quantidade relativa de empresas, por setor de atuação - 2019

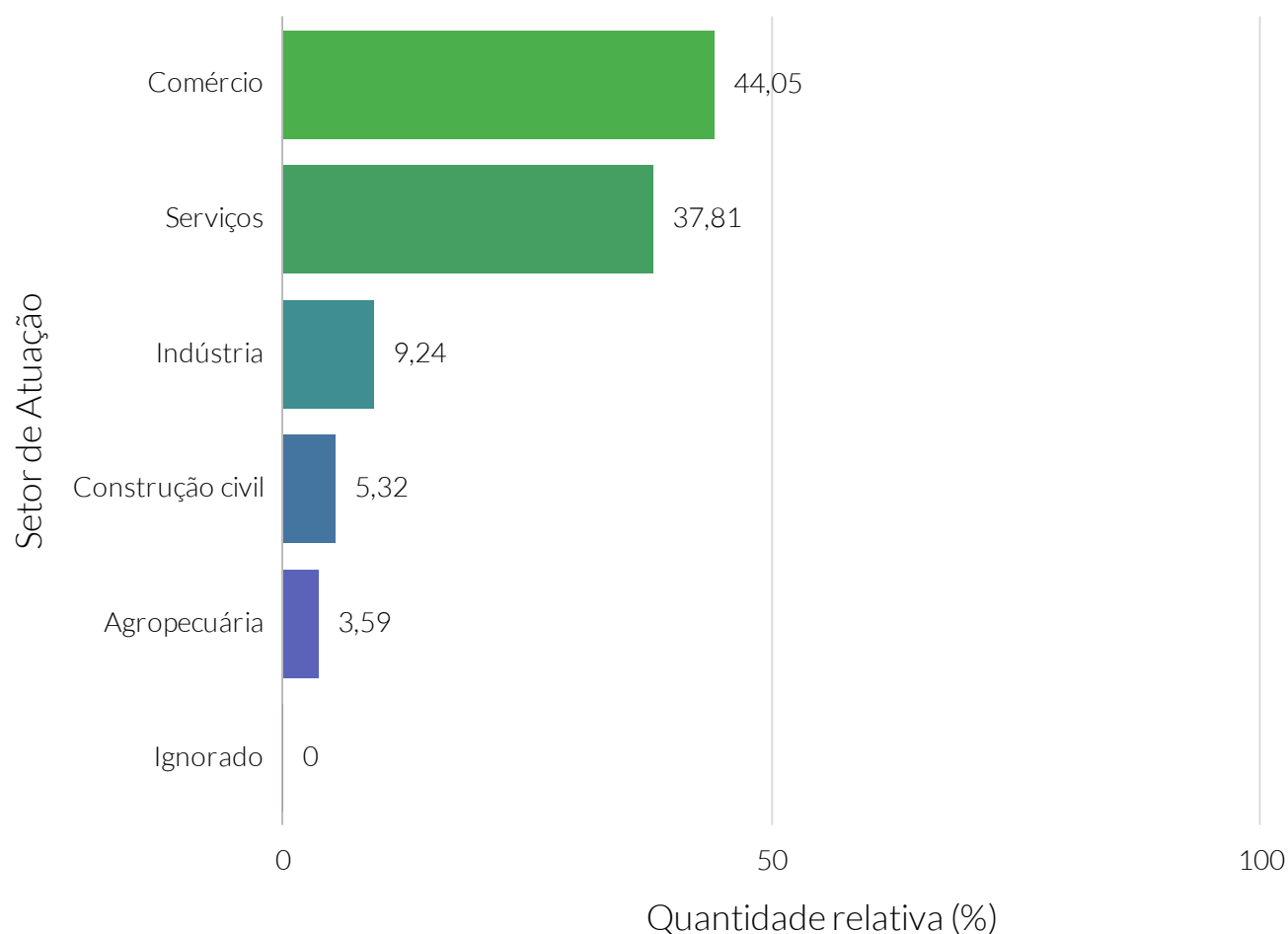

**Fonte:** Relação Anual de Informações Sociais (RAIS).

### Quantidade relativa de empregos, por setor de atuação - 2019

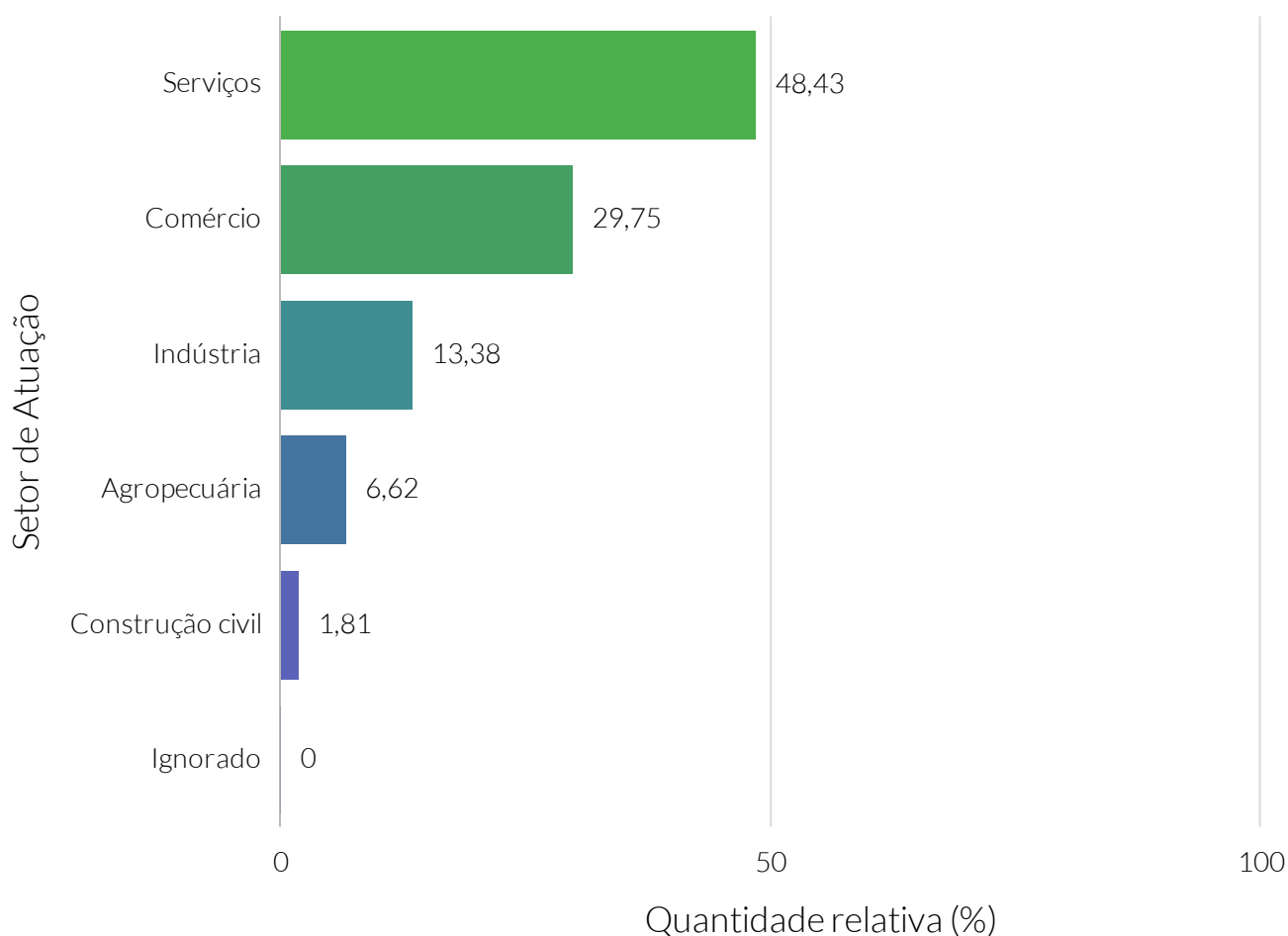

**Fonte:** Relação Anual de Informações Sociais (RAIS).

### Quantidade de empresas, por seções de atividades econômicas da CNAE - 2019

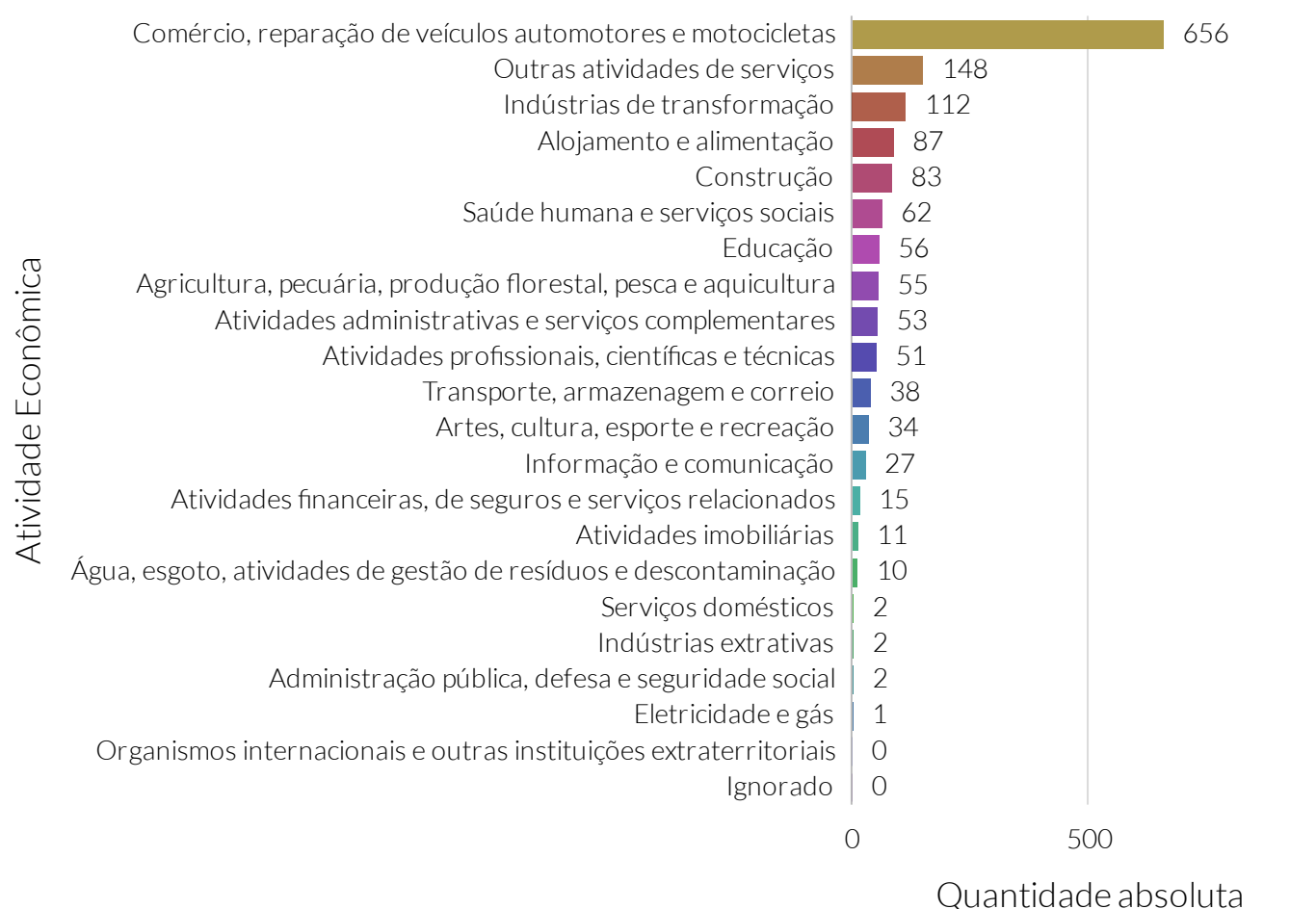

**Fonte:** Relação Anual de Informações Sociais (RAIS).

**Nota:** CNAE – Classificação Nacional de Atividades Econômicas.

### Quantidade de empregos, por seções de atividades econômicas da CNAE - 2019

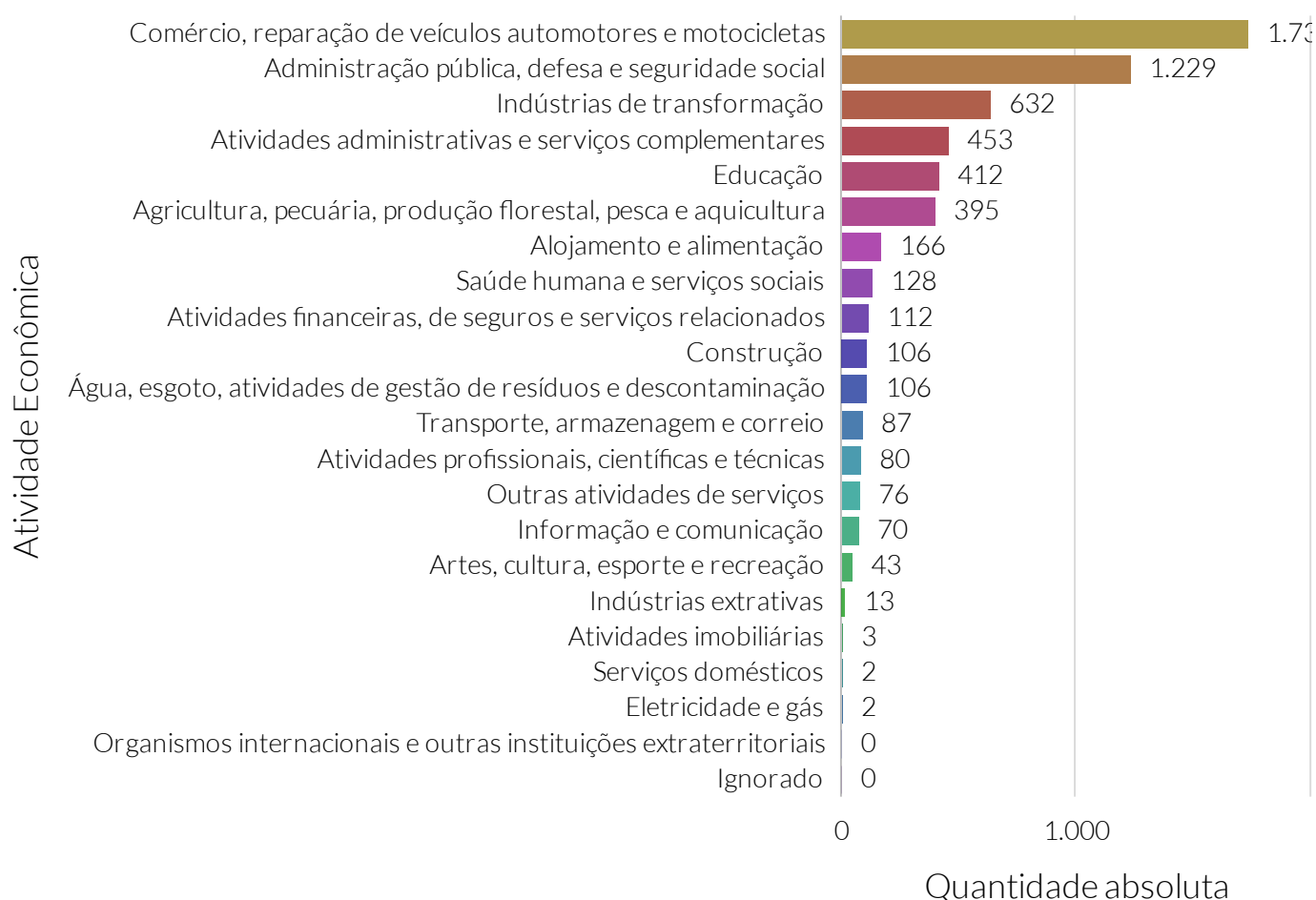

**Fonte:** Relação Anual de Informações Sociais (RAIS).

**Nota:** CNAE – Classificação Nacional de Atividades Econômicas.



### Quantidade de admitidos no mercado de trabalho formal

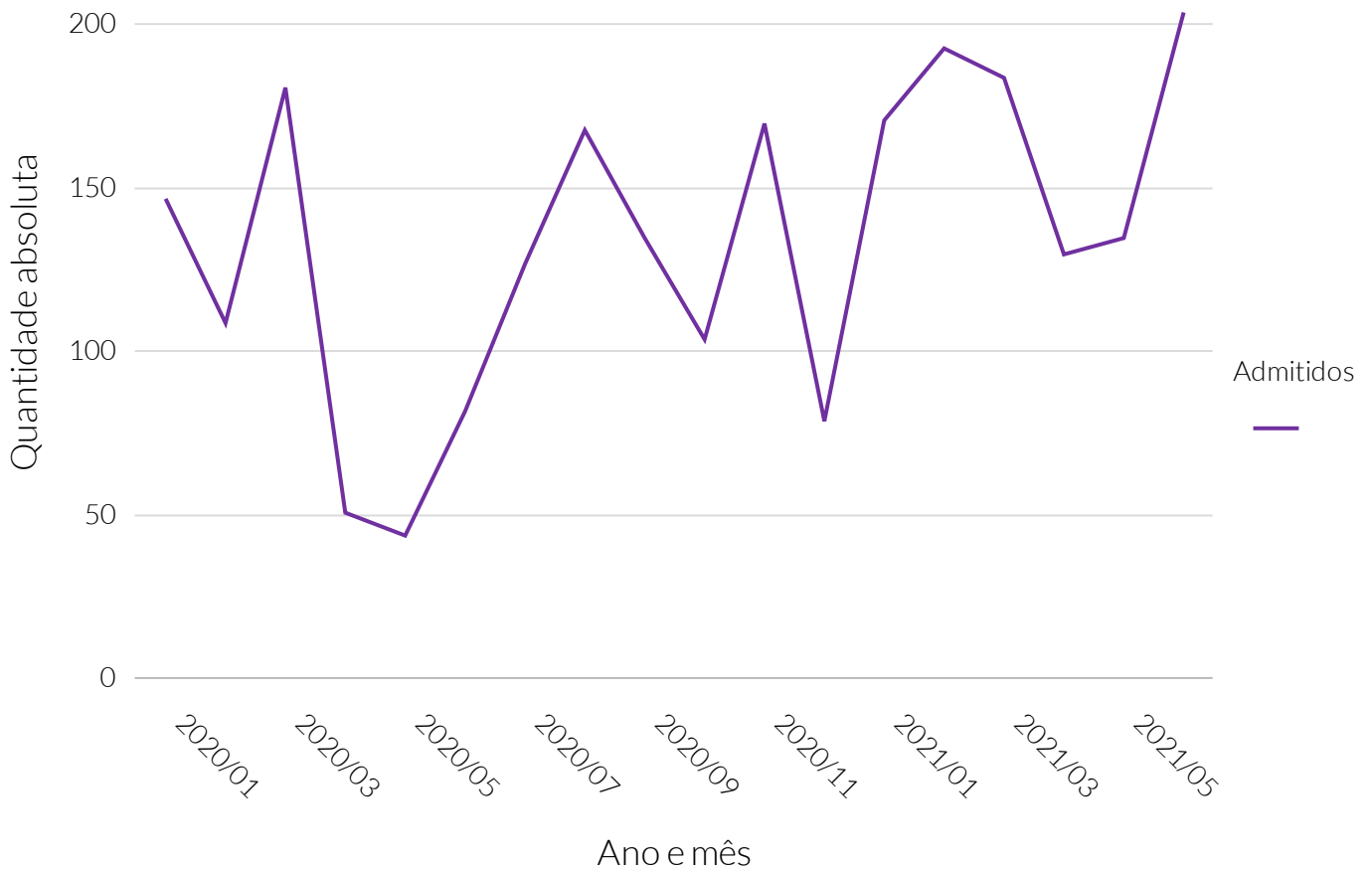

**Fonte:** Cadastro Geral de Empregados e Desempregados (CAGED).

### Quantidade de admitidos no mercado de trabalho formal

Período	Quantidade de admitidos
Janeiro de 2020	147
Fevereiro de 2020	109
Março de 2020	181
Abril de 2020	51
Mai de 2020	44
Junho de 2020	82
Julho de 2020	127
Agosto de 2020	168
Setembro de 2020	135
Outubro de 2020	104
Novembro de 2020	170
Dezembro de 2020	79
Janeiro de 2021	171
Fevereiro de 2021	193
Março de 2021	184
Abril de 2021	130
Mai de 2021	135

### Quantidade de desligados no mercado de trabalho formal

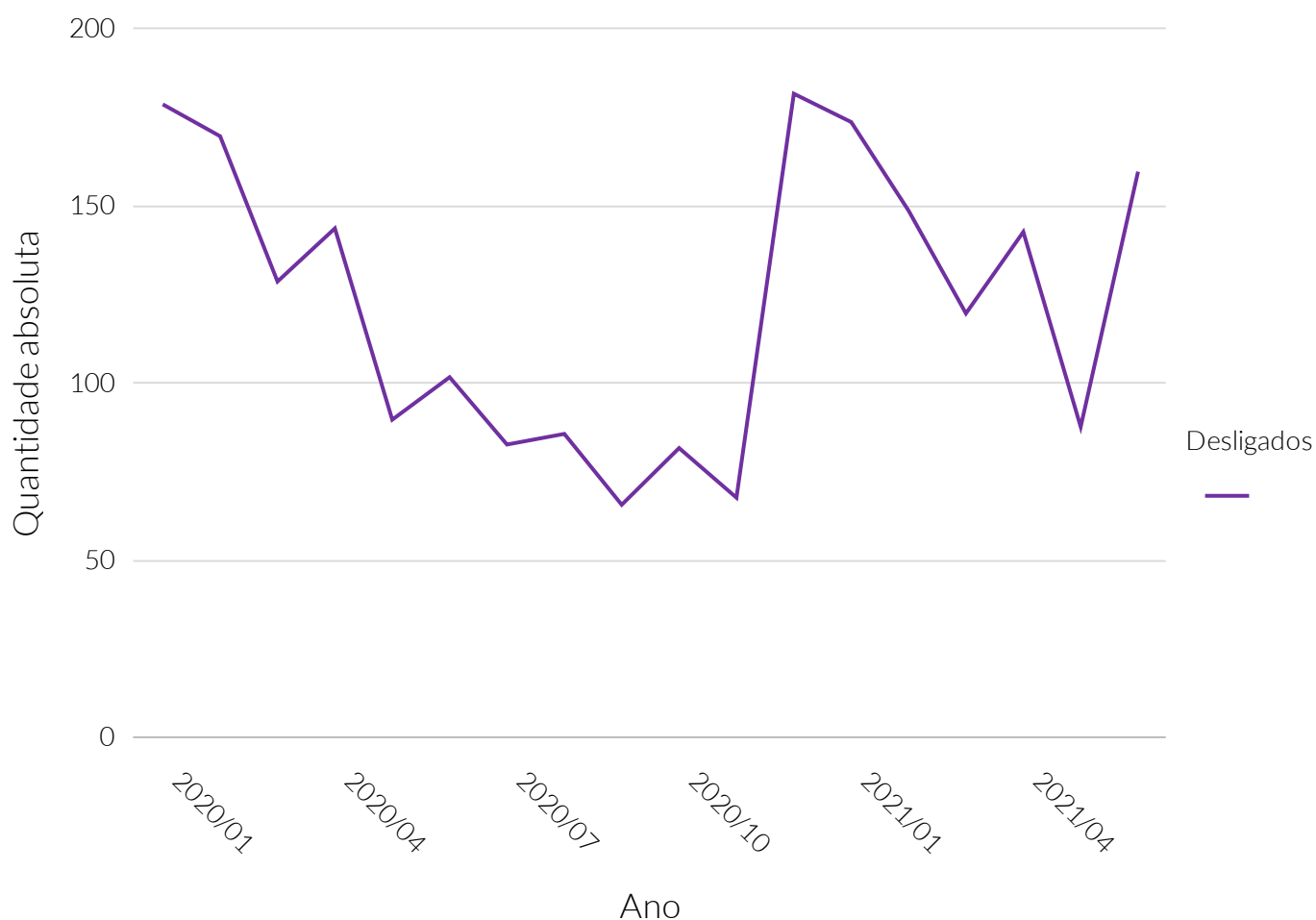

**Fonte:** Cadastro Geral de Empregados e Desempregados (CAGED).

### Quantidade de desligados no mercado de trabalho formal

Período	Quantidade de desligados
Janeiro de 2020	179
Fevereiro de 2020	170
Março de 2020	129
Abril de 2020	144
Mai de 2020	90
Junho de 2020	102
Julho de 2020	83
Agosto de 2020	86
Setembro de 2020	66
Outubro de 2020	82
Novembro de 2020	68
Dezembro de 2020	182
Janeiro de 2021	174
Fevereiro de 2021	149
Março de 2021	120
Abril de 2021	143
Mai de 2021	88

### Saldo de admitidos e desligados no mercado de trabalho formal

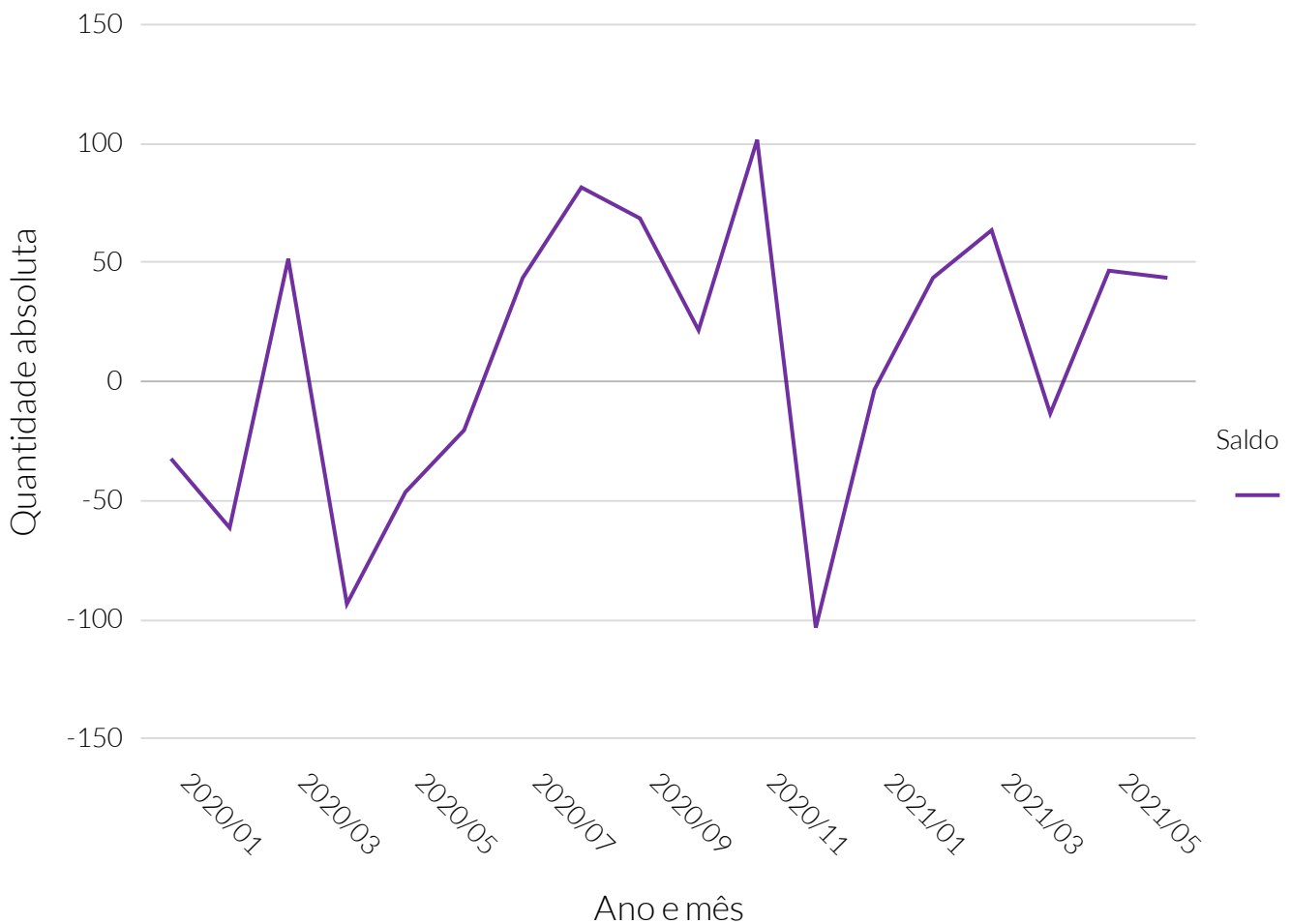

**Fonte:** Cadastro Geral de Empregados e Desempregados (CAGED).

### Saldo de admitidos e desligados no mercado de trabalho formal

Período	Saldo de empregos
Janeiro de 2020	-32
Fevereiro de 2020	-61
Março de 2020	52
Abril de 2020	-93
Mai de 2020	-46
Junho de 2020	-20
Julho de 2020	44
Agosto de 2020	82
Setembro de 2020	69
Outubro de 2020	22
Novembro de 2020	102
Dezembro de 2020	-103
Janeiro de 2021	-3
Fevereiro de 2021	44
Março de 2021	64
Abril de 2021	-13
Mai de 2021	47

# Setor Primário

## Lavoura permanente

No ano de 2019, segundo o Instituto Brasileiro de Geografia e Estatística (IBGE), o valor total referente à produção local da lavoura permanente no município de Açu foi de R\$10.215.000. Isso colocou o município na 11ª posição no estado.

### Valor (R\$) da produção local da lavoura permanente

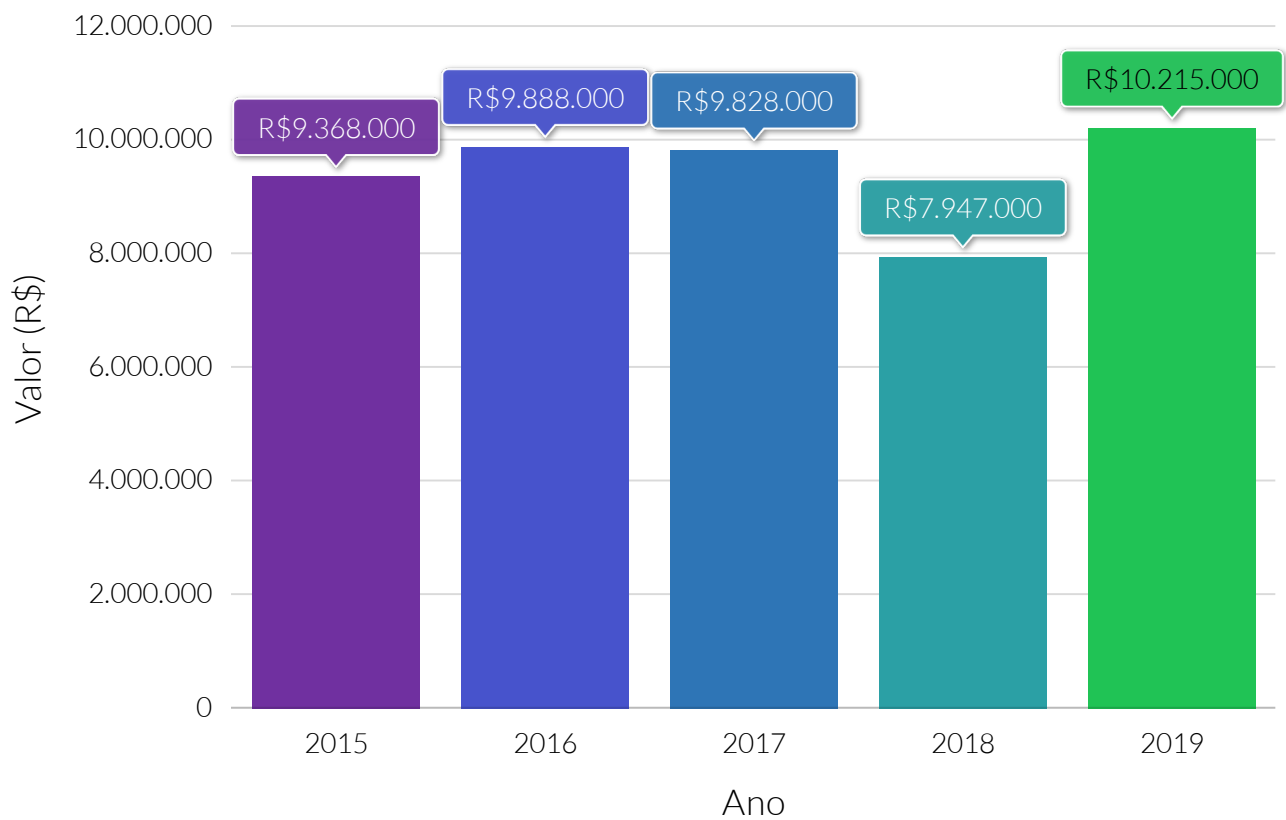

**Fonte:** Instituto Brasileiro de Geografia e Estatística (IBGE).



### Quantidade da produção do município da lavoura permanente, por tipologia - 2019

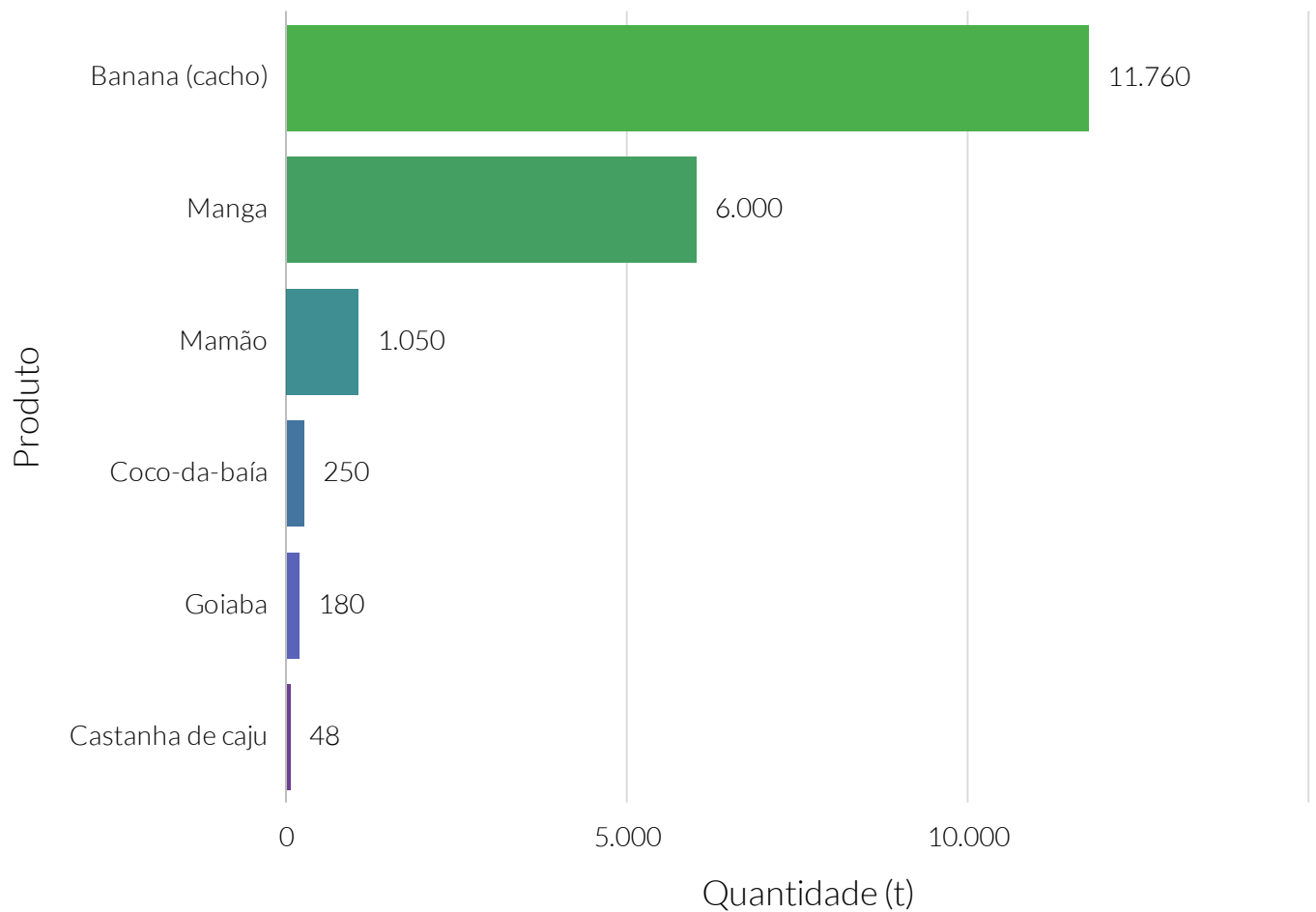

**Fonte:** Instituto Brasileiro de Geografia e Estatística (IBGE).

Valor relativo do valor (R\$) da produção local da lavoura permanente, por tipologia - 2019

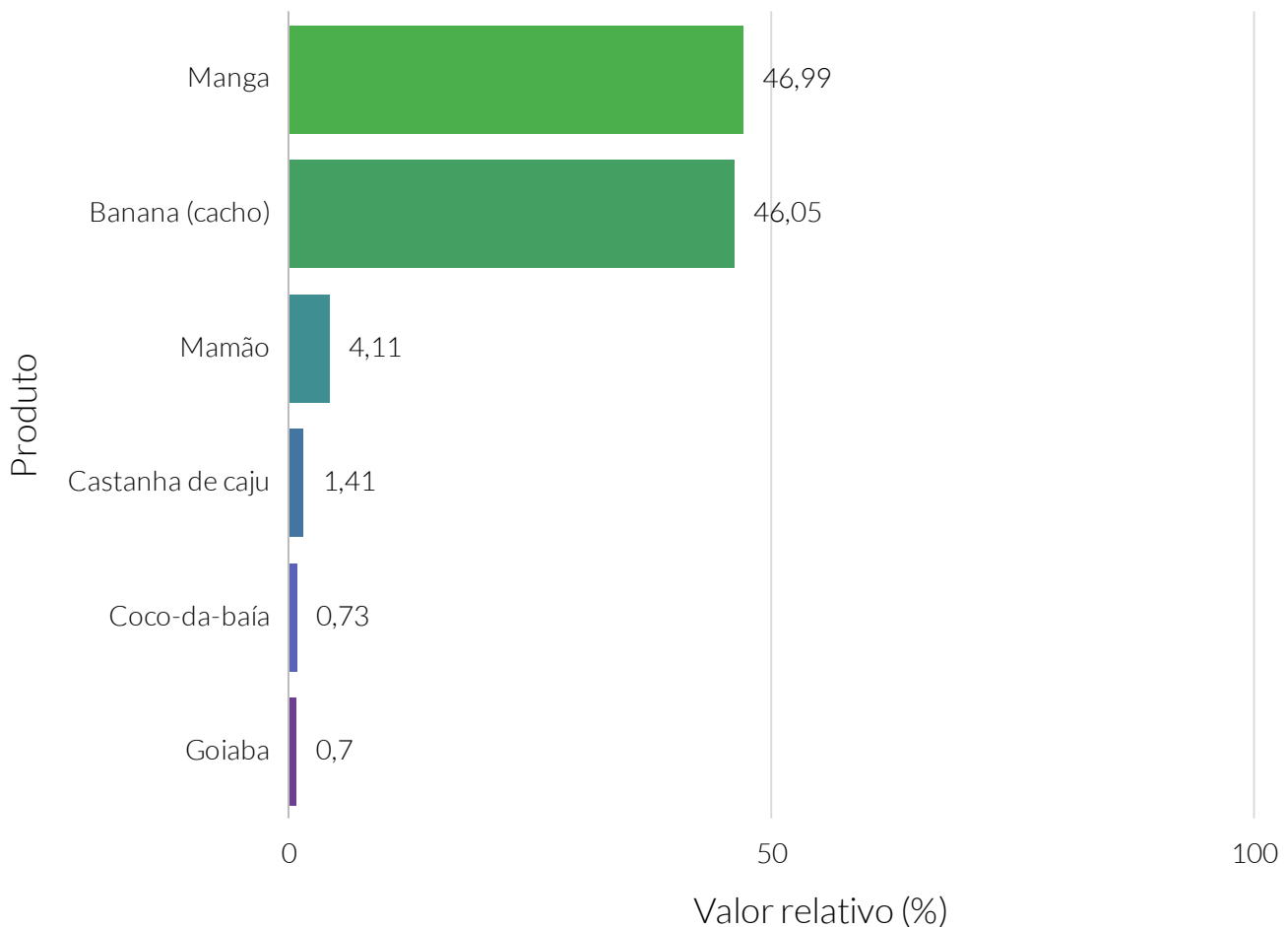

**Fonte:** Instituto Brasileiro de Geografia e Estatística (IBGE).

Valor (R\$) da produção local da lavoura permanente, por tipologia - 2019

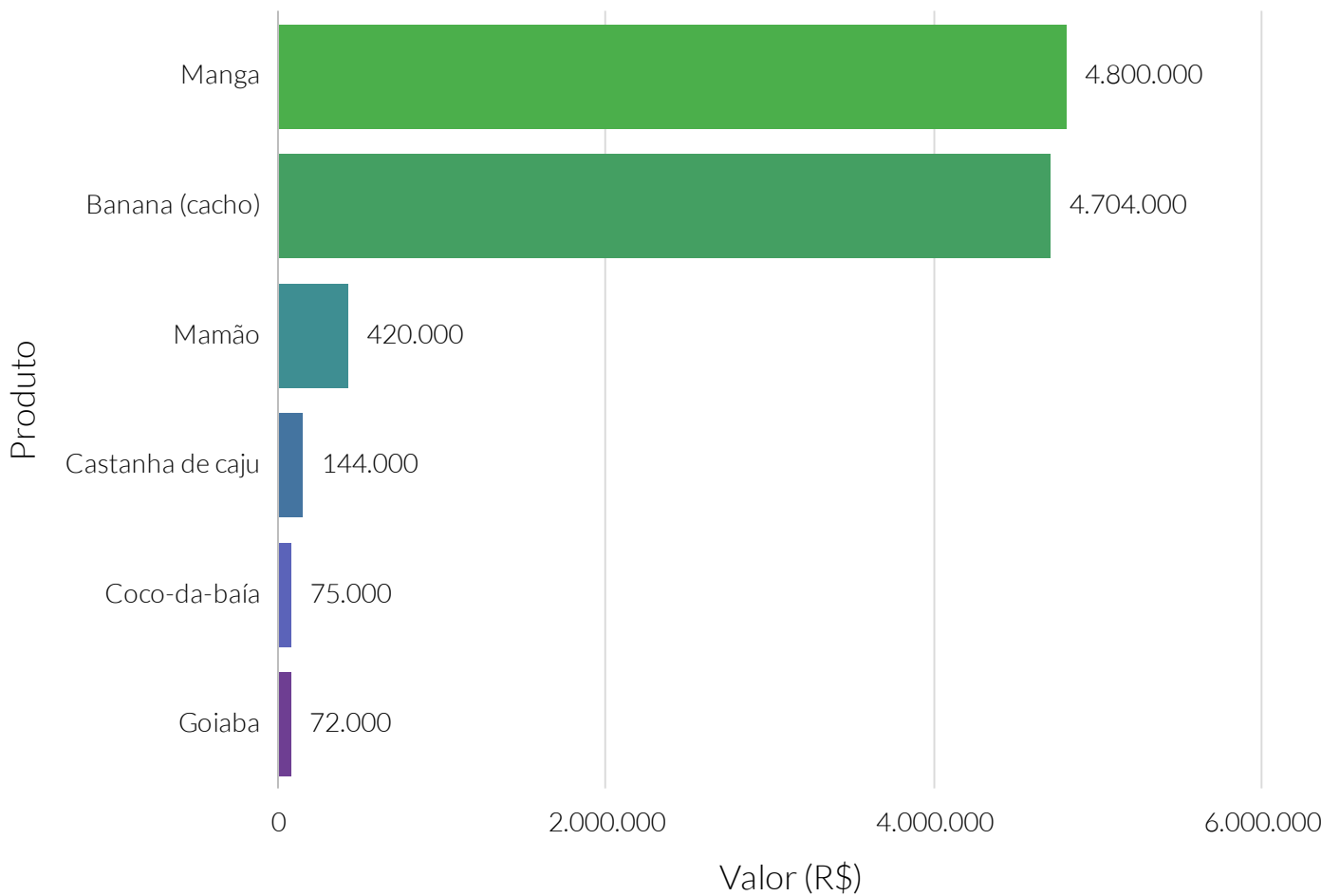

**Fonte:** Instituto Brasileiro de Geografia e Estatística (IBGE).

Quantidade relativa, ao estado, da produção do município da lavoura permanente, por tipologia - 2019

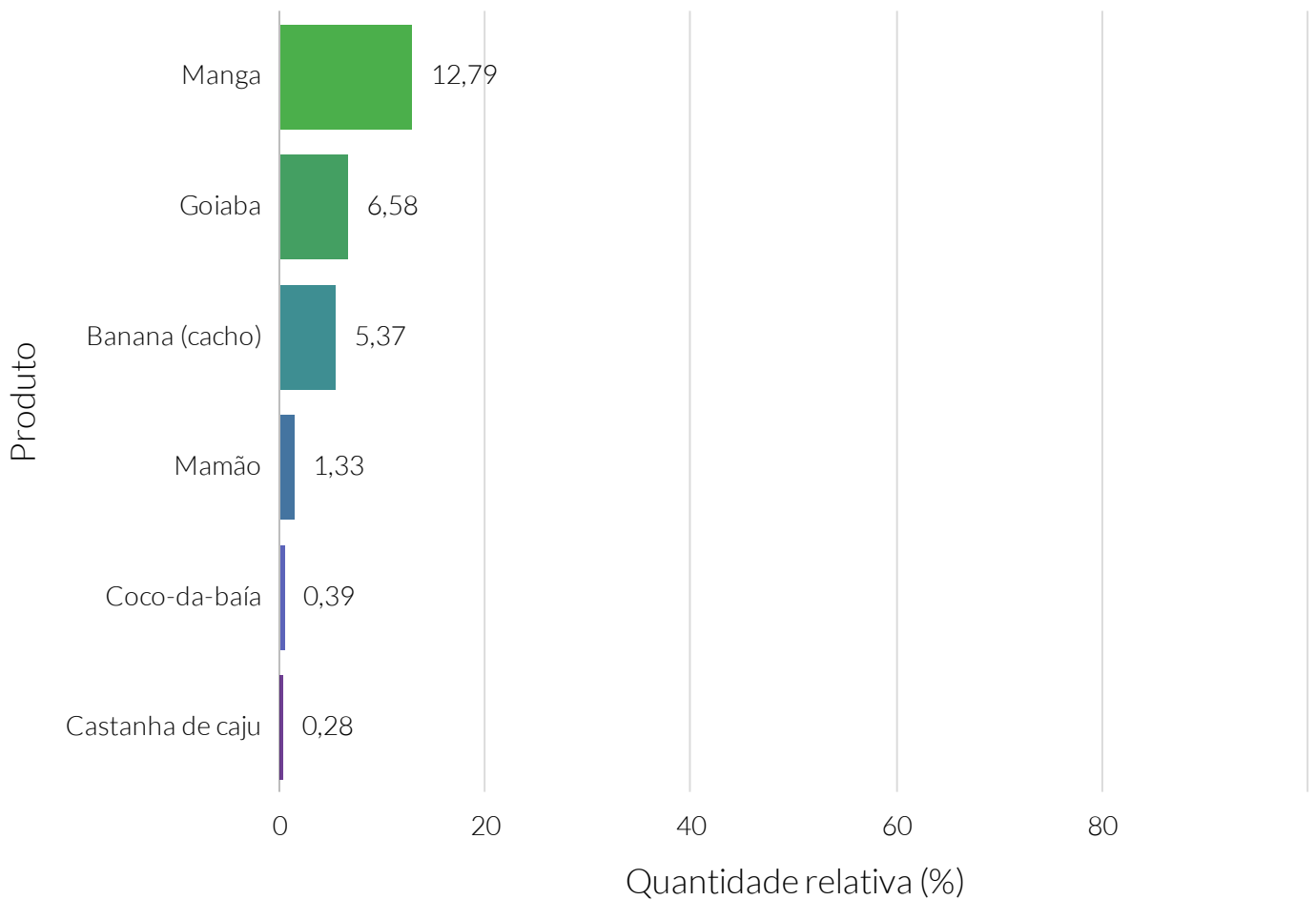

**Fonte:** Instituto Brasileiro de Geografia e Estatística (IBGE).

# Setor Primário

## Lavoura temporária

No ano de 2019, segundo o Instituto Brasileiro de Geografia e Estatística (IBGE), o valor total da produção na lavoura temporária local foi de R\$4.897.000 no município de Açu. Isso colocou o município na 30ª posição no estado.

### Valor (R\$) da produção local da lavoura temporária

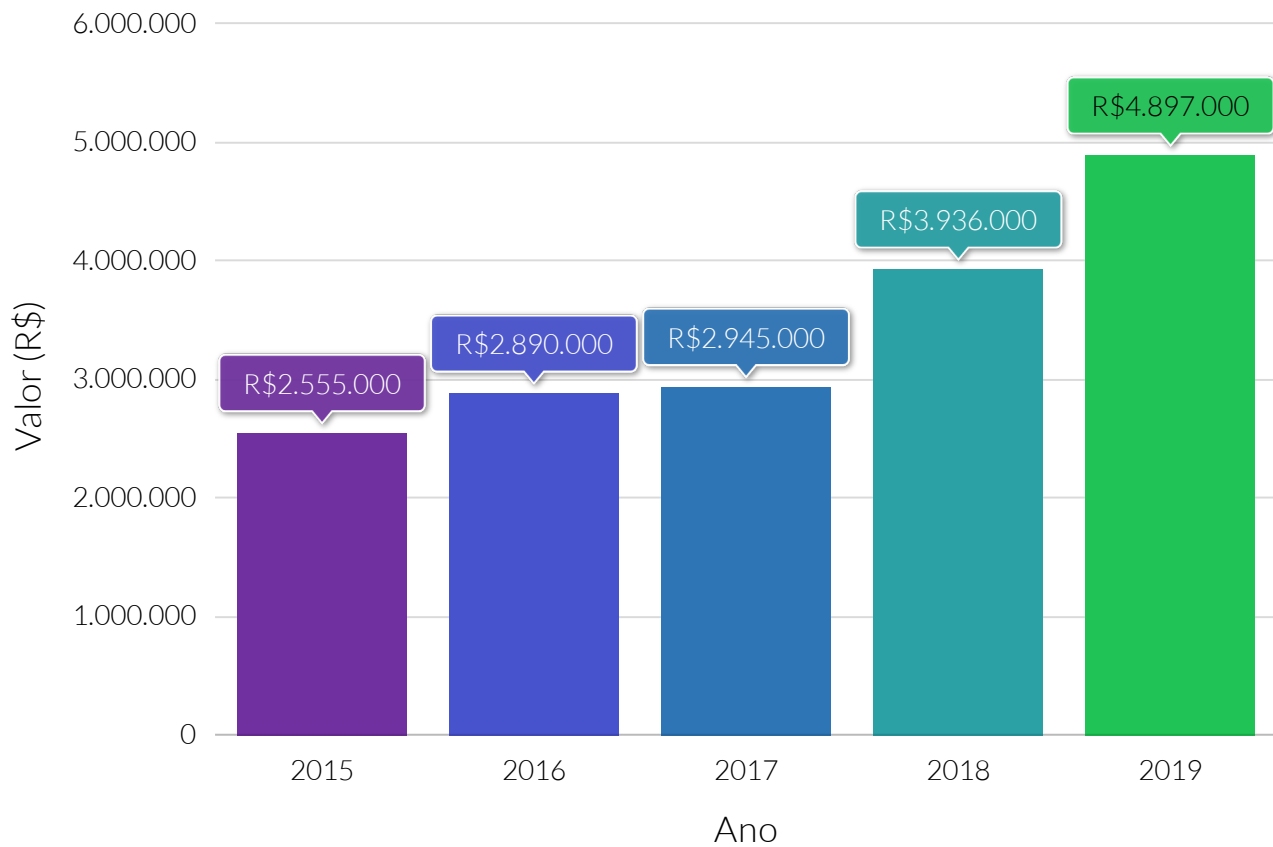

**Fonte:** Instituto Brasileiro de Geografia e Estatística (IBGE).

Quantidade (t) produzida da lavoura temporária, por tipologia - 2019

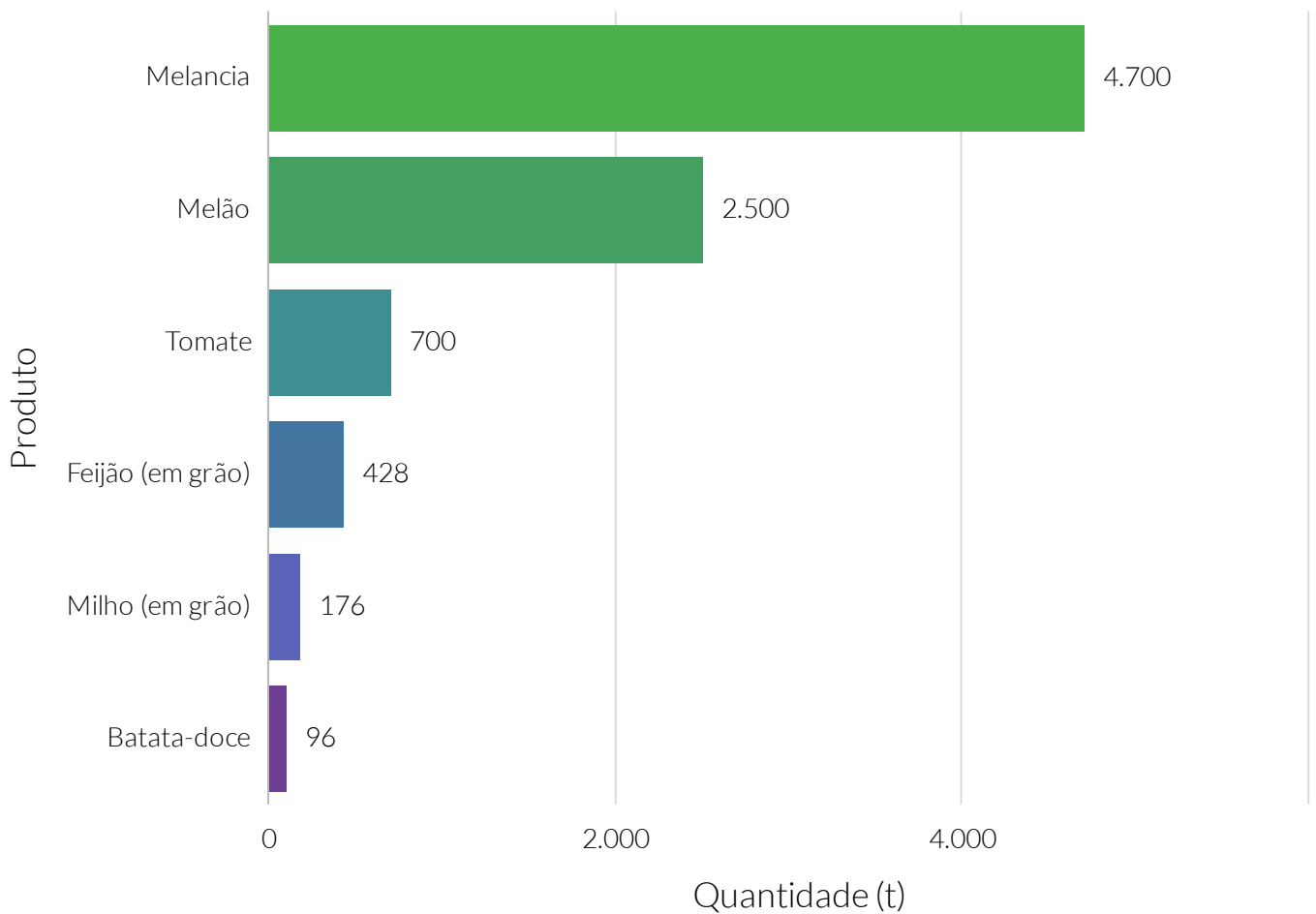

**Fonte:** Instituto Brasileiro de Geografia e Estatística (IBGE).

Valor relativo do valor (R\$) da produção local da lavoura temporária, por tipologia - 2019

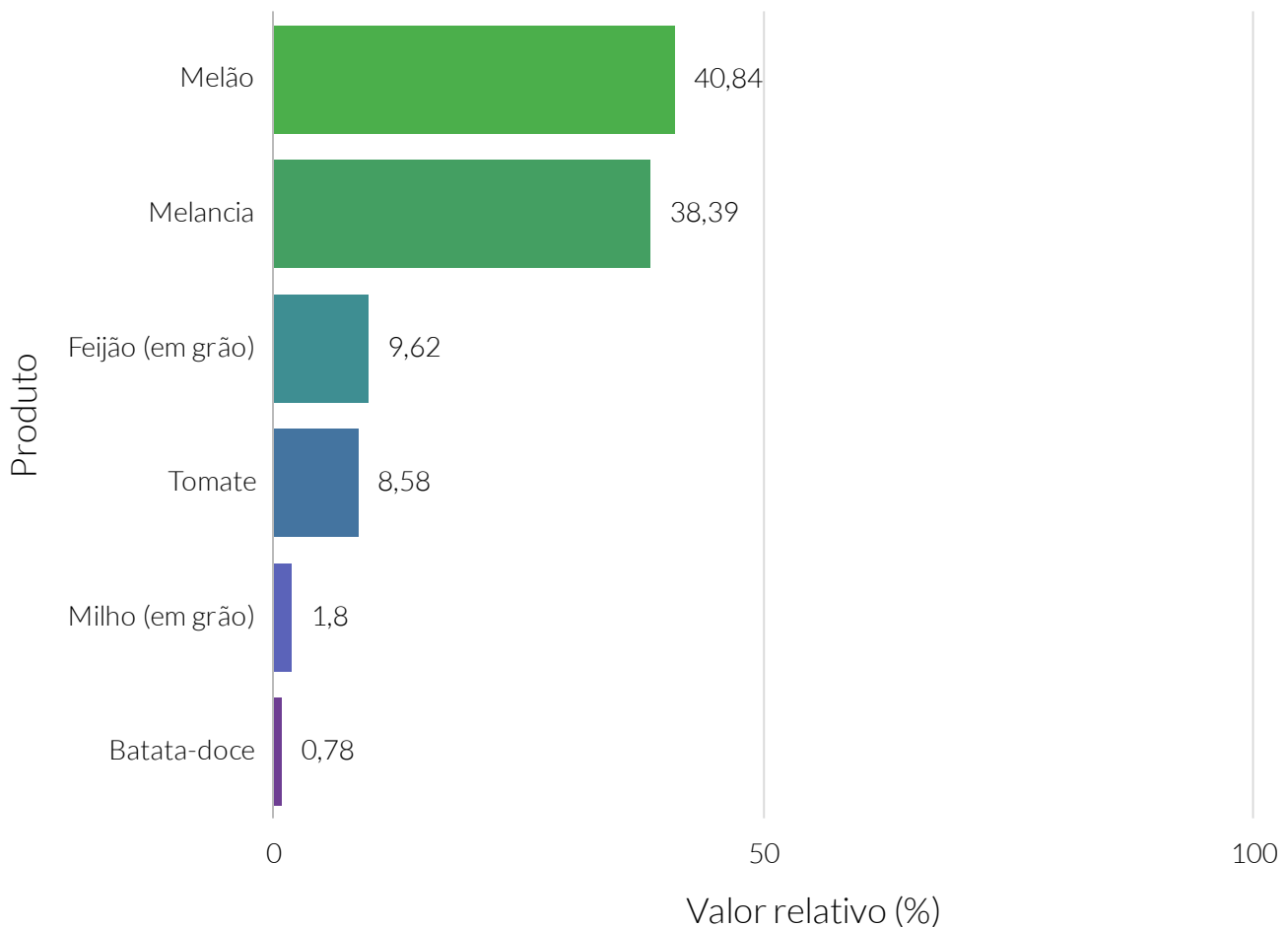

**Fonte:** Instituto Brasileiro de Geografia e Estatística (IBGE).



### Valor (R\$) da produção local da lavoura temporária, por tipologia - 2019

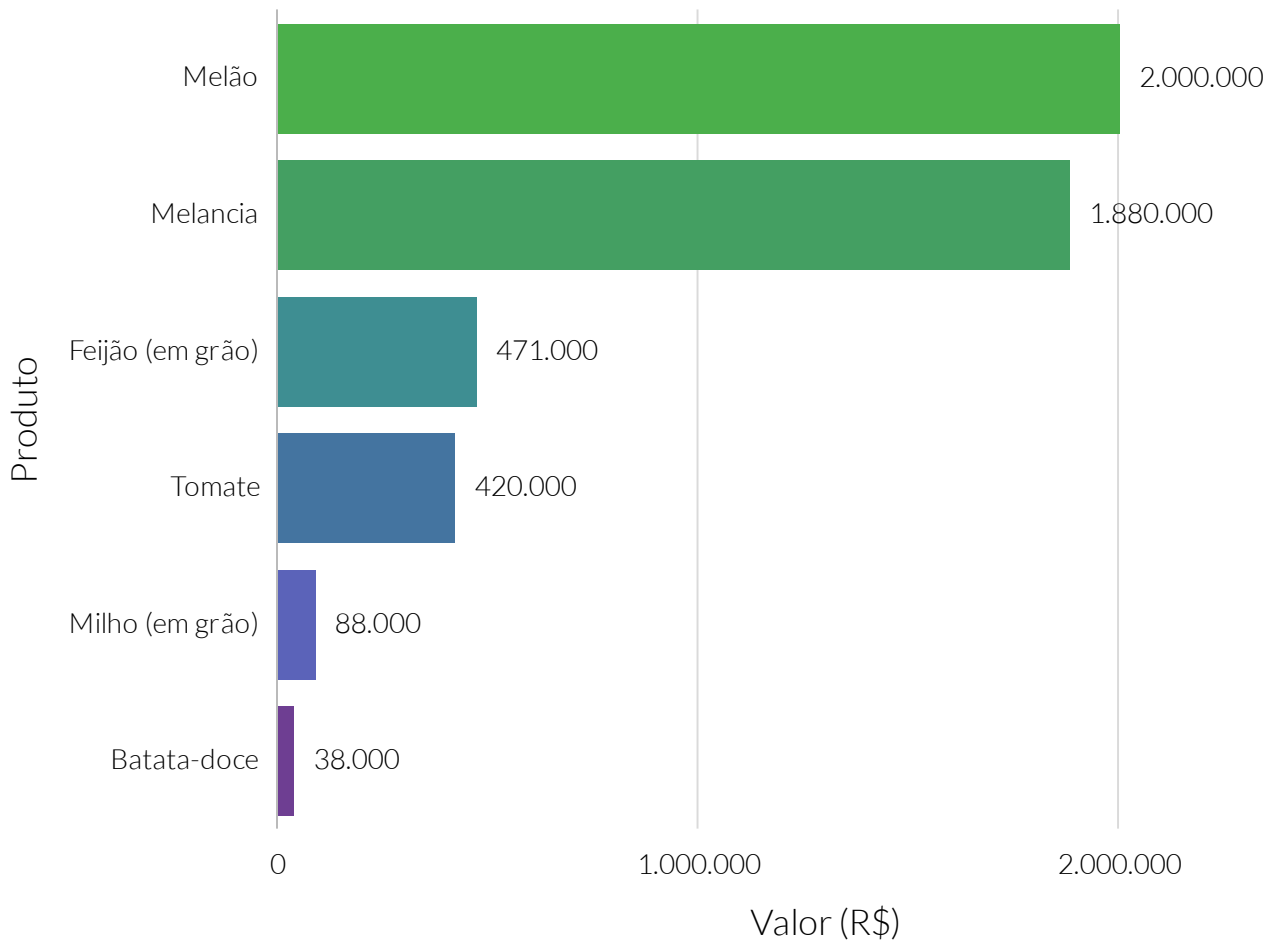

**Fonte:** Instituto Brasileiro de Geografia e Estatística (IBGE).

Quantidade relativa, ao estado, da produção do município da lavoura temporária, por tipologia - 2019

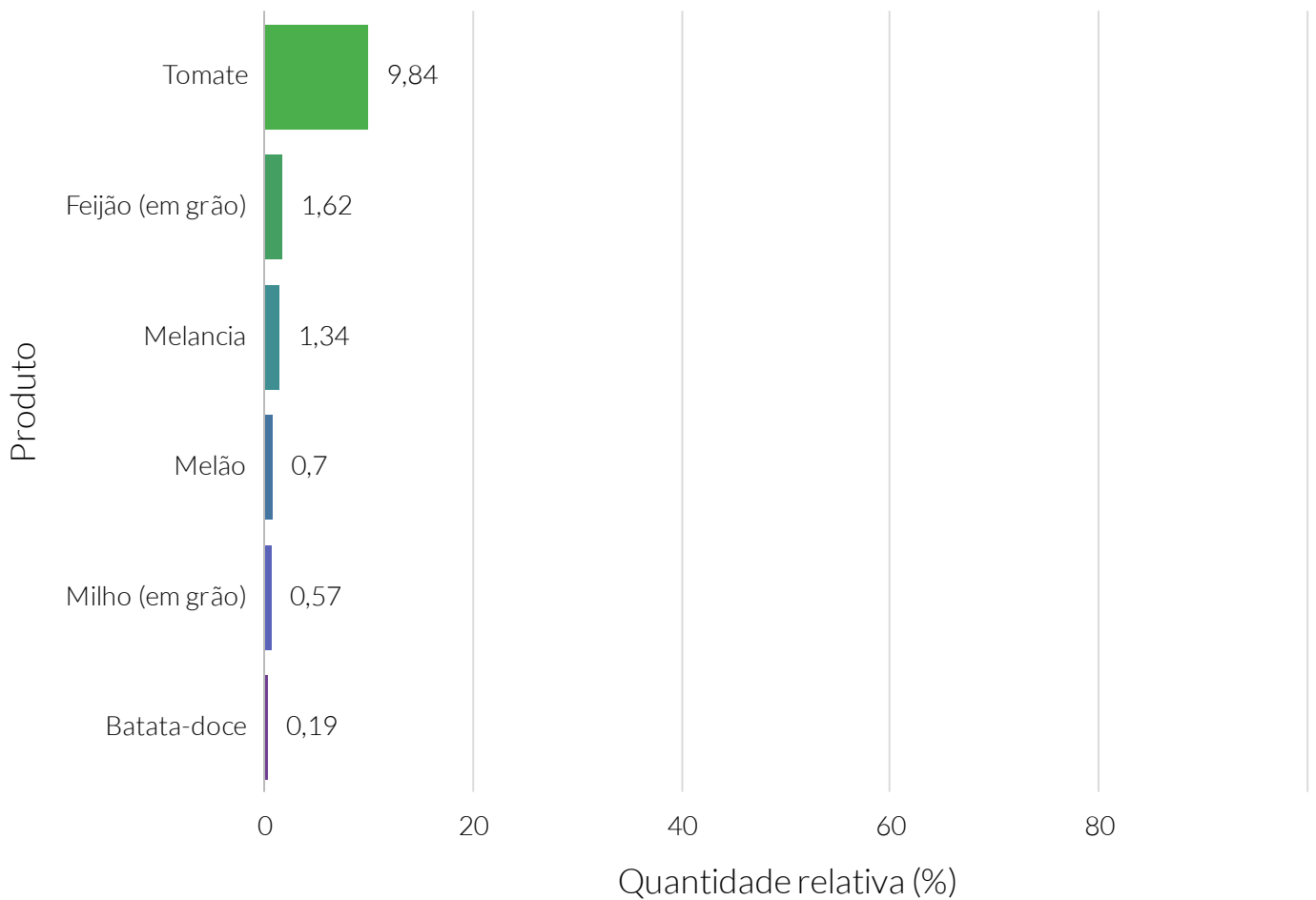

**Fonte:** Instituto Brasileiro de Geografia e Estatística (IBGE).

No ano de 2019, segundo o Instituto Brasileiro de Geografia e Estatística (IBGE), o valor da produção da pecuária no município de Açu representou um total de R\$3.377.000. Isso colocou o município na 52ª posição no estado.

### Valor (R\$) da produção local da pecuária

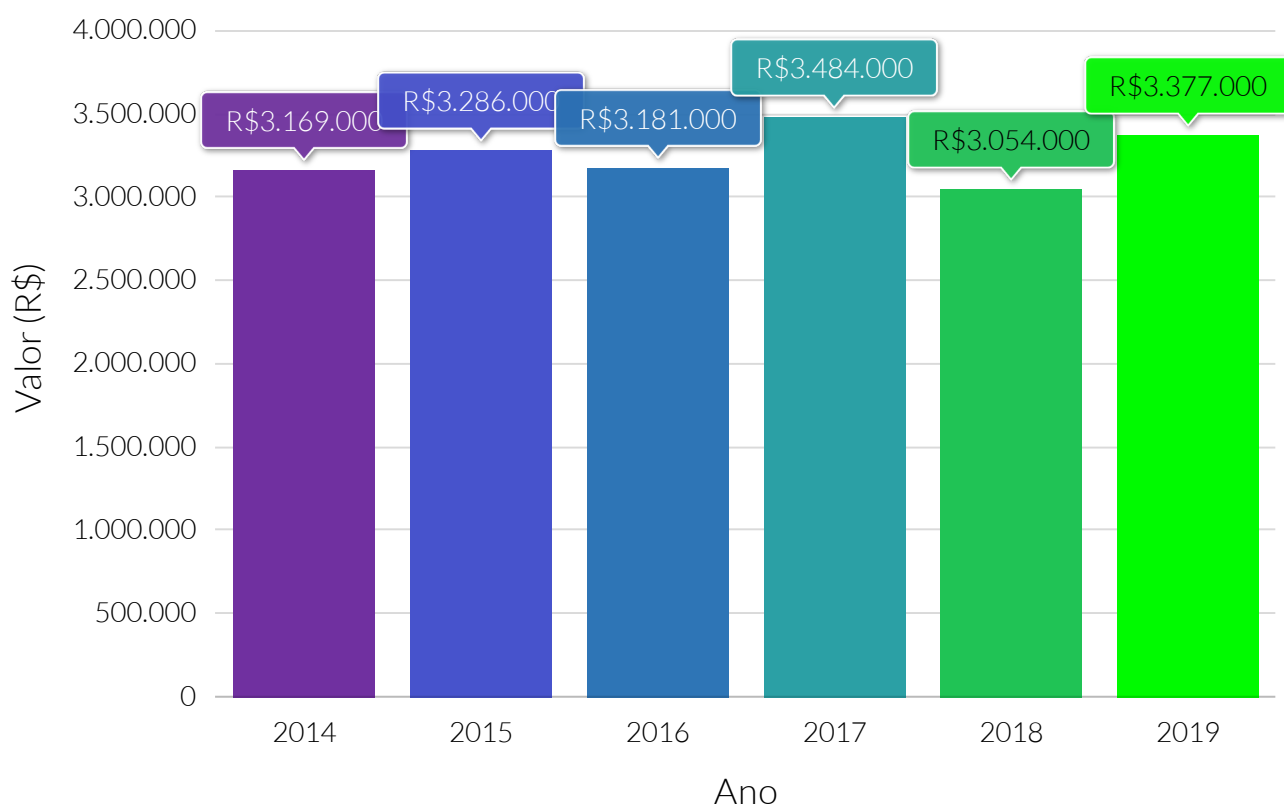

**Fonte:** Instituto Brasileiro de Geografia e Estatística (IBGE).

### Quantidade (t) produzida da pecuária, por tipologia - 2019

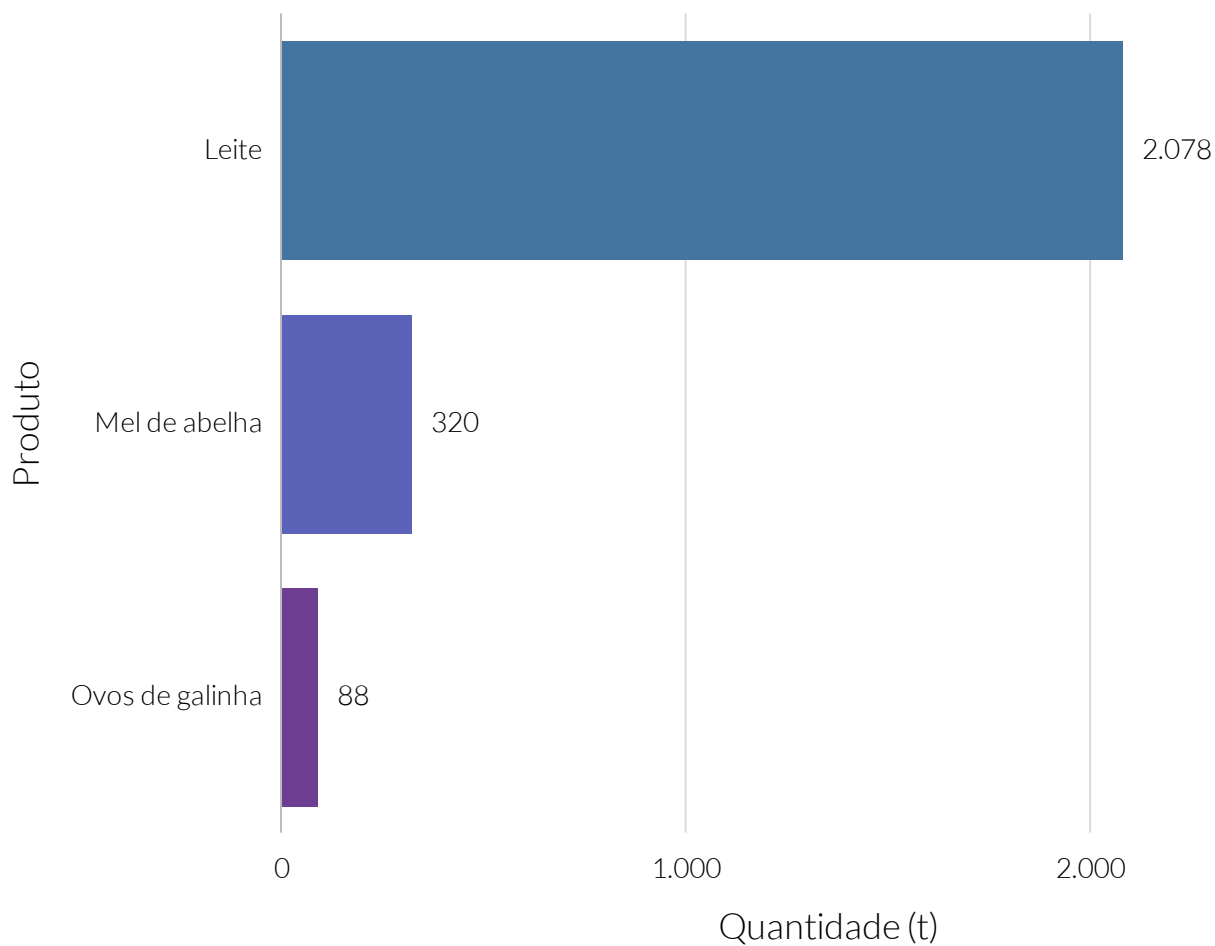

**Fonte:** Instituto Brasileiro de Geografia e Estatística (IBGE).

Valor relativo do valor (R\$) da produção local da pecuária, por tipologia - 2019

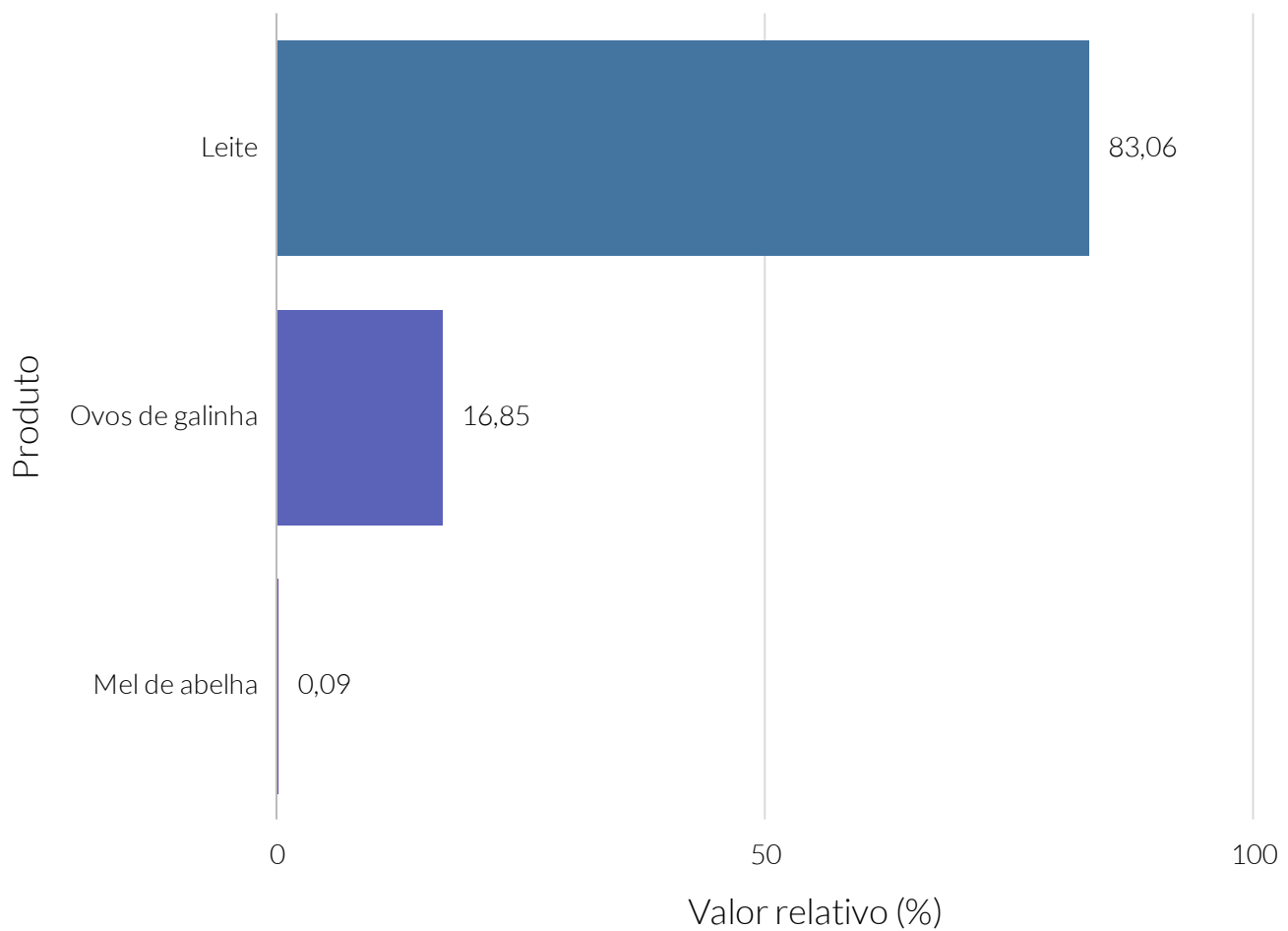

**Fonte:** Instituto Brasileiro de Geografia e Estatística (IBGE).

Valor (R\$) da produção local da pecuária, por tipologia - 2019

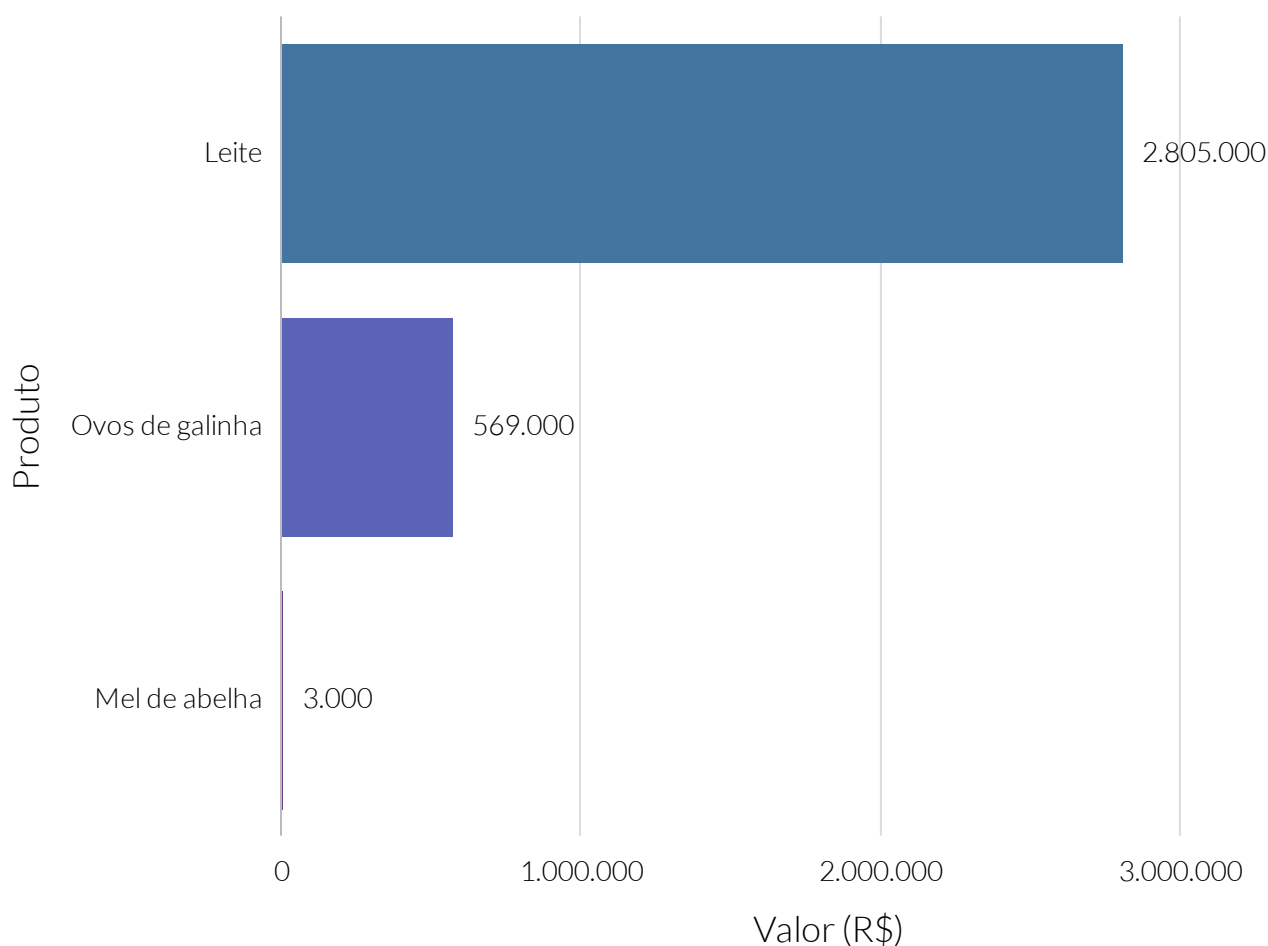

**Fonte:** Instituto Brasileiro de Geografia e Estatística (IBGE).

Quantidade relativa, ao estado, da produção do município da pecuária, por tipologia - 2019

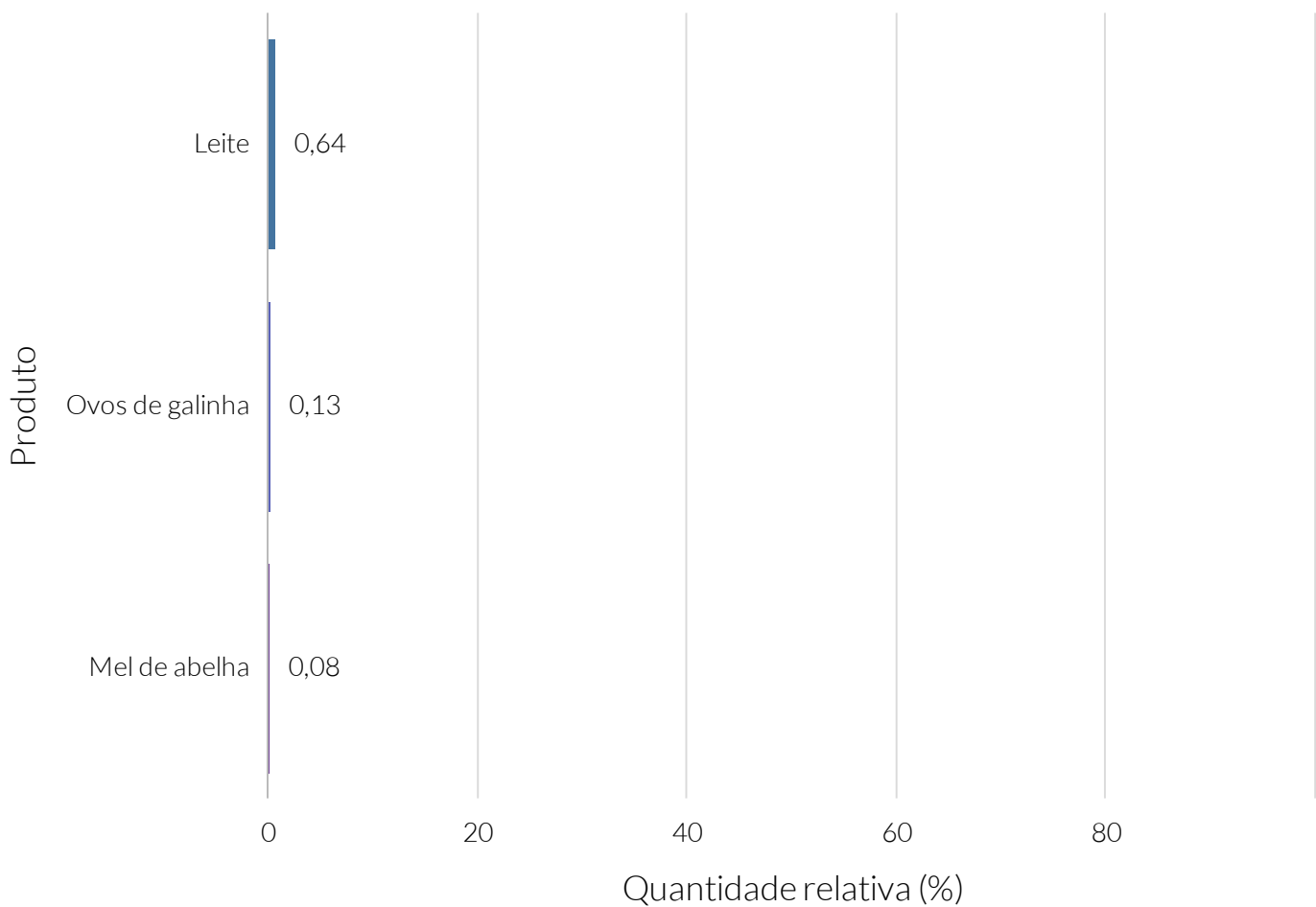

**Fonte:** Instituto Brasileiro de Geografia e Estatística (IBGE).



A produção local da extração vegetal no ano de 2019, segundo o Instituto Brasileiro de Geografia e Estatística (IBGE), foi equivalente a um total de R\$1.279.000 no município de Açu. Isso colocou o município na 5ª posição no estado.

### Valor (R\$) da produção local da extração vegetal

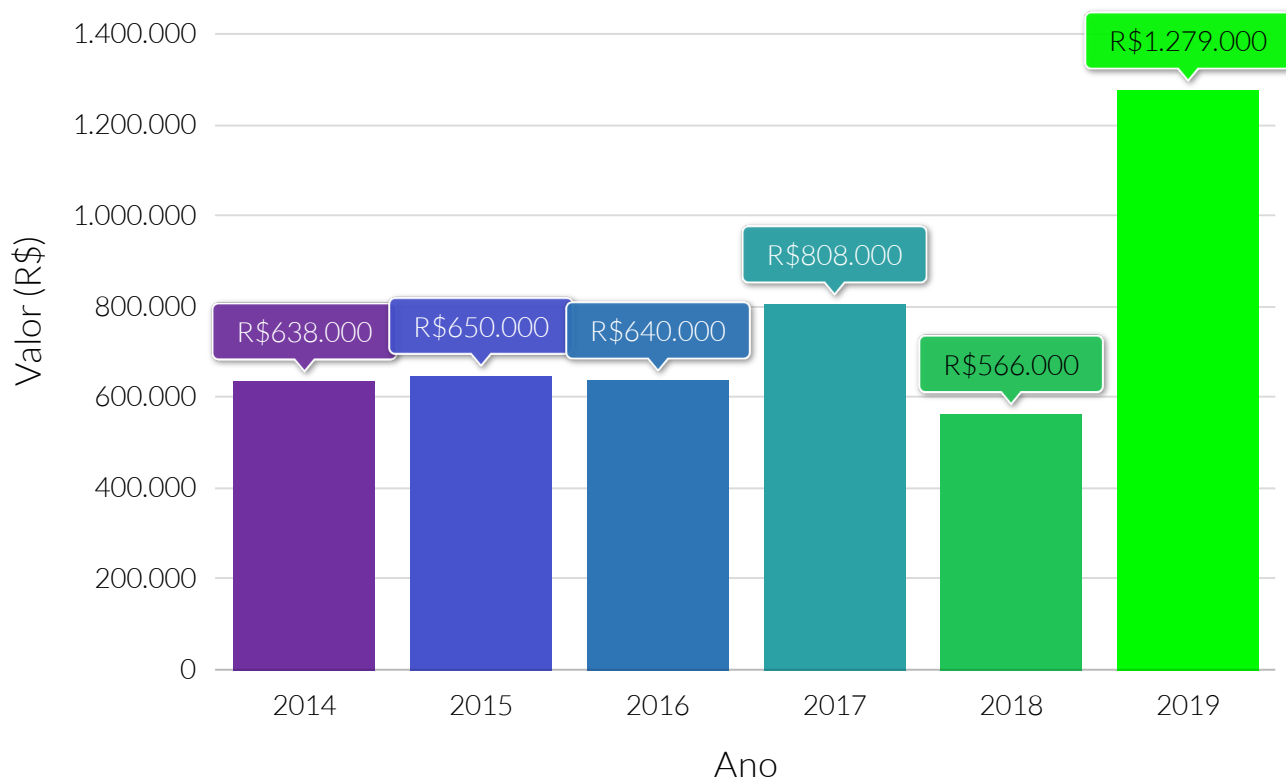

**Fonte:** Instituto Brasileiro de Geografia e Estatística (IBGE).

Quantidade (t) produzida da extração vegetal, por tipologia - 2019

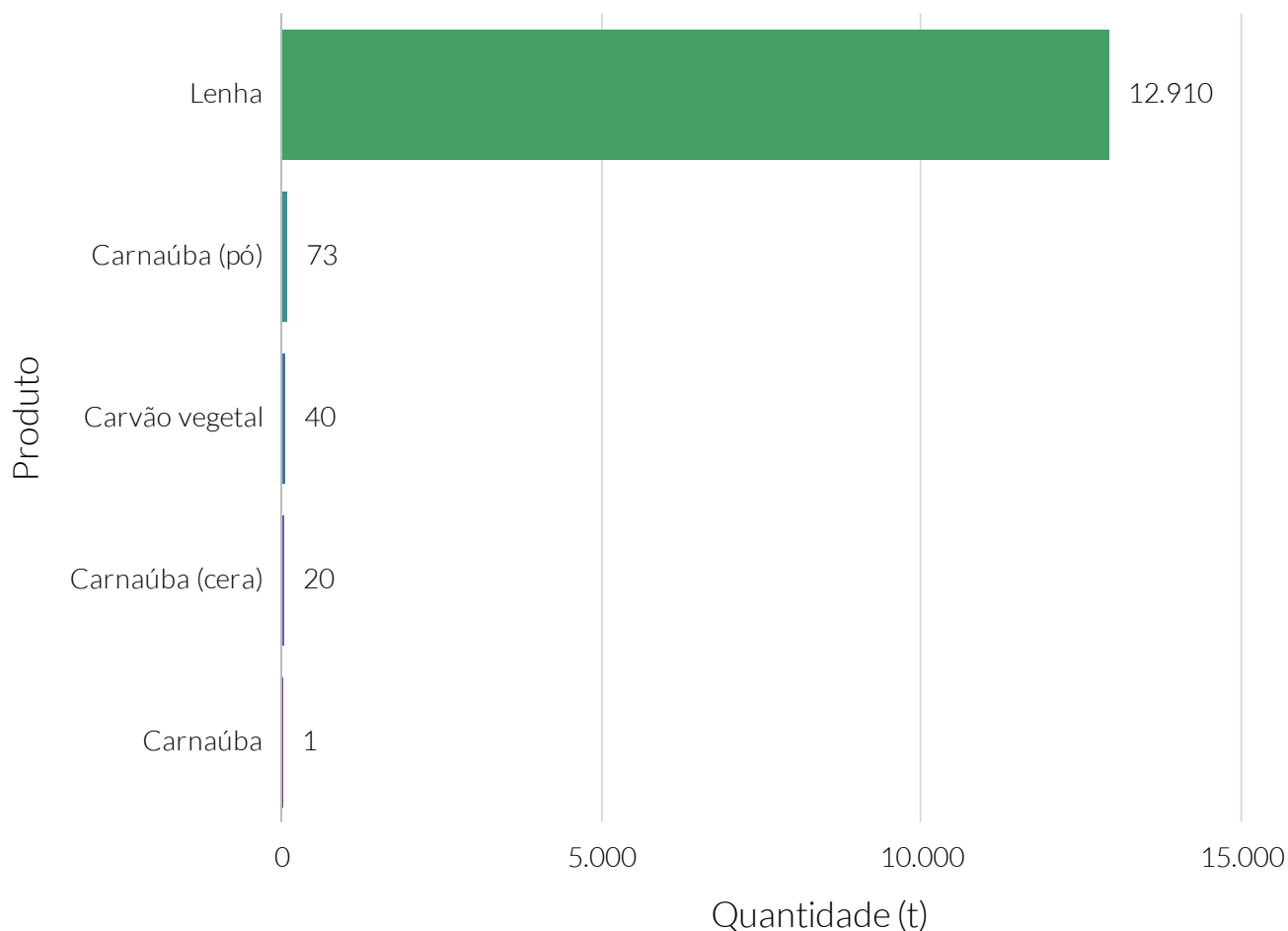

**Fonte:** Instituto Brasileiro de Geografia e Estatística (IBGE).

Valor relativo do valor (R\$) da produção local da extração vegetal, por tipologia - 2019

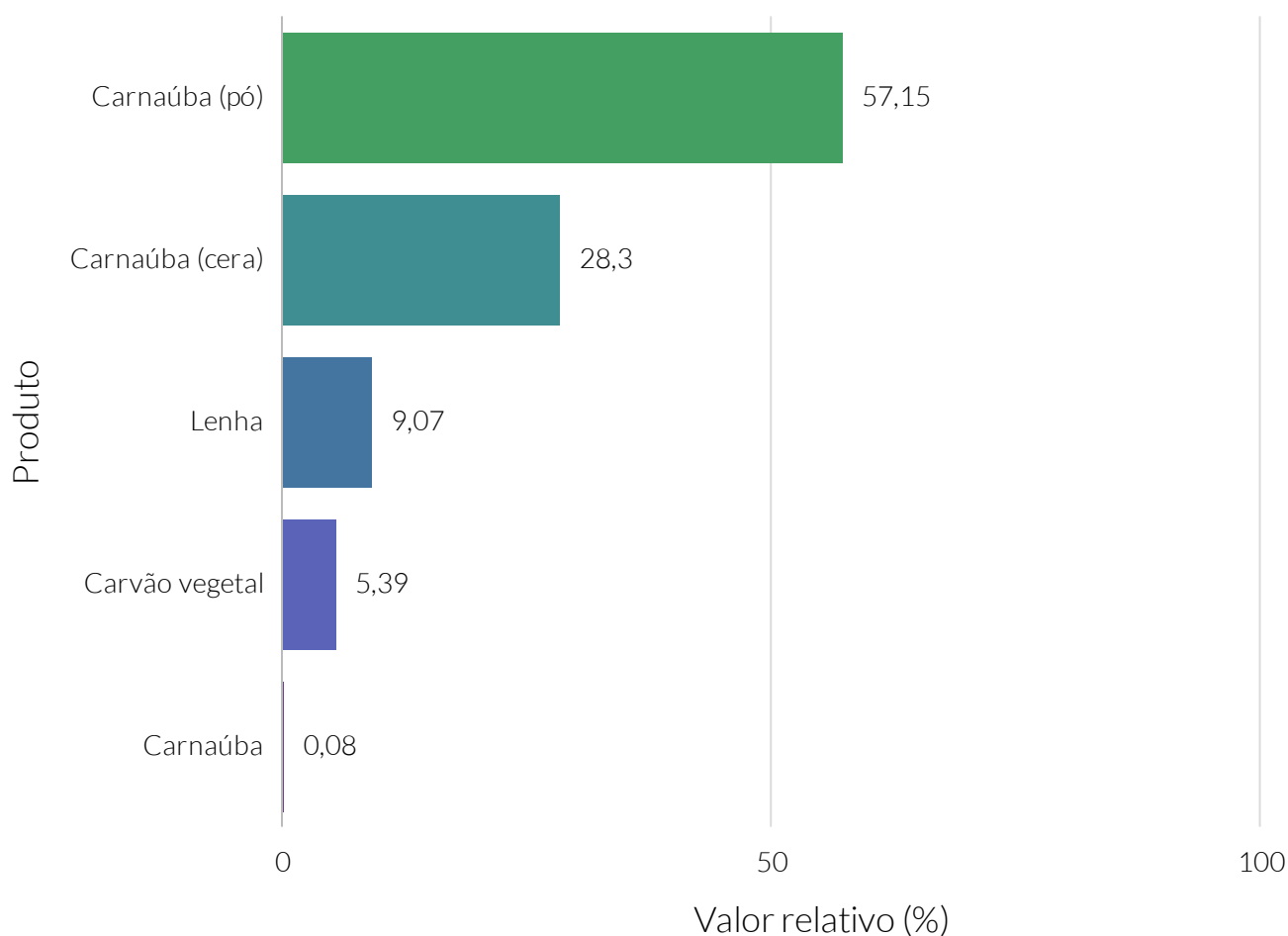

**Fonte:** Instituto Brasileiro de Geografia e Estatística (IBGE).

Valor (R\$) da produção local da extração vegetal, por tipologia - 2019

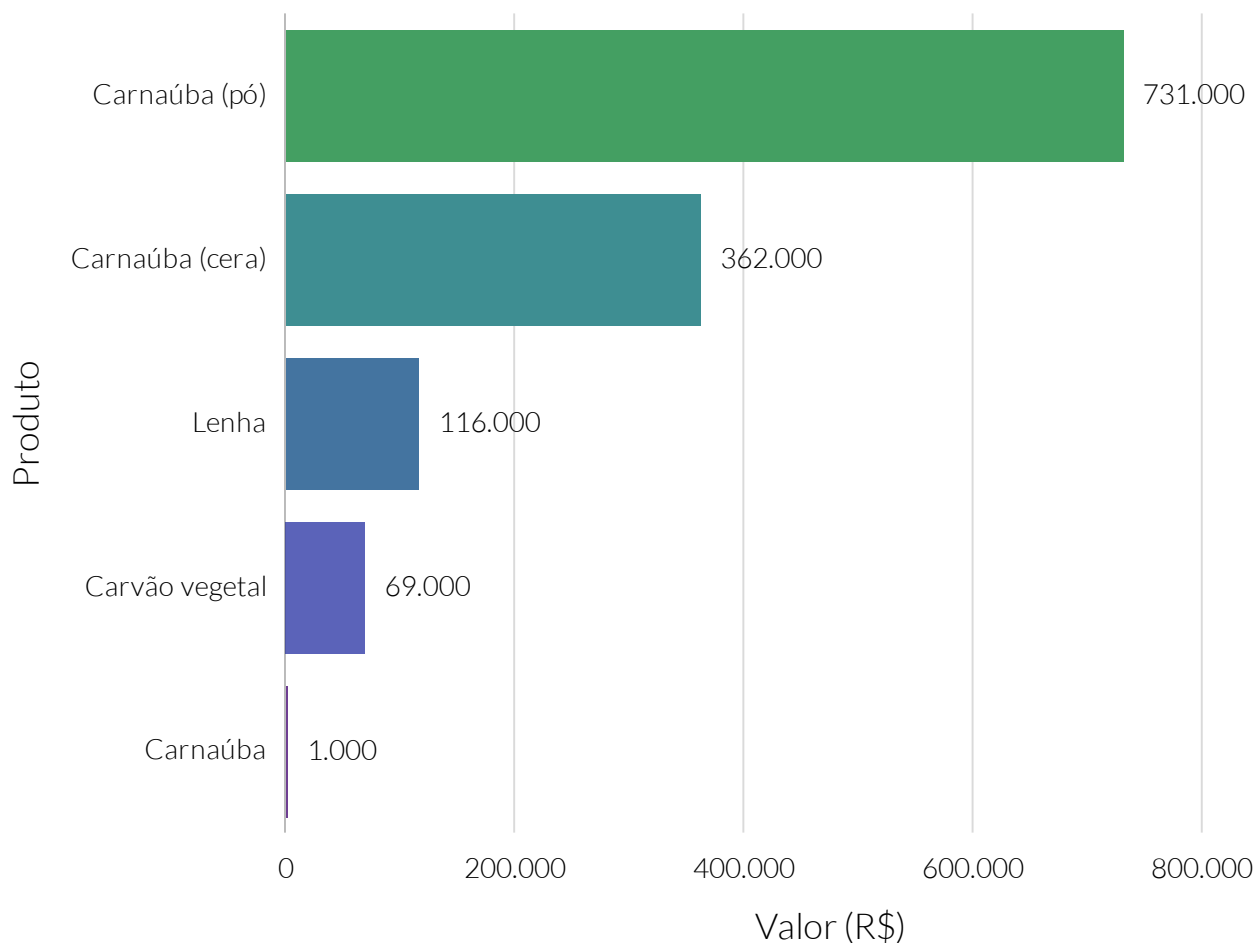

**Fonte:** Instituto Brasileiro de Geografia e Estatística (IBGE).

Quantidade relativa, ao estado, da produção do município da extração vegetal, por tipologia - 2019

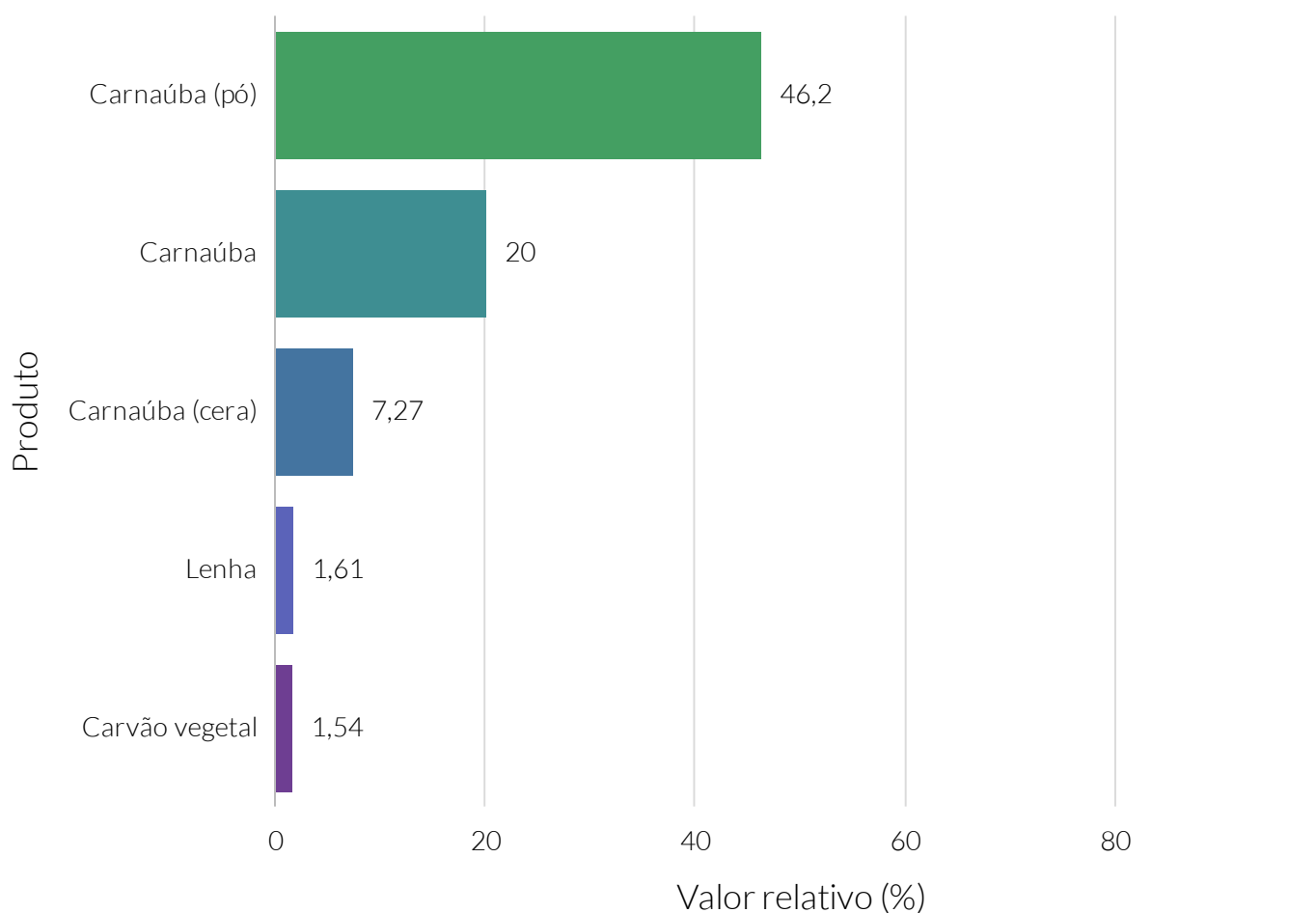

**Fonte:** Instituto Brasileiro de Geografia e Estatística (IBGE).

### Valor (R\$) da produção local da silvicultura

**Informações não disponíveis** sobre este indicador na base de dados para esta Cidade

### Quantidade (t) produzida da silvicultura, por tipologia

**Informações não disponíveis** sobre este indicador na base de dados para esta Cidade



### Valor relativo do valor (R\$) da produção local da silvicultura, por tipologia

**Informações não disponíveis** sobre este indicador na base de dados para esta Cidade

### Valor (R\$) da produção local da silvicultura, por tipologia

**Informações não disponíveis** sobre este indicador na base de dados para esta Cidade

Quantidade relativa, ao estado, da produção do município da silvicultura, por tipologia

**Informações não disponíveis** sobre este indicador na base de dados para esta Cidade

As estimativas a respeito do potencial de consumo no ano de 2021 foram elaboradas pela iPC Marketing Editora e estão amparadas na metodologia recomendada pela Associação Brasileira de Empresas de Pesquisa (ABEP).

Açu, no ano de 2021, possuía maior parcela (41,83%) da população urbana concentrada na classe econômica D/E.

A estimativa do potencial de consumo urbano total de acordo com as classes econômicas apontava para maior consumo na classe econômica C2, apresentando um total de R\$160.229.081,51 do potencial de consumo urbano de Açu.

# Potencial de consumo

## Potencial

### Estimativa (R\$) do potencial de consumo - 2021

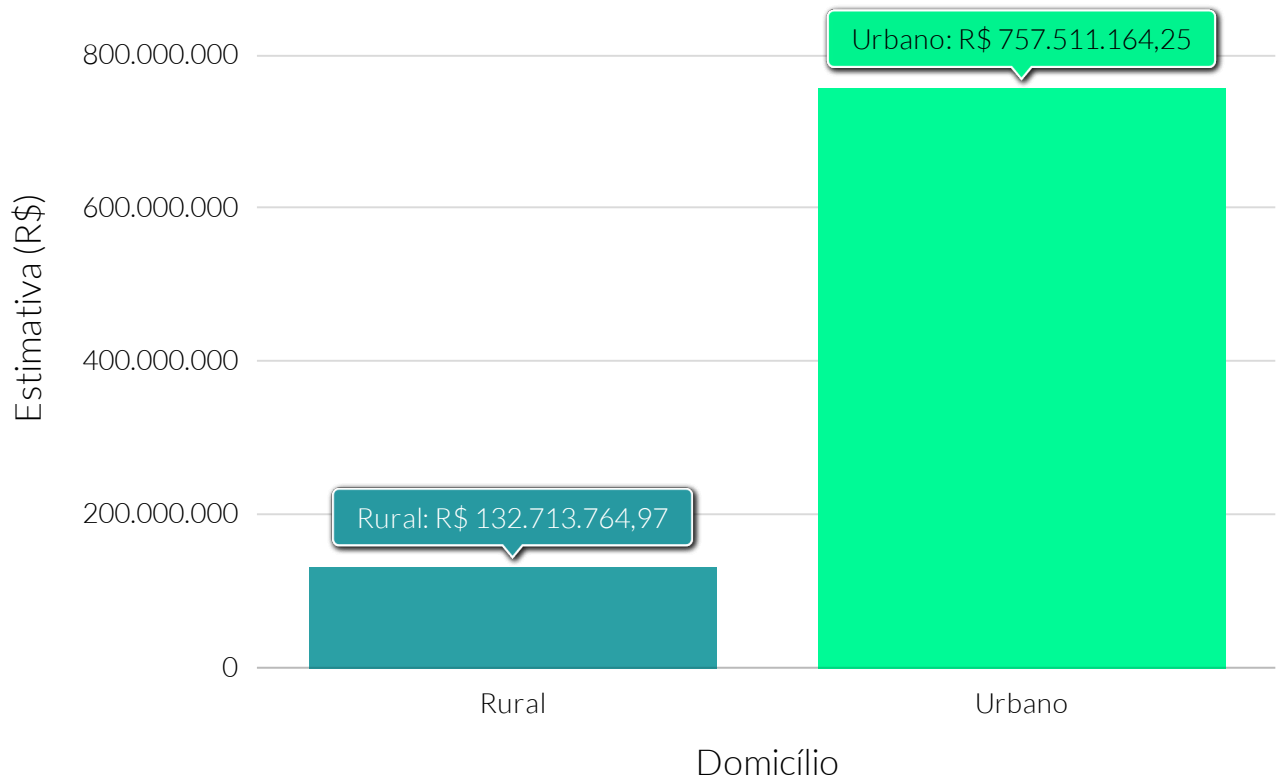

Fonte: iPC Marketing.

### Valor relativo da estimativa do potencial de consumo - 2021

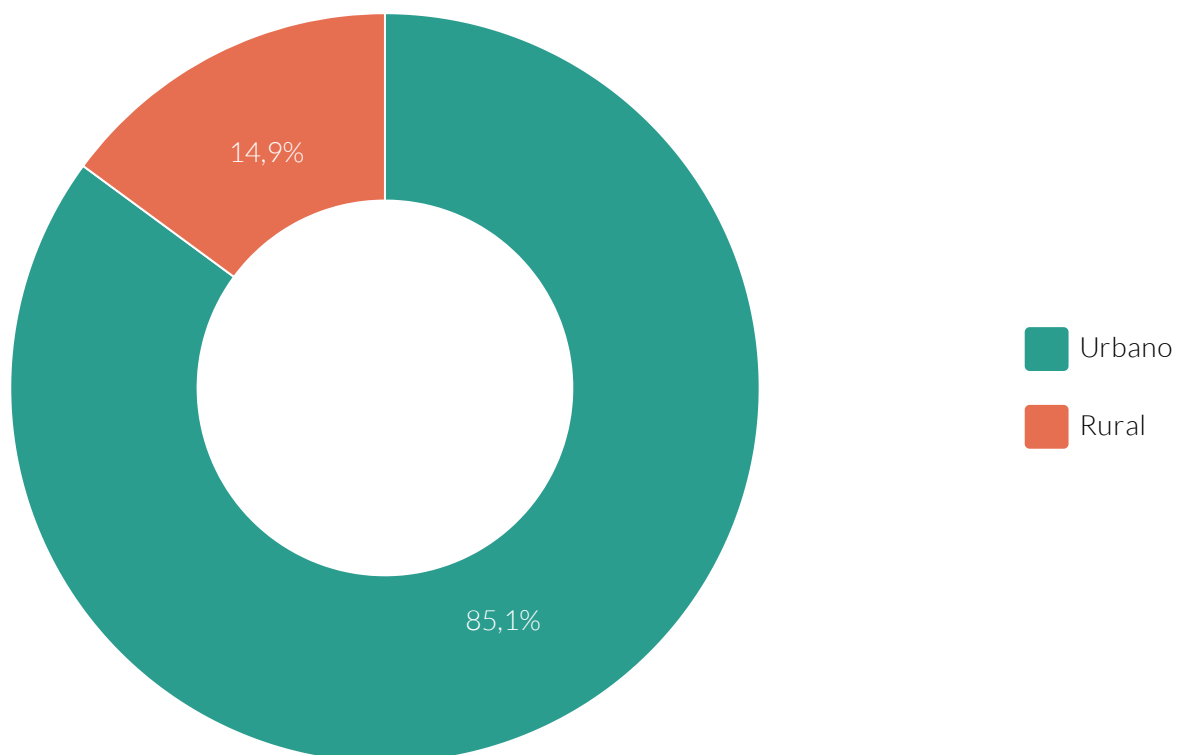

Fonte: iPC Marketing.

# Potencial de consumo

## Potencial

Estimativa (R\$) do potencial de consumo urbano total por classe econômica - 2021

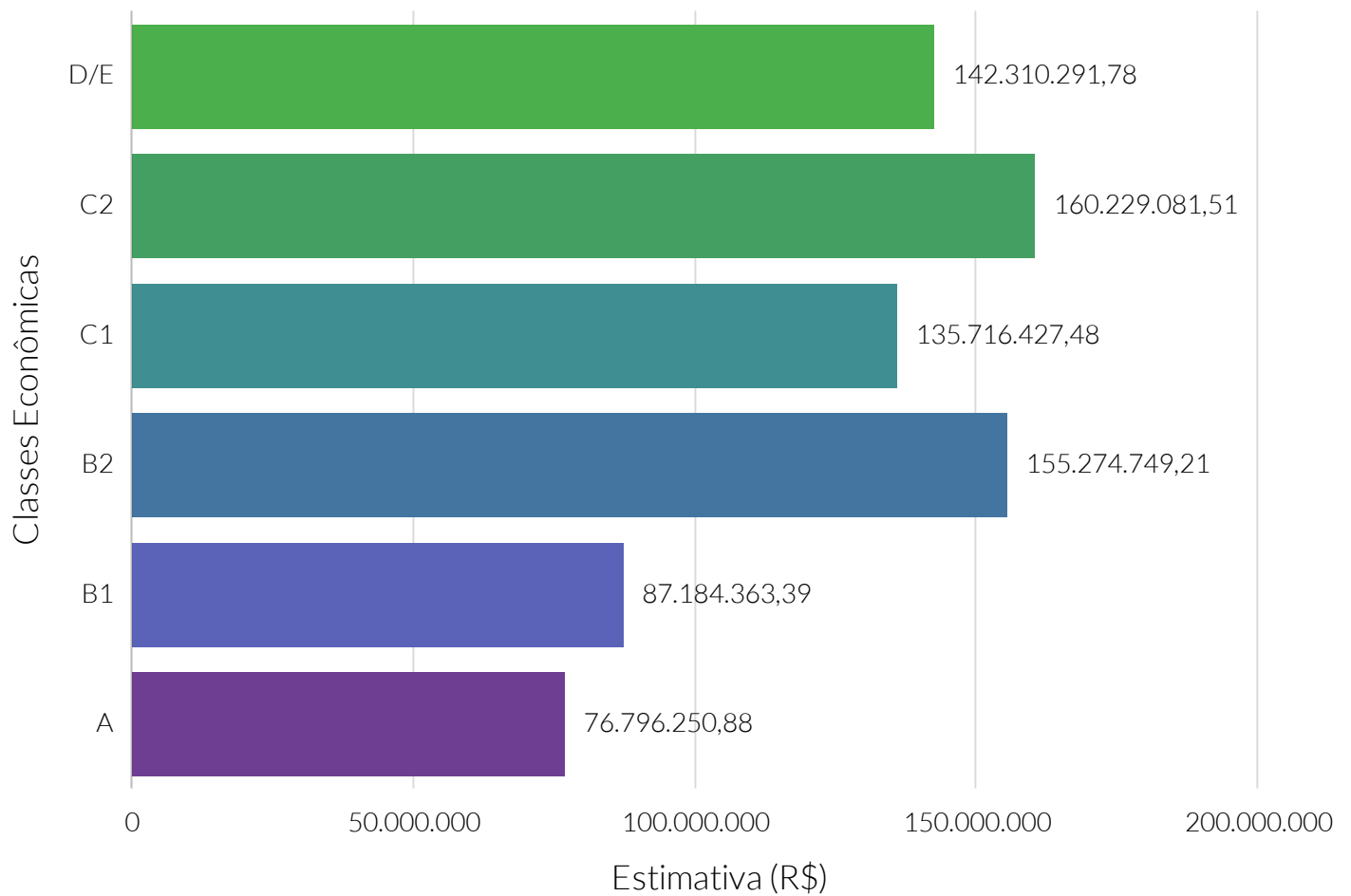

Fonte: iPC Marketing.

Quantidade relativa de domicílios urbanos, por perfil das classes econômicas - 2021

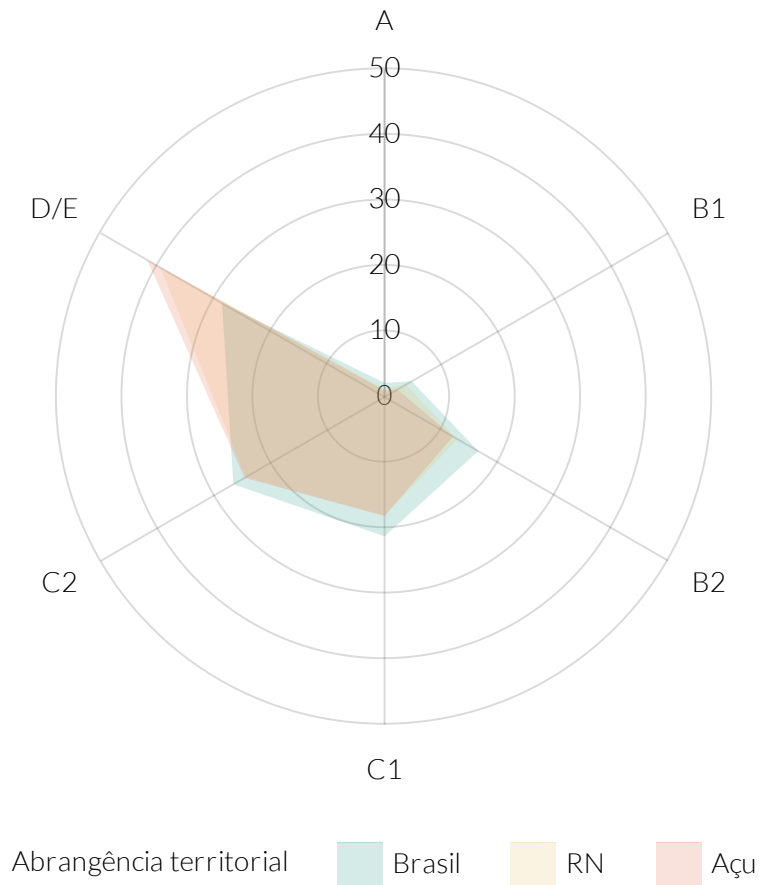

Fonte: iPC Marketing.



De acordo com dados do Departamento de Informática do Sistema Único de Saúde do Brasil (DATASUS), do Ministério da Saúde, a taxa bruta de natalidade de Açu, no ano de 2019, foi de 12,50 nascidos vivos para cada mil habitantes. Para o estado de Rio Grande do Norte e Brasil, esse valor foi de, respectivamente, 12,56 e 13,56 nascidos vivos por mil habitantes.

A taxa de mortalidade infantil, de Açu, também segundo o DATASUS, no ano de 2019, foi de 12 óbitos de menores de um ano de idade por mil nascidos vivos. No mesmo ano, a taxa do estado de Rio Grande do Norte e do Brasil foi, respectivamente, 12,42 e 12,39.

### Esperança de vida ao nascer

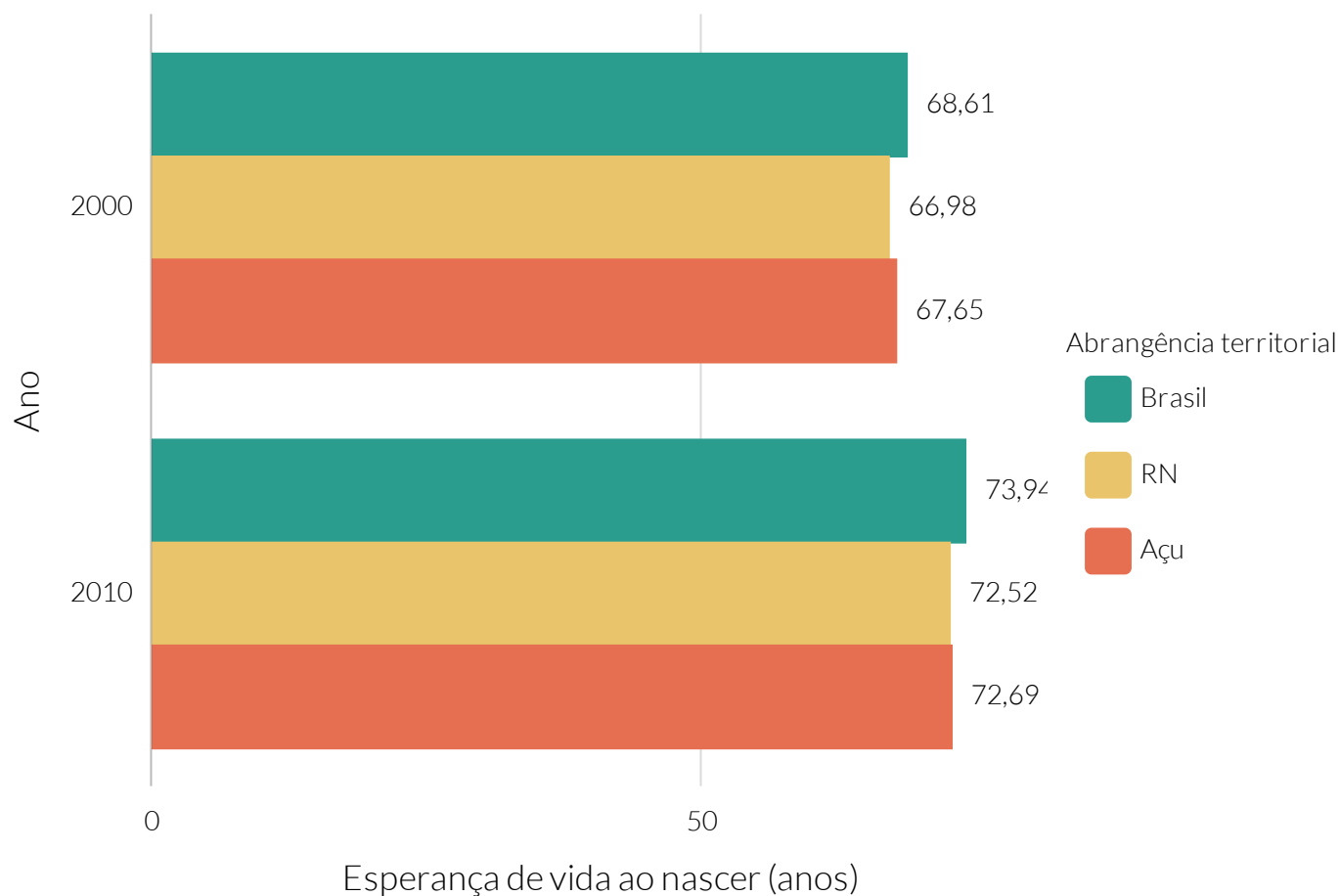

**Fonte:** Programa das Nações Unidas para o Desenvolvimento (PNUD).

## Taxa bruta de natalidade - 2019

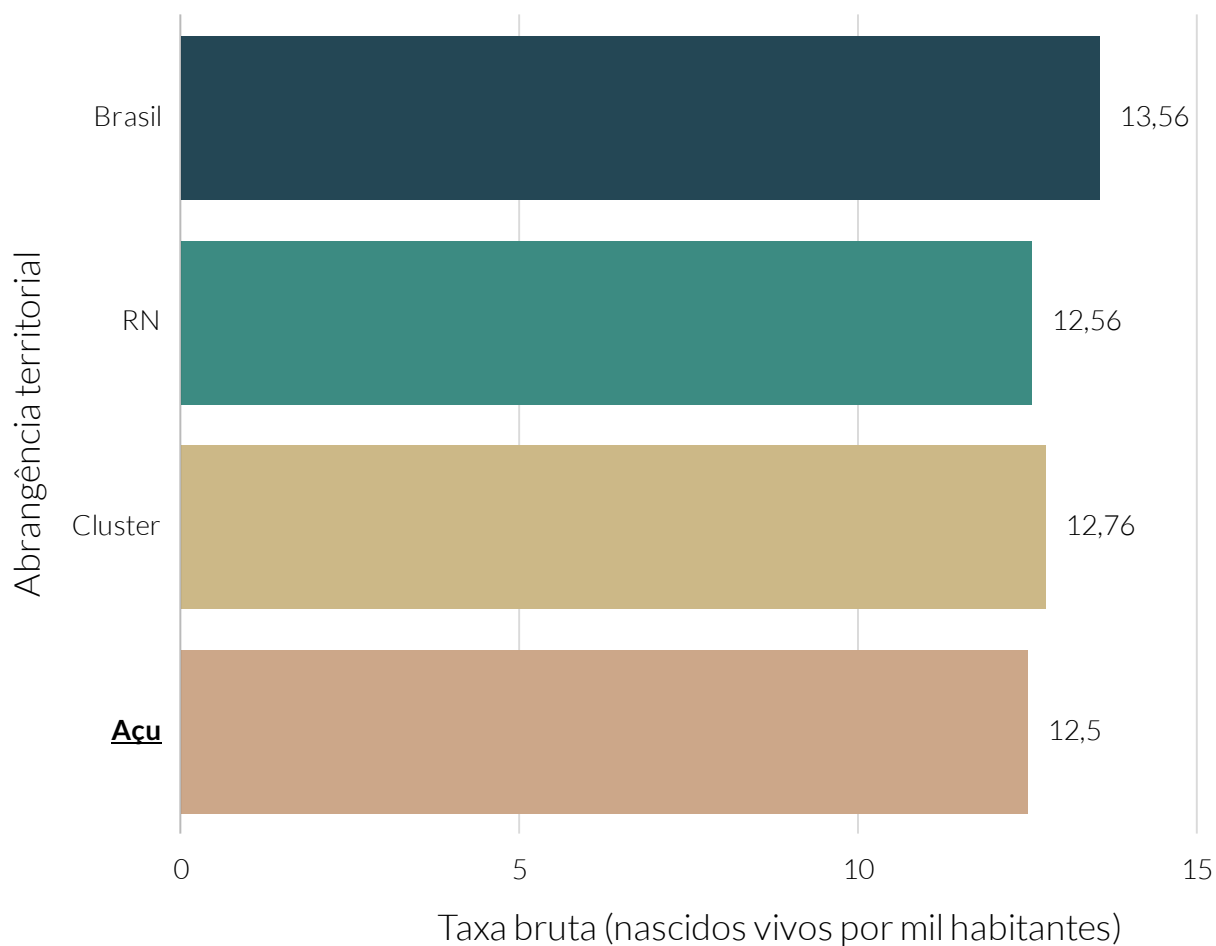

Fonte: Departamento de Informática do Sistema Único de Saúde (DATASUS).

### Taxa bruta de natalidade dos municípios do cluster - 2019

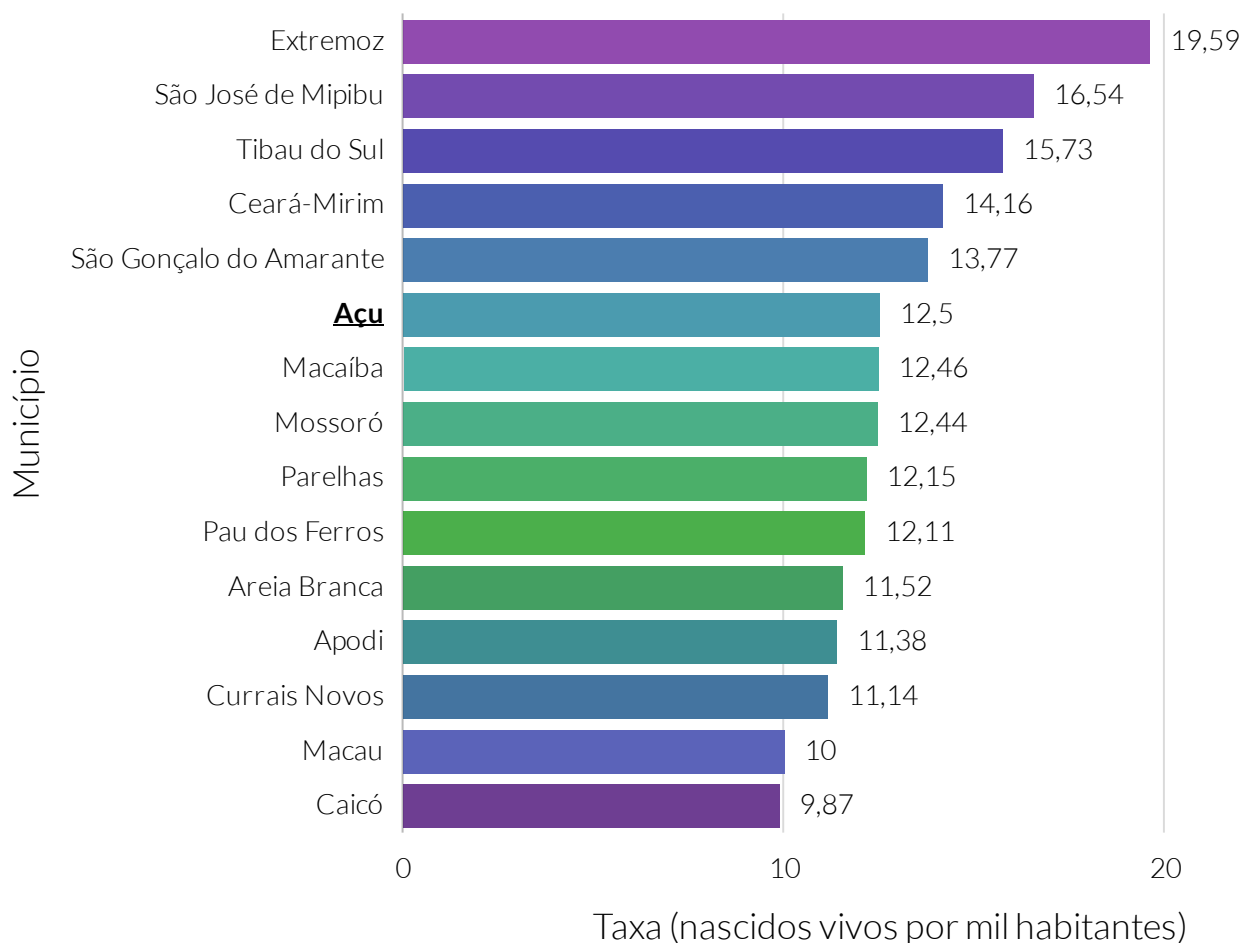

**Fonte:** Departamento de Informática do Sistema Único de Saúde (DATASUS).

**Nota:** O cluster é um agrupamento de municípios que fazem parte do mesmo estado e possuem similaridades econômicas, sociais e demográficas. Para o agrupamento foram utilizados os seguintes indicadores: Estimativa populacional, IDHm, Rendimento nominal médio mensal domiciliar per capita dos domicílios particulares permanentes urbanos, PIB, Quantidade de empresas, Quantidade de empregos, Potencial de Consumo e Receita orçamentária (R\$) tributária (exceto intraorçamentária).

## Taxa de mortalidade infantil - 2019

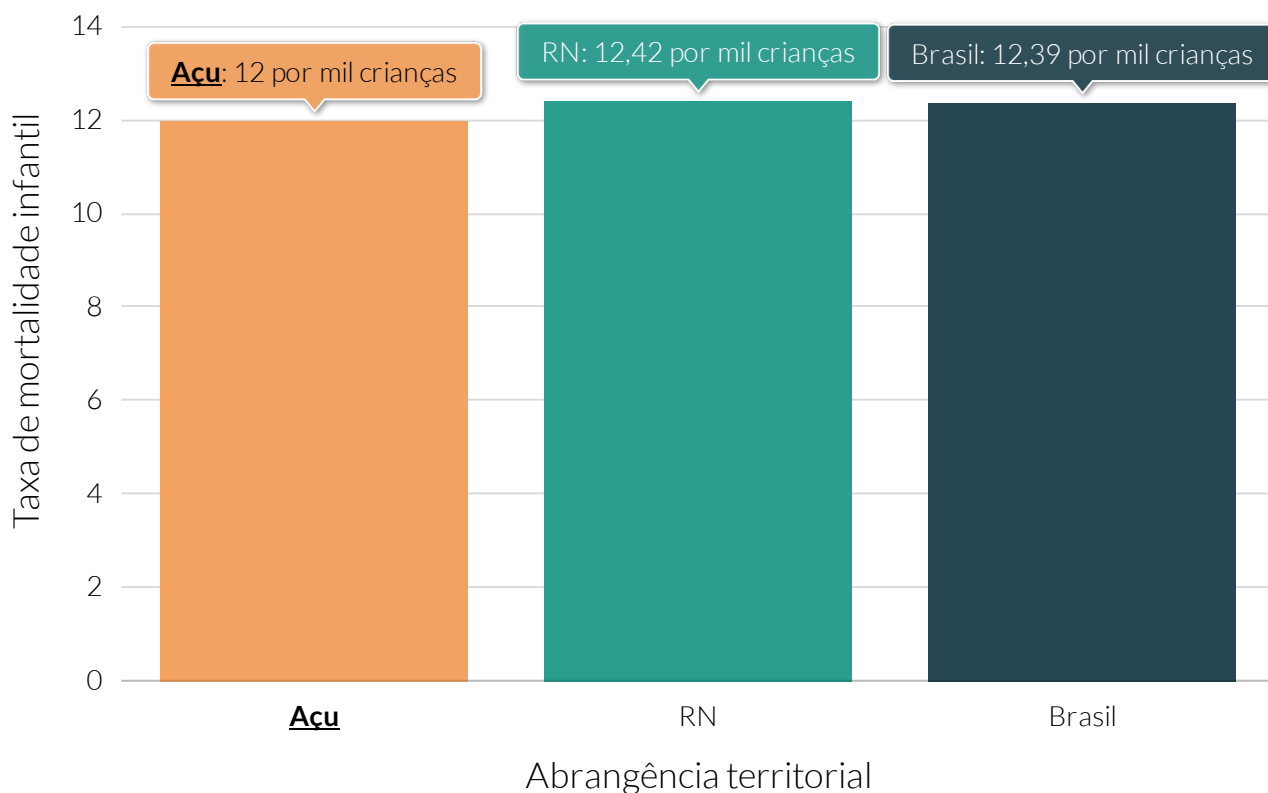

**Fonte:** Departamento de informática do Sistema Único de Saúde do Brasil (DATASUS).

**Nota:** A taxa de mortalidade infantil é um indicador social representado pelo número de crianças que morreram antes de completar um ano de vida a cada mil crianças nascidas vivas no período de um ano.

### Quantidade de óbitos ocasionados por neoplasia maligna

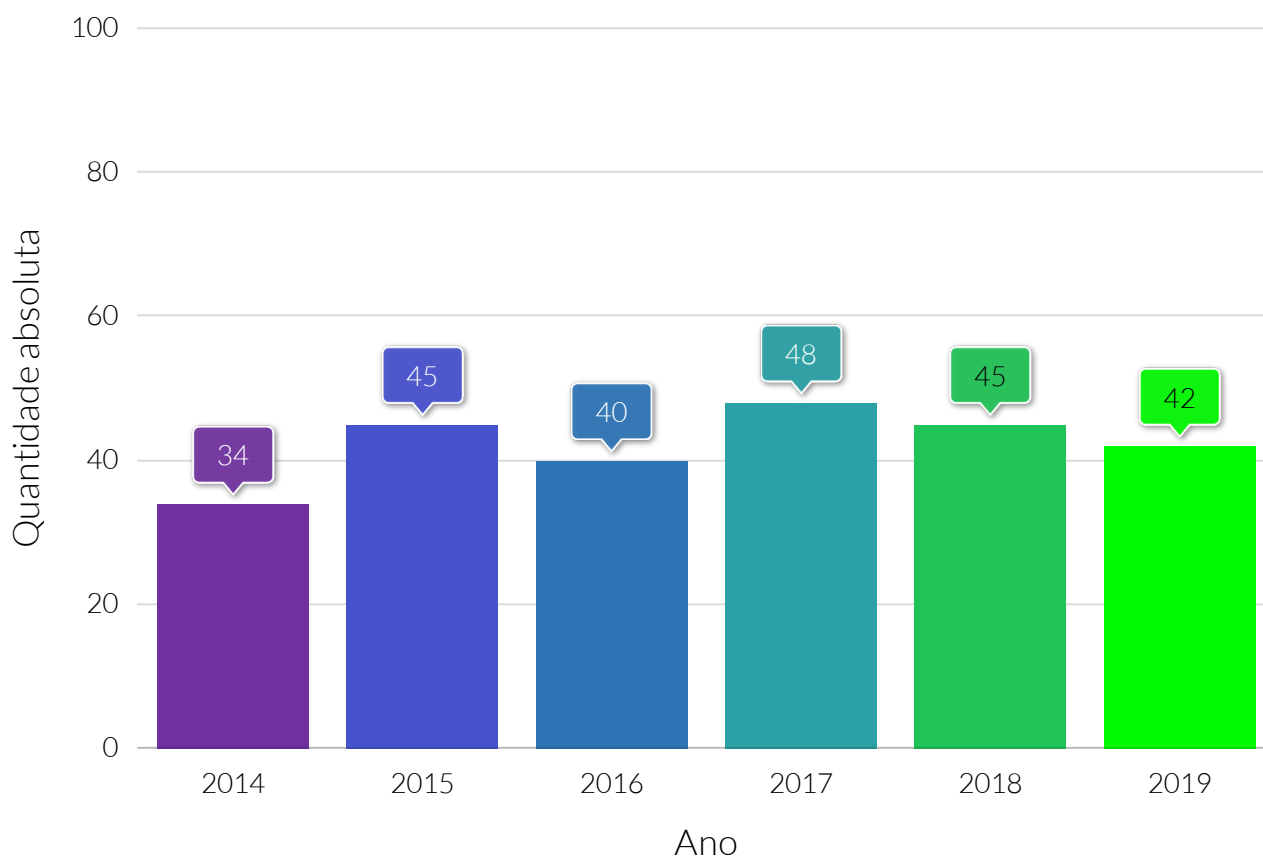

**Fonte:** Departamento de Informática do Sistema Único de Saúde (DATASUS).

### Quantidade relativa da população coberta por plano de saúde

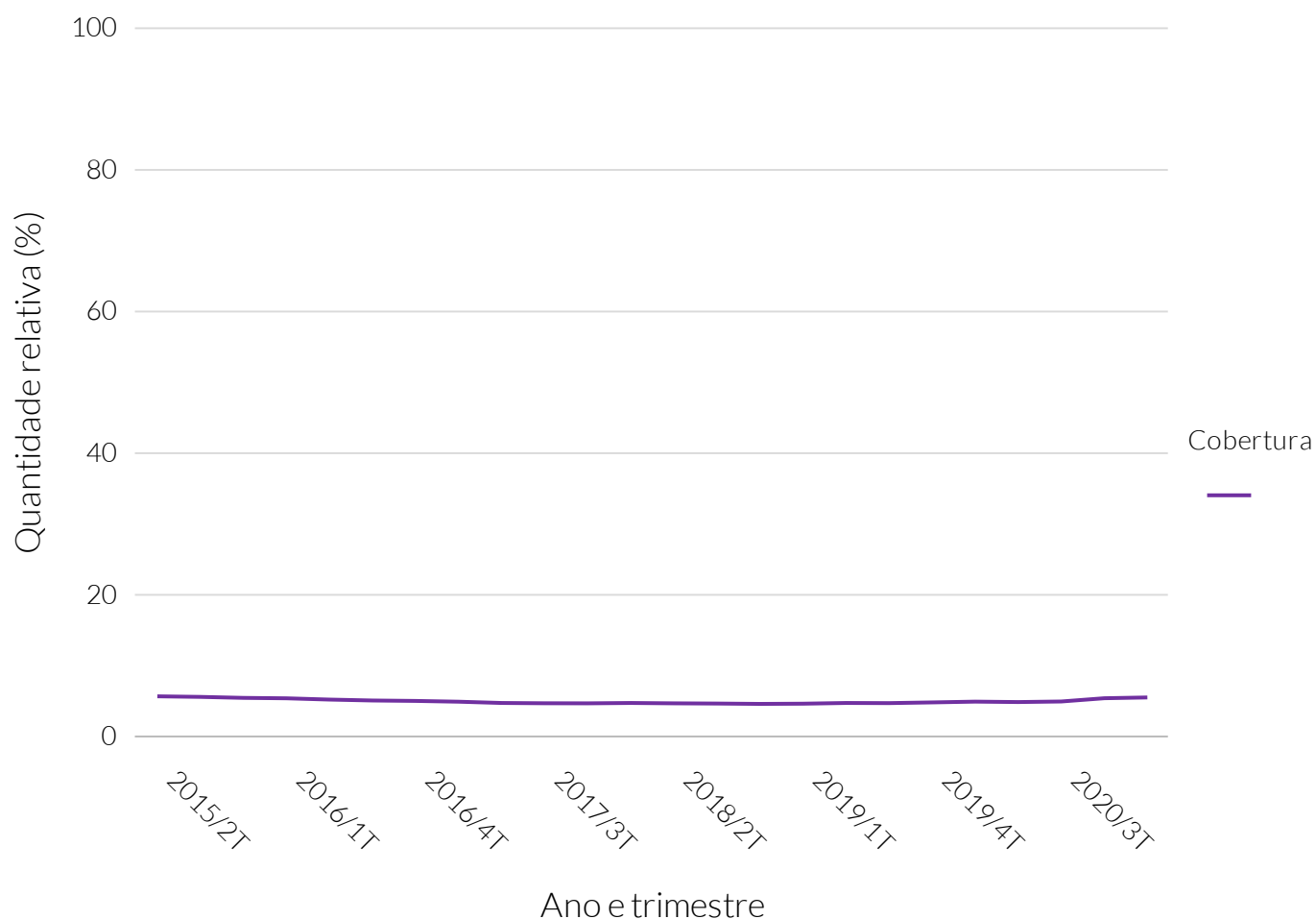

**Fonte:** Agência Nacional de Saúde Suplementar (ANS).

### Quantidade relativa da população coberta por plano de saúde

Período	Quantidade relativa (%)
Segundo trimestre de 2015	5,86
Terceiro trimestre de 2015	5,78
Quarto trimestre de 2015	5,64
Primeiro trimestre de 2016	5,58
Segundo trimestre de 2016	5,4
Terceiro trimestre de 2016	5,27
Quarto trimestre de 2016	5,21
Primeiro trimestre de 2017	5,1
Segundo trimestre de 2017	4,92
Terceiro trimestre de 2017	4,88
Quarto trimestre de 2017	4,87
Primeiro trimestre de 2018	4,92
Segundo trimestre de 2018	4,87
Terceiro trimestre de 2018	4,84
Quarto trimestre de 2018	4,79
Primeiro trimestre de 2019	4,82
Segundo trimestre de 2019	4,92
Terceiro trimestre de 2019	4,9
Quarto trimestre de 2019	5
Primeiro trimestre de 2020	5,11
Segundo trimestre de 2020	5,05
Terceiro trimestre de 2020	5,13
Quarto trimestre de 2020	5,59
Primeiro trimestre de 2021	5,7



## Quantidade relativa de cobertura vacinal - 2020

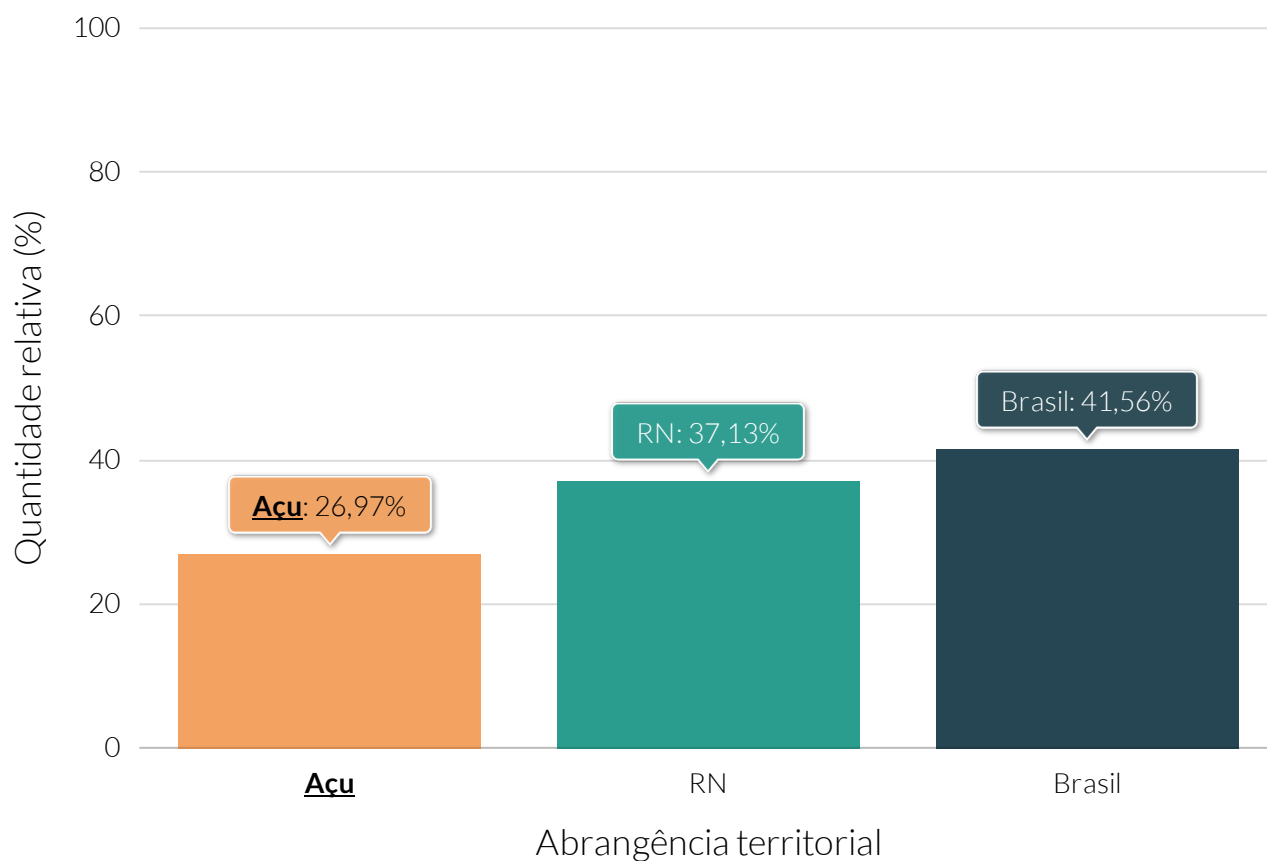

Fonte: Departamento de Informática do Sistema Único de Saúde (DATASUS).

# Saúde

## Estabelecimentos

De acordo com dados divulgados pelo Departamento de Informática do Sistema Único de Saúde do Brasil (DATASUS), do Ministério da Saúde, apontam que, em junho do ano de 2021, Açu possuía um total de 71 estabelecimentos de saúde.

No mesmo período, segundo o DATASUS, o município totalizava 31 leitos de internação, dos quais, 22 eram do SUS. O número de leitos de internação por mil habitantes de Açu era de 0,82, ao passo que a taxa estadual nacional era de 2,22 e 2,11, respectivamente.

### Quantidade de estabelecimentos de saúde

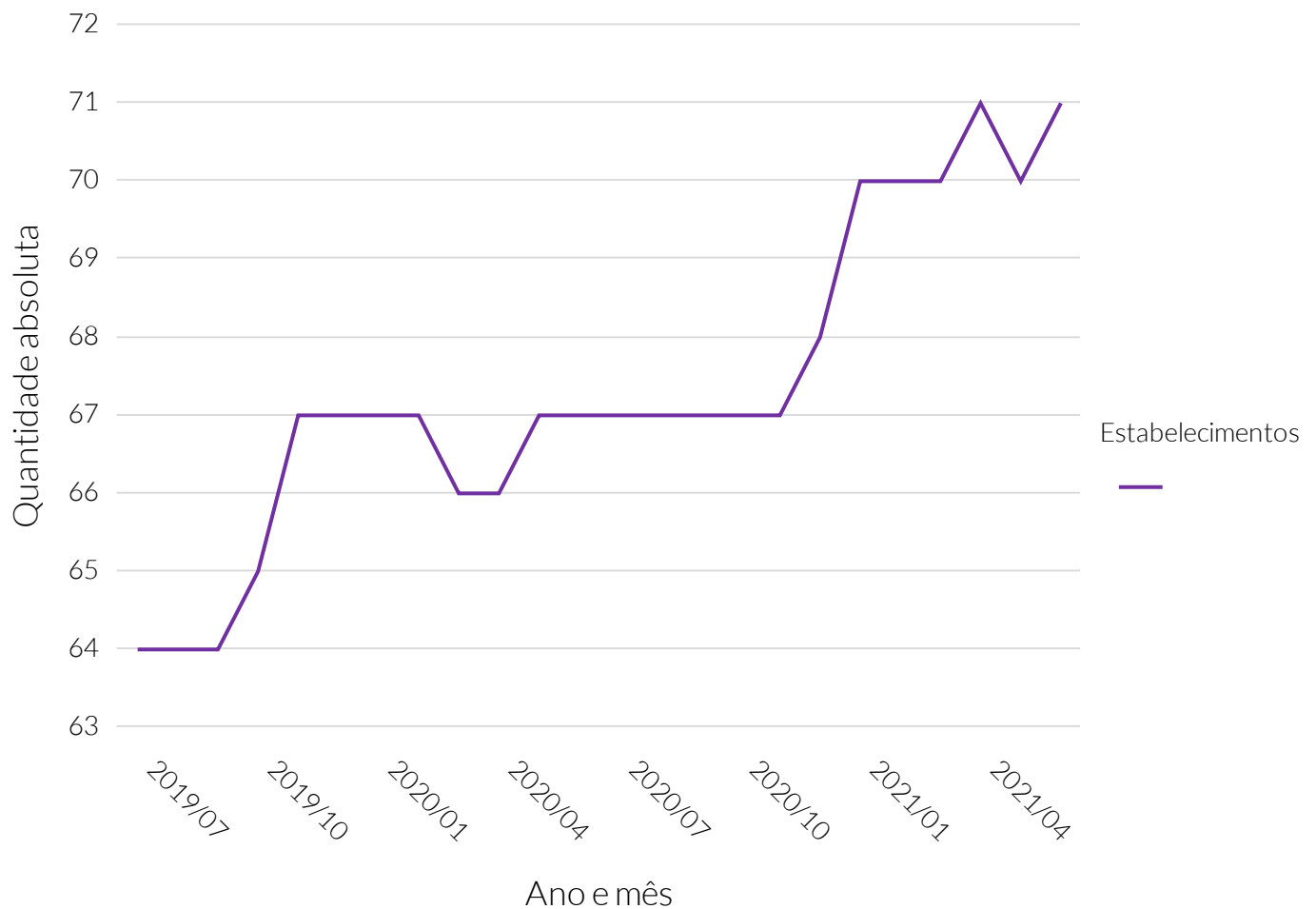

**Fonte:** Departamento de Informática do Sistema Único de Saúde (DATASUS).

### Quantidade de estabelecimentos de saúde

Período	Quantidade de estabelecimentos
Julho de 2019	64
Agosto de 2019	64
Setembro de 2019	64
Outubro de 2019	65
Novembro de 2019	67
Dezembro de 2019	67
Janeiro de 2020	67
Fevereiro de 2020	67
Março de 2020	66
Abril de 2020	66
Mai de 2020	67
Junho de 2020	67
Julho de 2020	67
Agosto de 2020	67
Setembro de 2020	67
Outubro de 2020	67
Novembro de 2020	67
Dezembro de 2020	68
Janeiro de 2021	70
Fevereiro de 2021	70
Março de 2021	70
Abril de 2021	71
Mai de 2021	70
Junho de 2021	71

### Quantidade de estabelecimentos de saúde, por tipo - 2021/06

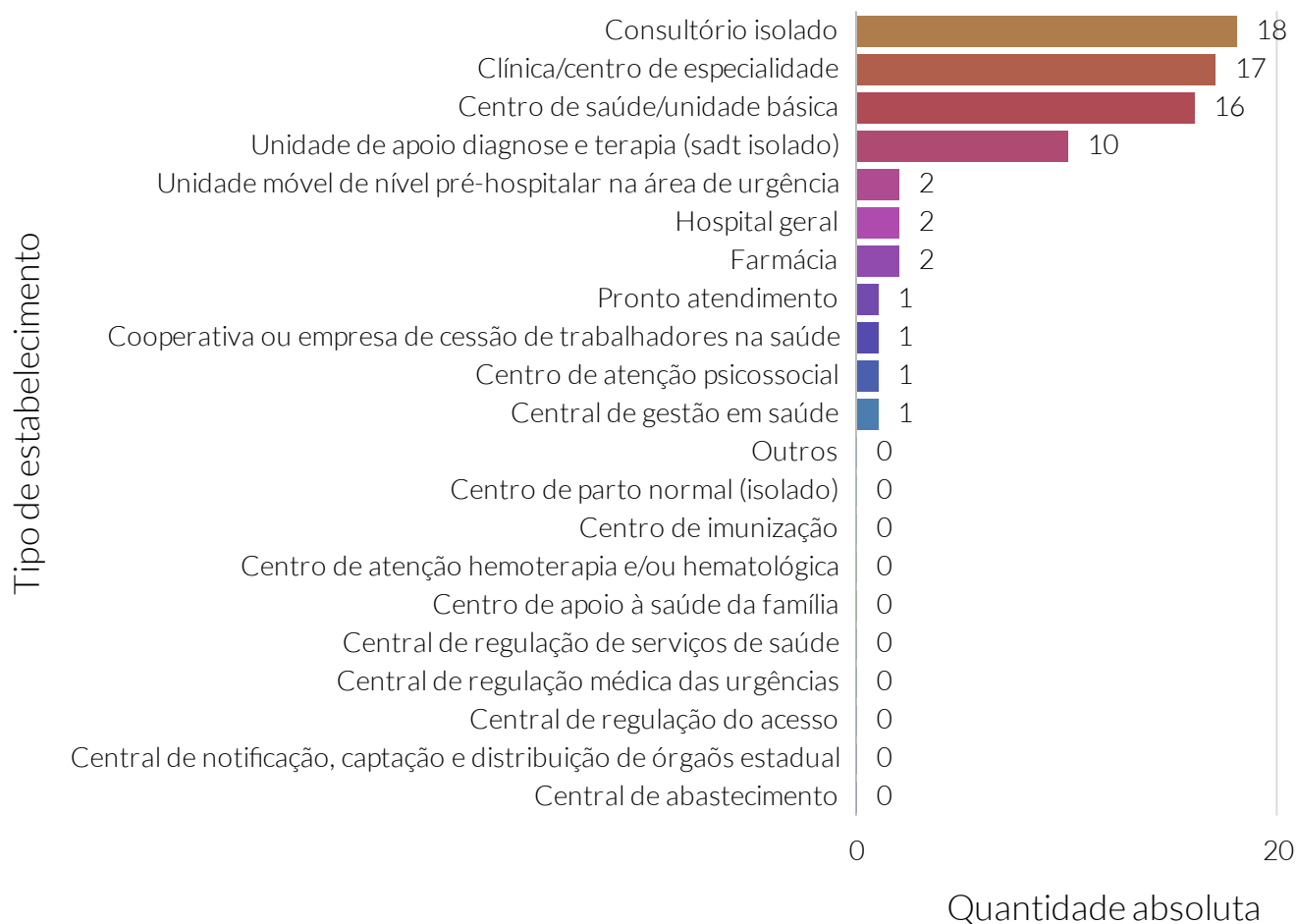

**Fonte:** Departamento de informática do Sistema Único de Saúde do Brasil (DATASUS).

### Quantidade absoluta de leitos de internação



**Fonte:** Departamento de Informática do Sistema Único de Saúde (DATASUS).

### Quantidade absoluta de leitos de internação

Período	Quantidade de leitos de internação
Julho de 2019	53
Agosto de 2019	53
Setembro de 2019	53
Outubro de 2019	53
Novembro de 2019	46
Dezembro de 2019	46
Janeiro de 2020	46
Fevereiro de 2020	46
Março de 2020	46
Abril de 2020	46
Mai de 2020	60
Junho de 2020	60
Julho de 2020	60
Agosto de 2020	60
Setembro de 2020	60
Outubro de 2020	49
Novembro de 2020	48
Dezembro de 2020	48
Janeiro de 2021	48
Fevereiro de 2021	48
Março de 2021	48
Abril de 2021	48
Mai de 2021	36
Junho de 2021	31

### Quantidade de leitos de internação, por mil habitantes - 2021/06

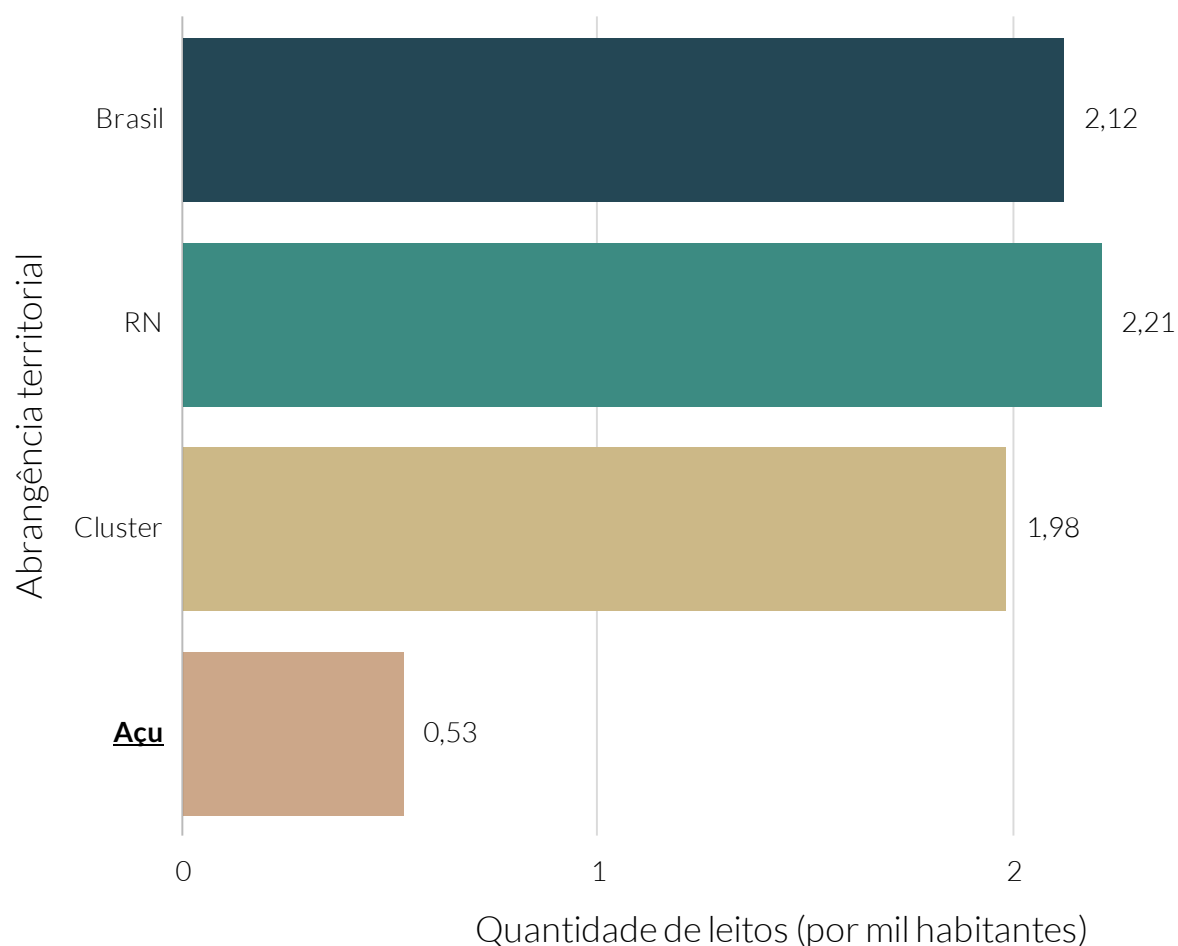

**Fonte:** Departamento de Informática do Sistema Único de Saúde (DATASUS).



### Quantidade de leitos de internação, por mil habitantes por município do cluster - 2021/06

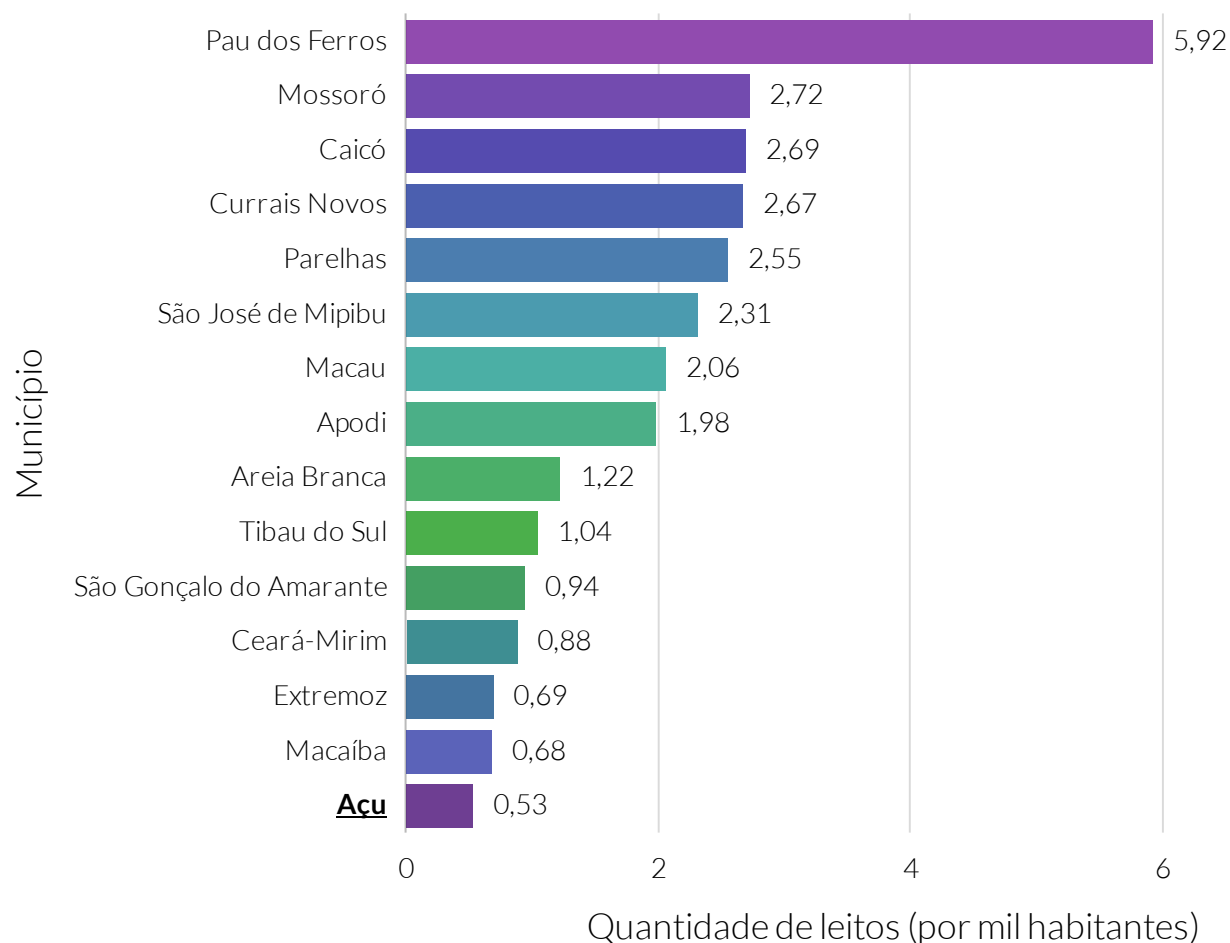

**Fonte:** Departamento de Informática do Sistema Único de Saúde (DATASUS).

**Nota:** O cluster é um agrupamento de municípios que fazem parte do mesmo estado e possuem similaridades econômicas, sociais e demográficas. Para o agrupamento foram utilizados os seguintes indicadores: Estimativa populacional, IDHm, Rendimento nominal médio mensal domiciliar per capita dos domicílios particulares permanentes urbanos, PIB, Quantidade de empresas, Quantidade de empregos, Potencial de Consumo e Receita orçamentária (R\$) tributária (exceto intraorçamentária).

### Quantidade de leitos de internação do SUS



**Fonte:** Departamento de Informática do Sistema Único de Saúde (DATASUS).

**Nota:** SUS - Sistema Único de Saúde.

### Quantidade de leitos de internação do SUS

Período	Quantidade de leitos de internação do SUS
Julho de 2019	49
Agosto de 2019	49
Setembro de 2019	49
Outubro de 2019	49
Novembro de 2019	42
Dezembro de 2019	42
Janeiro de 2020	42
Fevereiro de 2020	42
Março de 2020	42
Abril de 2020	42
Maio de 2020	44
Junho de 2020	44
Julho de 2020	42
Agosto de 2020	42
Setembro de 2020	42
Outubro de 2020	35
Novembro de 2020	34
Dezembro de 2020	34
Janeiro de 2021	34
Fevereiro de 2021	34
Março de 2021	34
Abril de 2021	34
Maio de 2021	22
Junho de 2021	22

### Quantidade relativa de leitos de internação do SUS - 2021/06

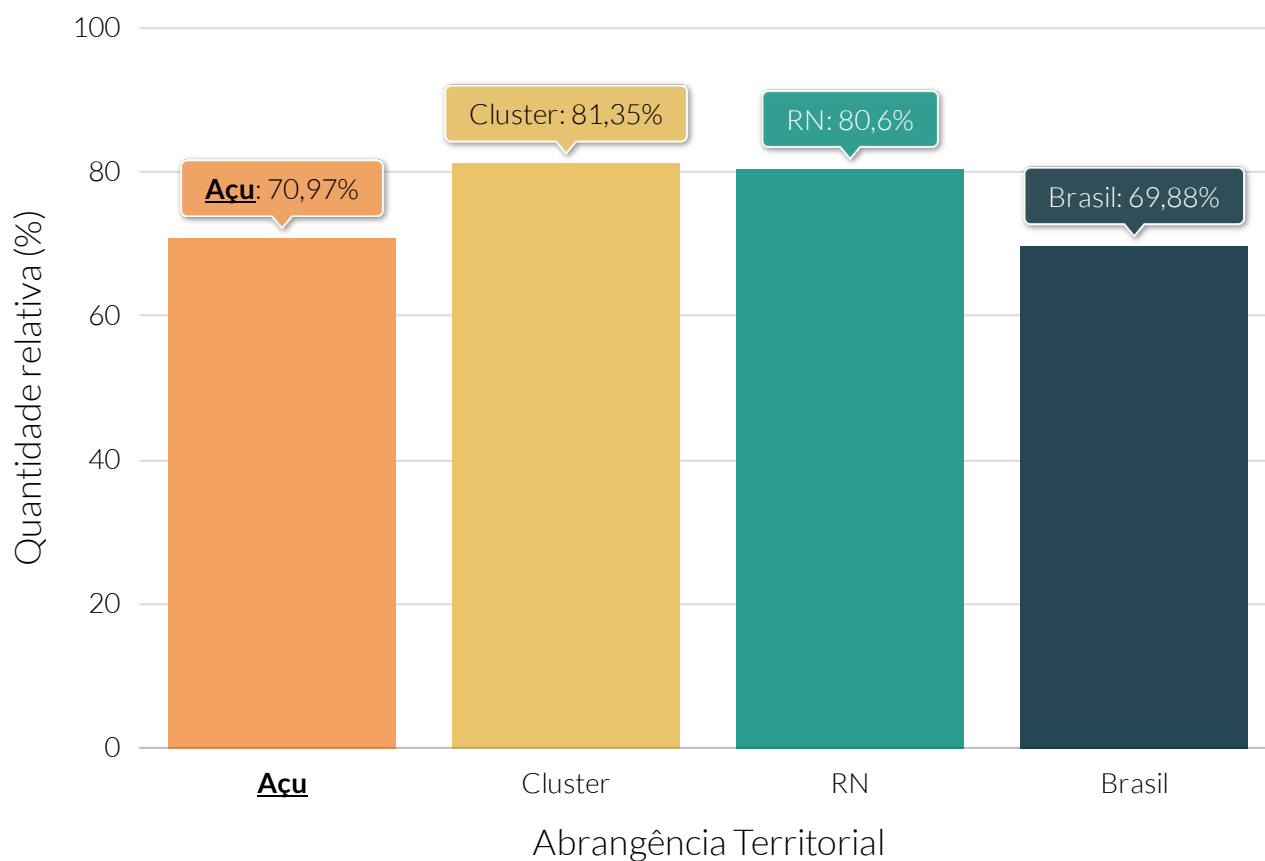

**Fonte:** Departamento de Informática do Sistema Único de Saúde (DATASUS).

**Nota:** SUS - Sistema Único de Saúde.

### Quantidade de leitos de internação do SUS, por mil habitantes - 2021/06

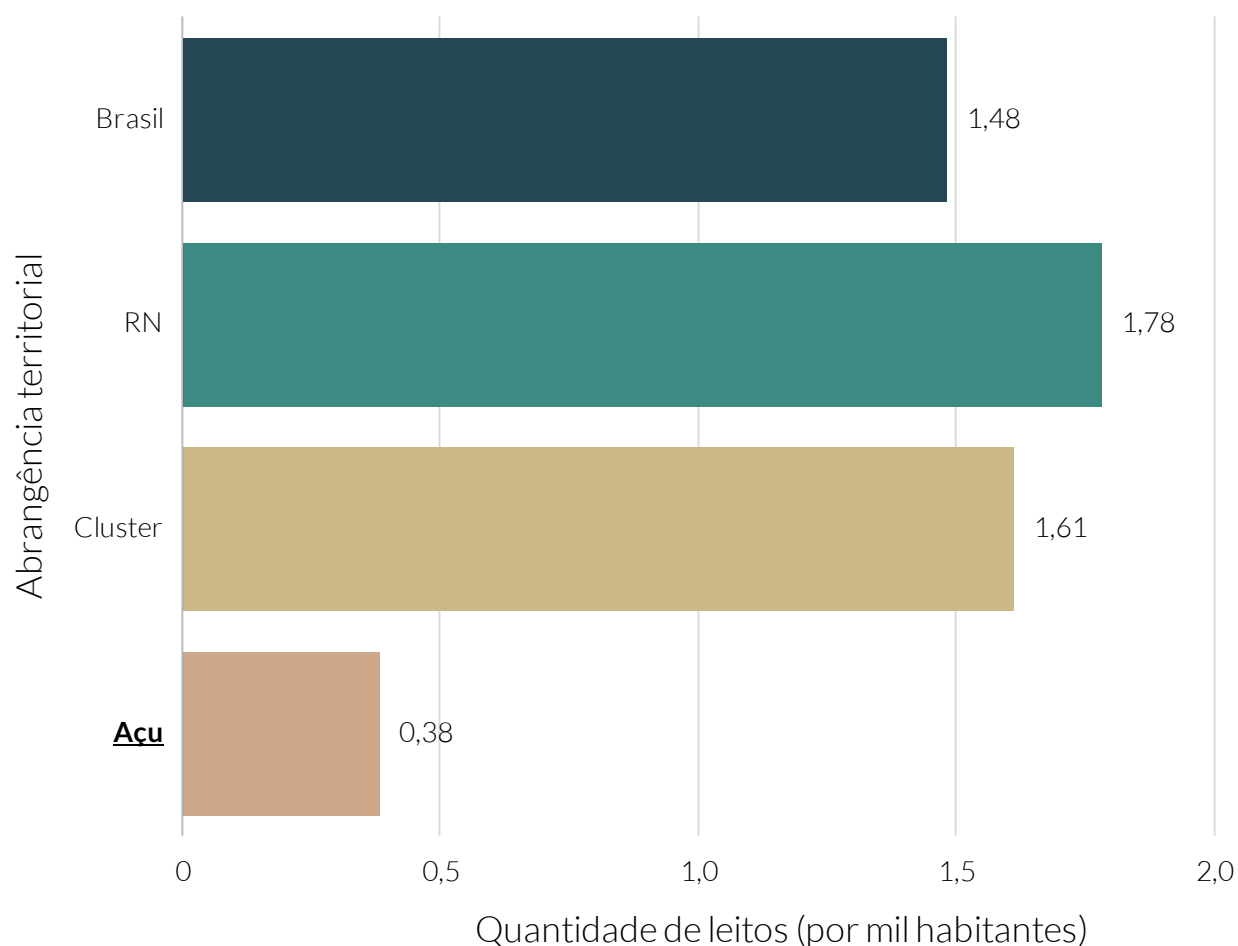

**Fonte:** Departamento de Informática do Sistema Único de Saúde (DATASUS).

**Nota:** SUS - Sistema Único de Saúde .

### Quantidade de leitos de internação do SUS, por mil habitantes dos municípios do cluster - 2021/06

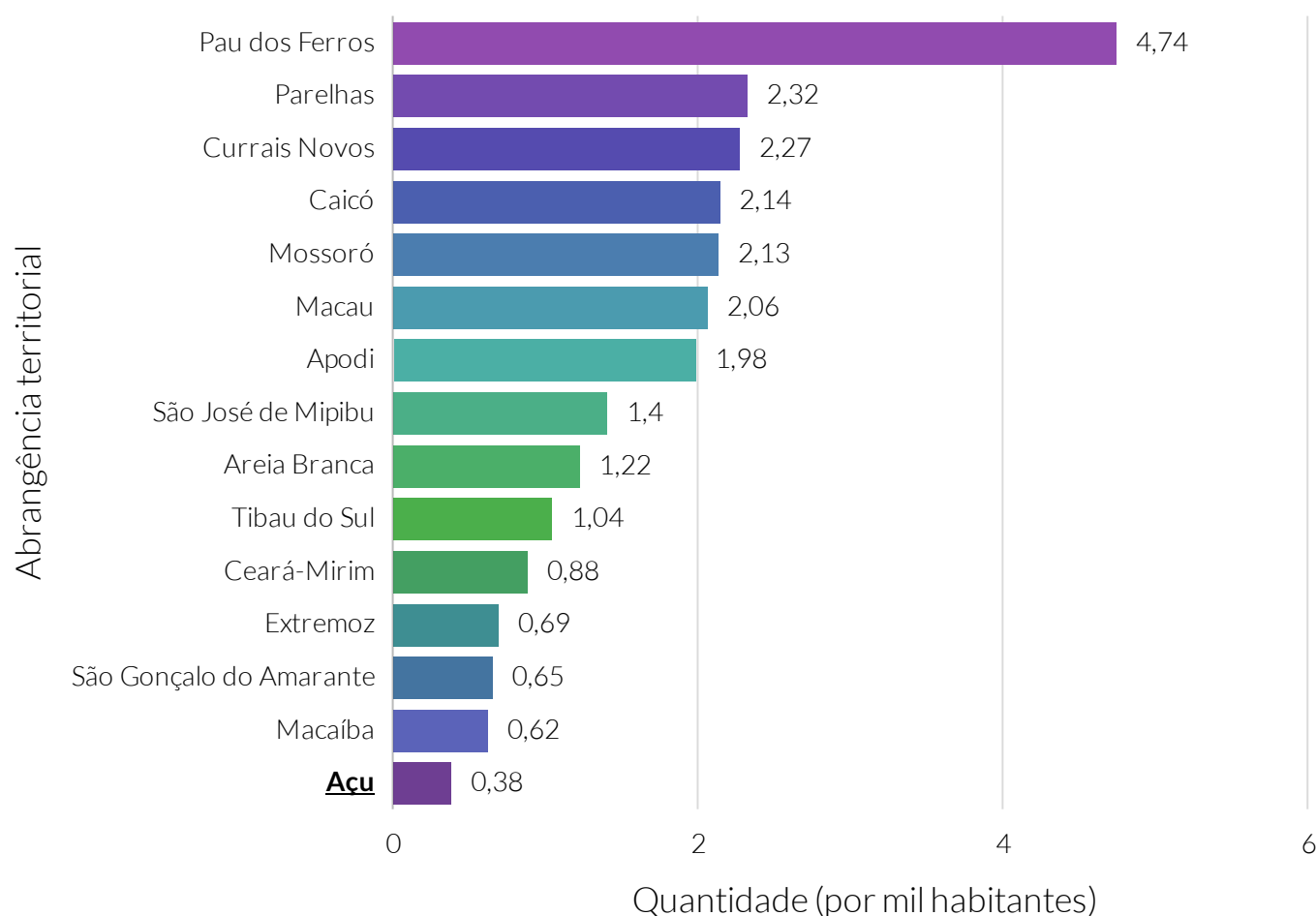

**Fonte:** Departamento de Informática do Sistema Único de Saúde (DATASUS).

**Nota:** SUS - Sistema Único de Saúde.

O cluster é um agrupamento de municípios que fazem parte do mesmo estado e possuem similaridades econômicas, sociais e demográficas. Para o agrupamento foram utilizados os seguintes indicadores: Estimativa populacional, IDHm, Rendimento nominal médio mensal domiciliar per capita dos domicílios particulares permanentes urbanos, PIB, Quantidade de empresas, Quantidade de empregos, Potencial de Consumo e Receita orçamentária (R\$) tributária (exceto intraorçamentária)..

De acordo com dados do Departamento de Informática do Sistema Único de Saúde do Brasil (DATASUS), do Ministério da Saúde, em junho do ano de 2021, o município de Açu contava com 343 profissionais ligados à área da saúde. Destes, 112 eram médicos.

No mesmo período, a relação de médicos por mil habitantes em Açu foi de 1,80, enquanto a taxa estadual e nacional foi de 1,58 e 2, respectivamente.

Em março do ano de 2021, segundo a Agência Nacional de Saúde Suplementar (ANS), um total de 5,70% da população do município contava com a cobertura de planos de saúde privados.

### Quantidade de profissionais ligados à saúde

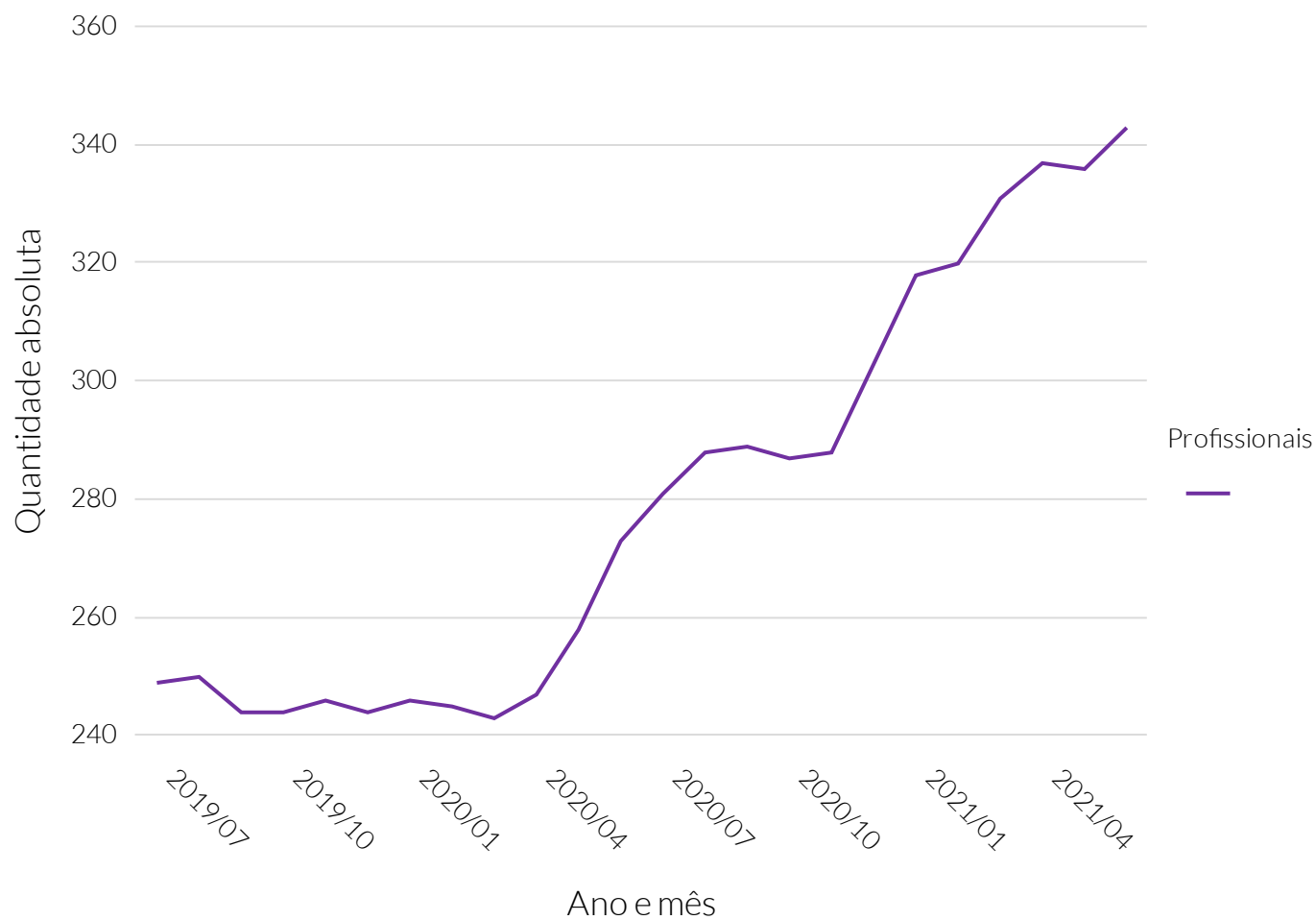

**Fonte:** Departamento de Informática do Sistema Único de Saúde (DATASUS).



### Quantidade de profissionais ligados à saúde

Período	Quantidade de profissionais
Julho de 2019	249
Agosto de 2019	250
Setembro de 2019	244
Outubro de 2019	244
Novembro de 2019	246
Dezembro de 2019	244
Janeiro de 2020	246
Fevereiro de 2020	245
Março de 2020	243
Abril de 2020	247
Mai de 2020	258
Junho de 2020	273
Julho de 2020	281
Agosto de 2020	288
Setembro de 2020	289
Outubro de 2020	287
Novembro de 2020	288
Dezembro de 2020	303
Janeiro de 2021	318
Fevereiro de 2021	320
Março de 2021	331
Abril de 2021	337
Mai de 2021	336
Junho de 2021	343

### Quantidade de profissionais ligados à saúde, por ocupação - 2021/06

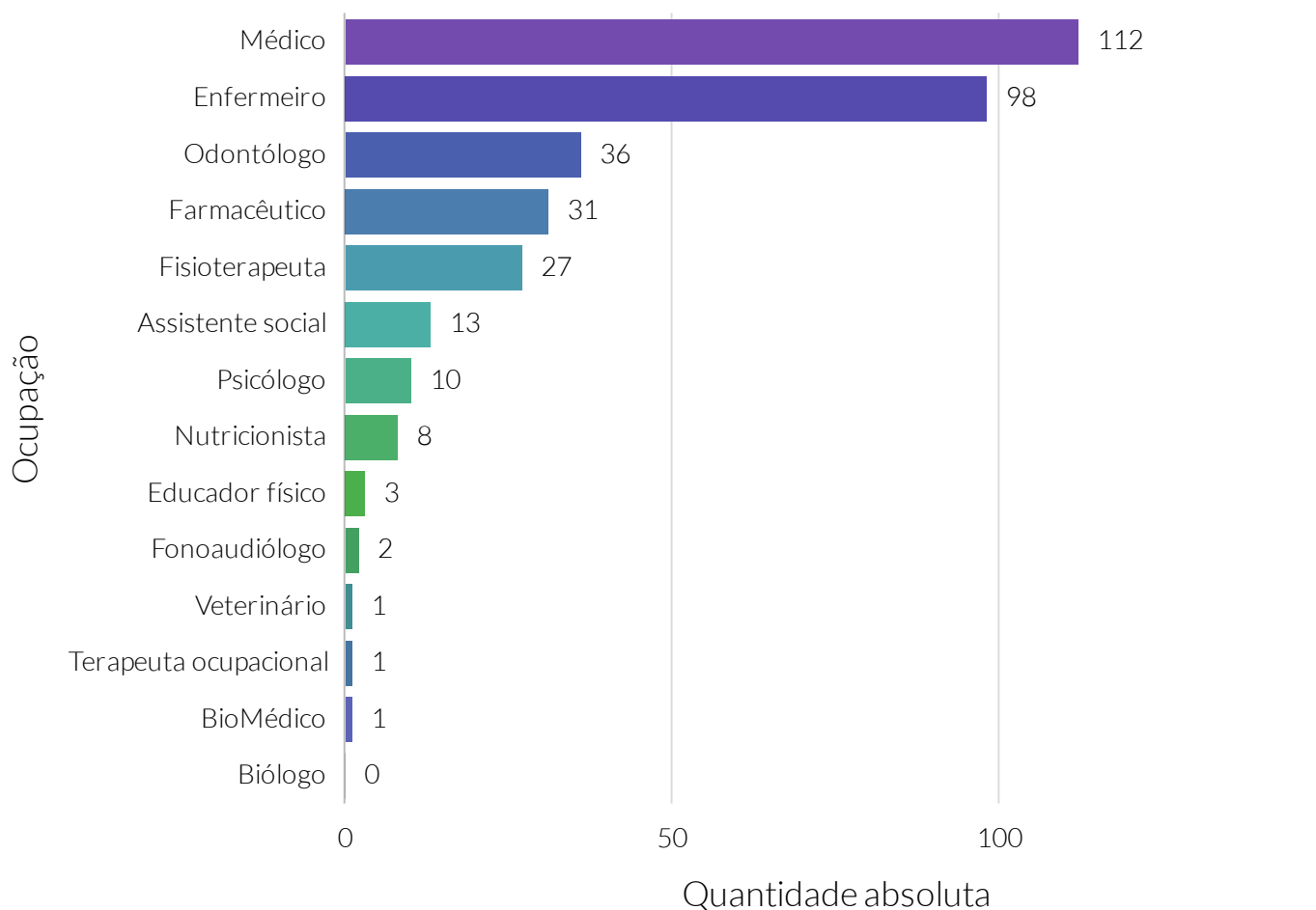

**Fonte:** Departamento de Informática do Sistema Único de Saúde (DATASUS).

**Nota:** São considerados profissionais da saúde aqueles que constam na Resolução 287/1998.

### Quantidade de médicos, por especialidade - 2021/06

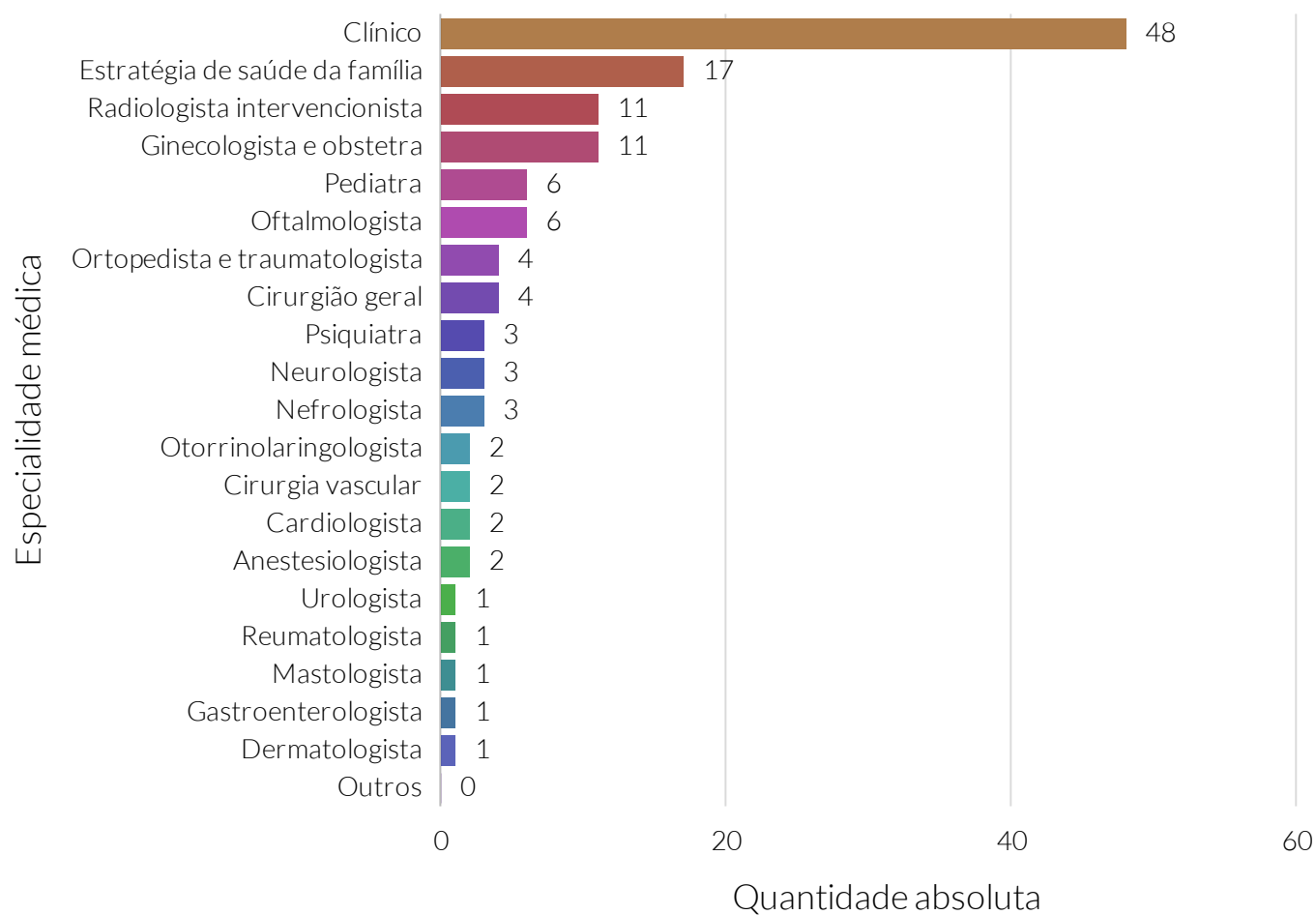

**Fonte:** Departamento de informática do Sistema Único de Saúde do Brasil (DATASUS).

### Quantidade de médicos, por mil habitantes dos municípios do cluster - 2021/06

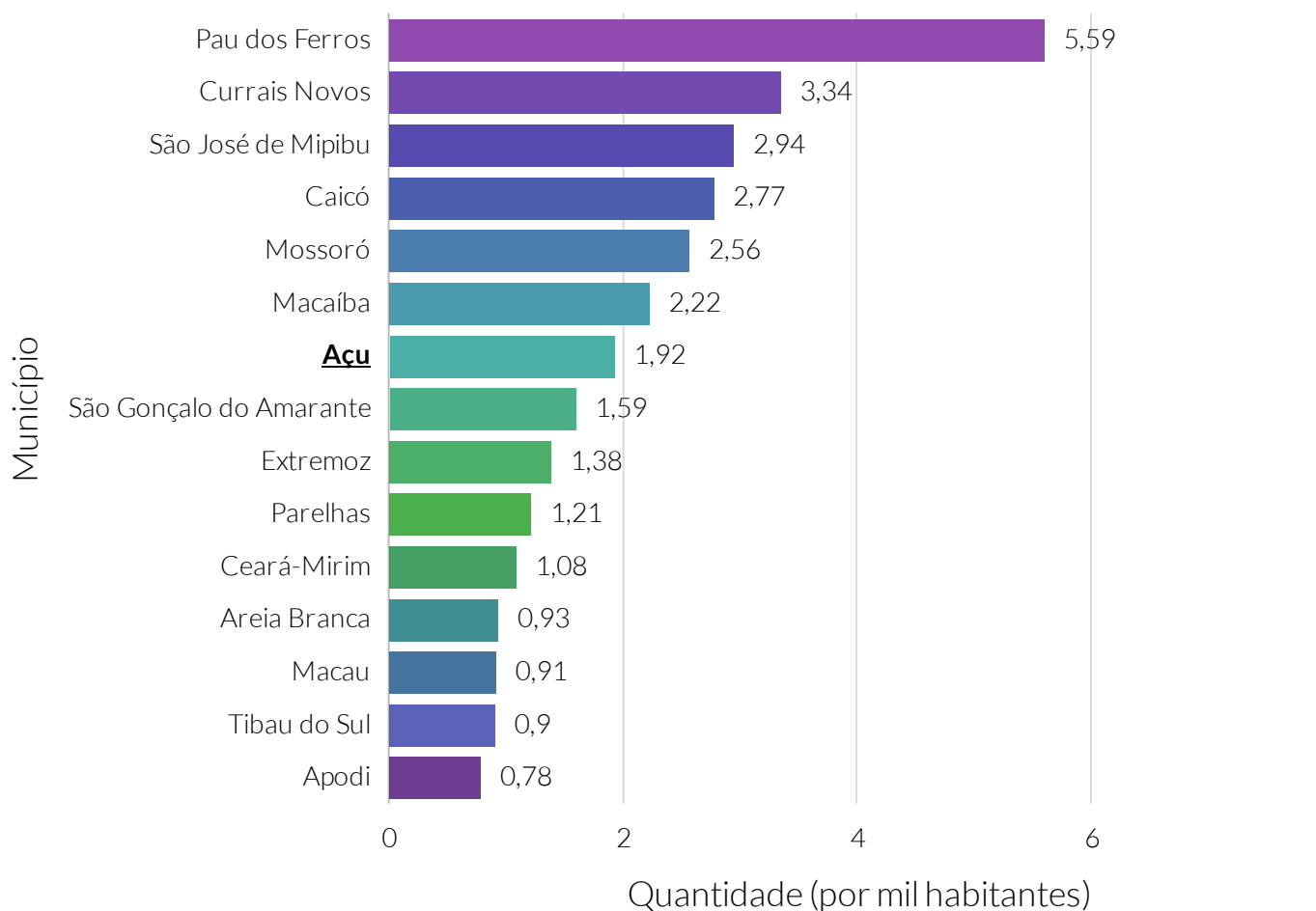

**Fonte:** Departamento de Informática do Sistema Único de Saúde (DATASUS).

**Nota:** O cluster é um agrupamento de municípios que fazem parte do mesmo estado e possuem similaridades econômicas, sociais e demográficas. Para o agrupamento foram utilizados os seguintes indicadores: Estimativa populacional, IDHm, Rendimento nominal médio mensal domiciliar per capita dos domicílios particulares permanentes urbanos, PIB, Quantidade de empresas, Quantidade de empregos, Potencial de Consumo e Receita orçamentária (R\$) tributária (exceto intraorçamentária).

De acordo com dados do Programa das Nações Unidas para o Desenvolvimento (PNUD), em Açu, 28,93% da população na faixa etária de 15 anos ou mais não era alfabetizada no ano de 2000. Já no ano de 2010 essa proporção era de 22,48%, período em que o estado e o país apresentaram, respectivamente, uma taxa de analfabetismo de 18,54% e 9,61%. Comparado aos demais municípios do estado de Rio Grande do Norte, Açu detém a 30ª menor taxa de analfabetismo nesta faixa etária da população.

Em relação à média estadual, a população adulta (25 ou mais anos de idade) de Açu apresenta uma proporção de 31,57% e 8,32% pessoas com ensino médio e superior completo, respectivamente. Para o município de Açu, esses valores são de 24,16 e 5,94%, respectivamente. O município ocupa a 12ª posição no estado em termos percentuais de população adulta com ensino superior completo.

### Taxa de analfabetismo da população de 15+ anos - 2010

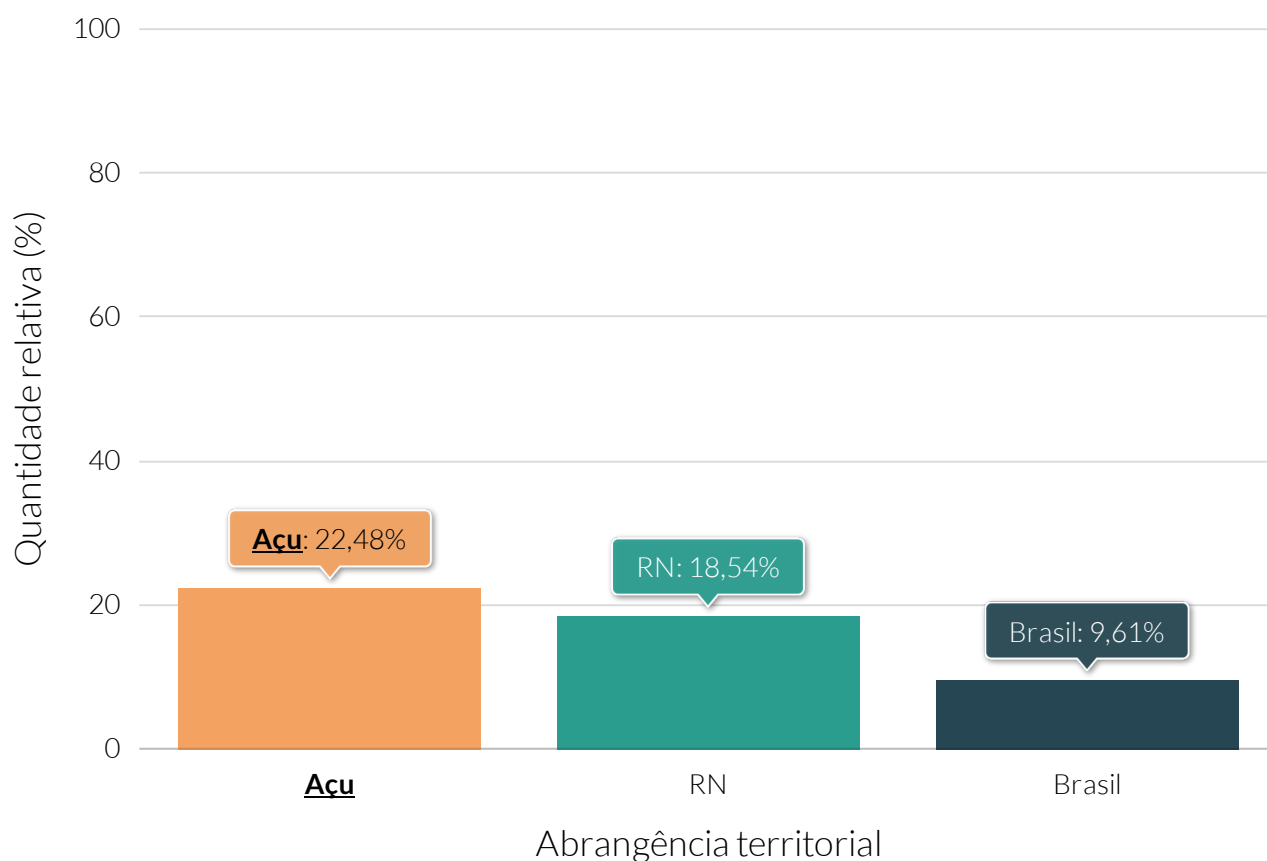

**Fonte:** Programa das Nações Unidas para o Desenvolvimento (PNUD).

### Quantidade relativa da população adulta (25+) por grau de escolaridade - 2010

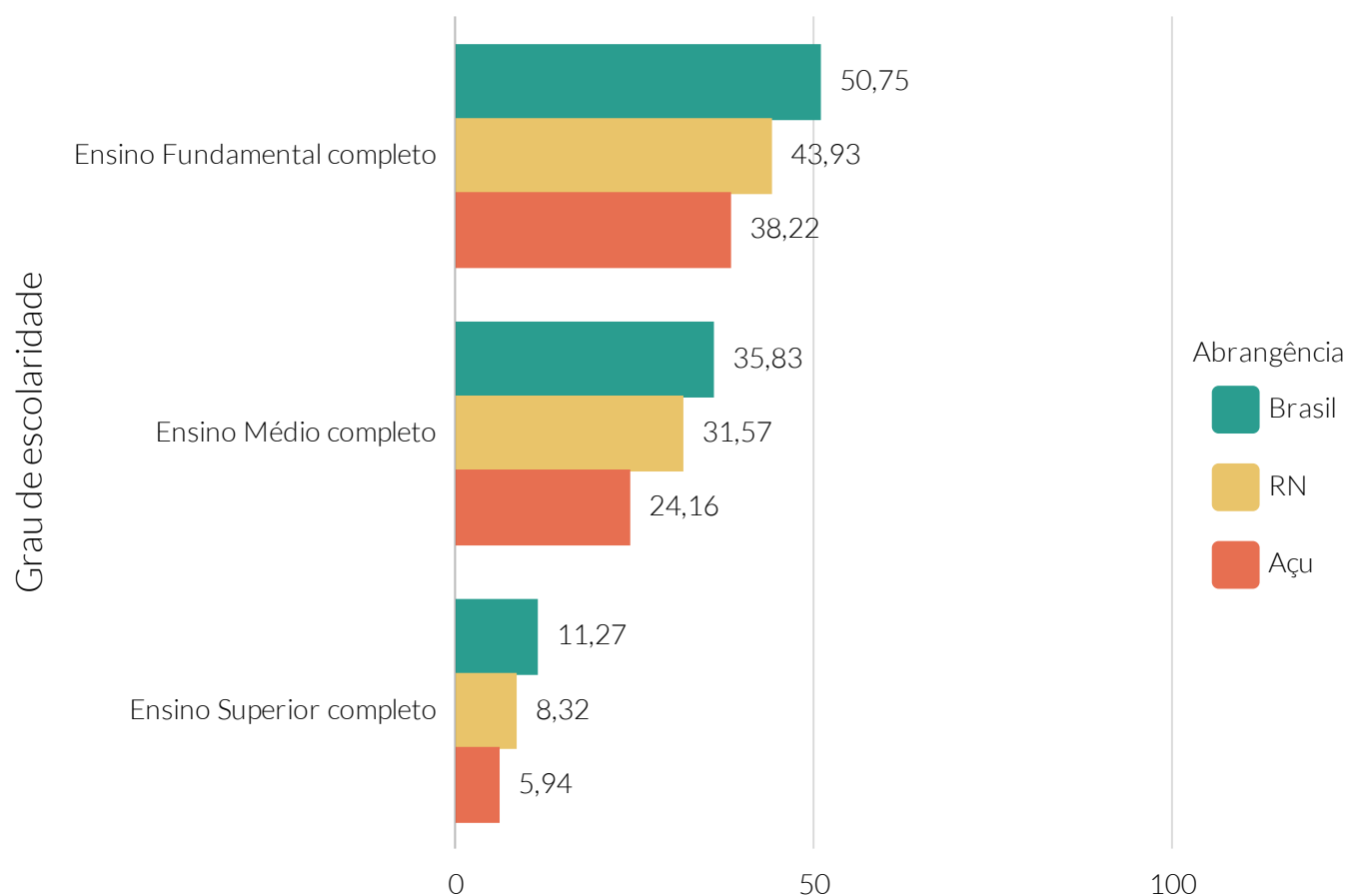

**Fonte:** Programa das Nações Unidas para o Desenvolvimento (PNUD).

Segundo dados do Ministério da Educação, no ano de 2020, Açu possuía um total de 13.431 alunos matriculados.

No ano de 2019, o Índice de Desenvolvimento da Educação Básica de Açu do 5º e 9º ano foi de 4,50 e 3,40, respectivamente. A taxa de distorção idade-série foi de 19,20% e 34,30% ao passo que a taxa de abandono escolar apresentou um valor de 2,30% e 2% para o ensino fundamental e médio, respectivamente.



### Quantidade de matrículas na educação básica

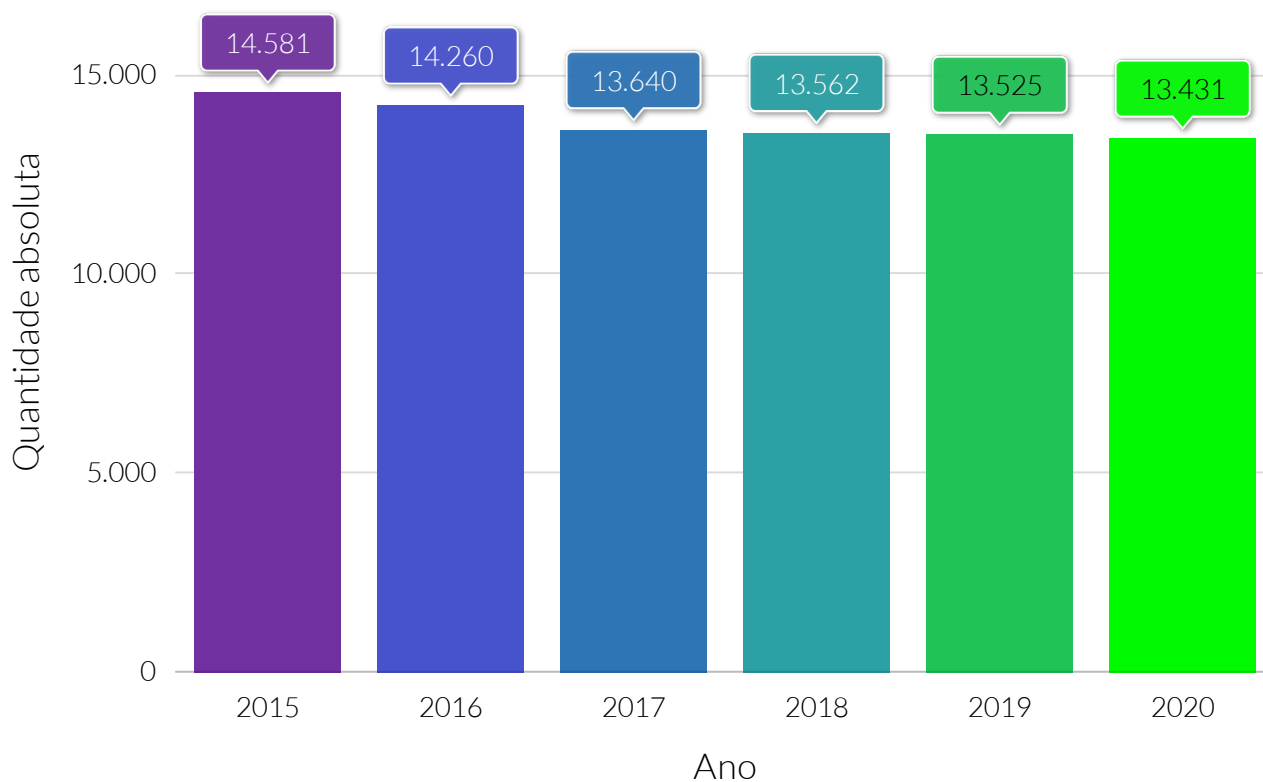

**Fonte:** Instituto Nacional de Estudos e Pesquisas Educacionais Anísio Teixeira (INEP).

### Quantidade de matrículas na educação infantil - 2020

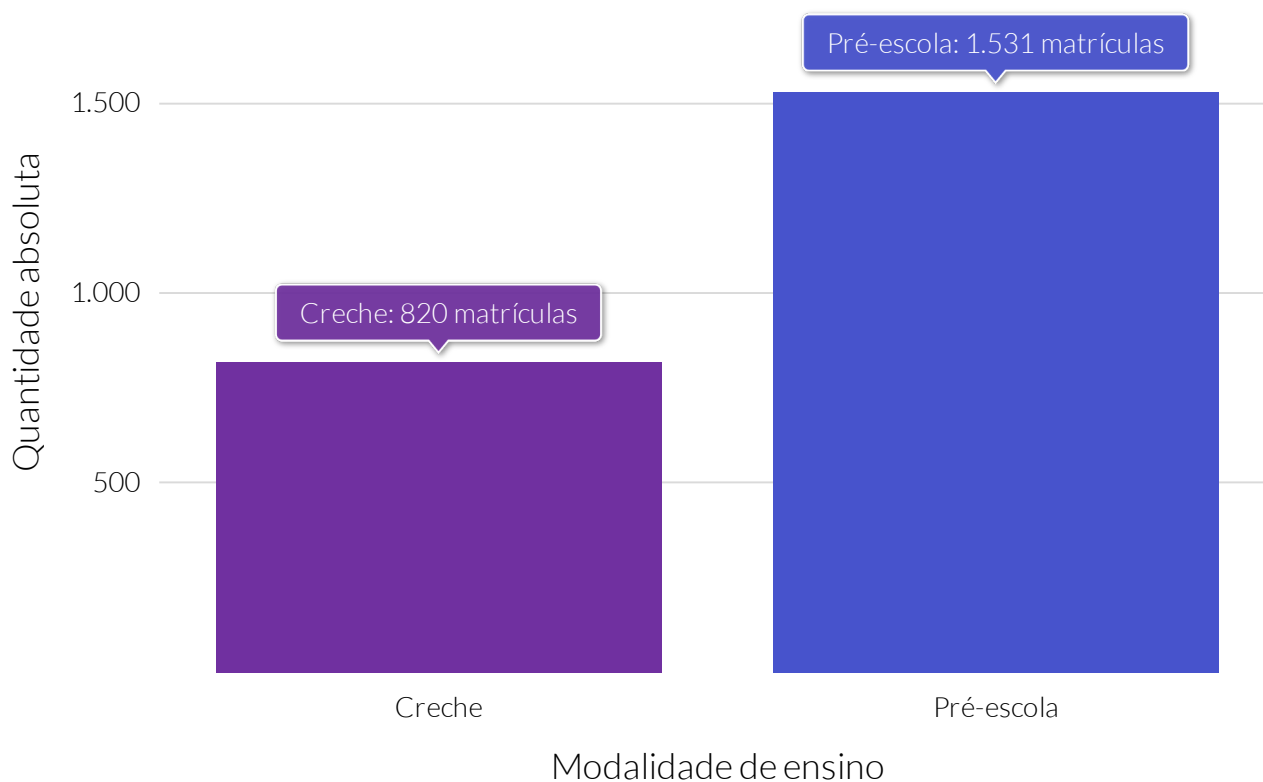

**Fonte:** Instituto Nacional de Estudos e Pesquisas Educacionais Anísio Teixeira (INEP).

Quantidade relativa de matrículas na educação infantil, por modalidades de ensino - 2020

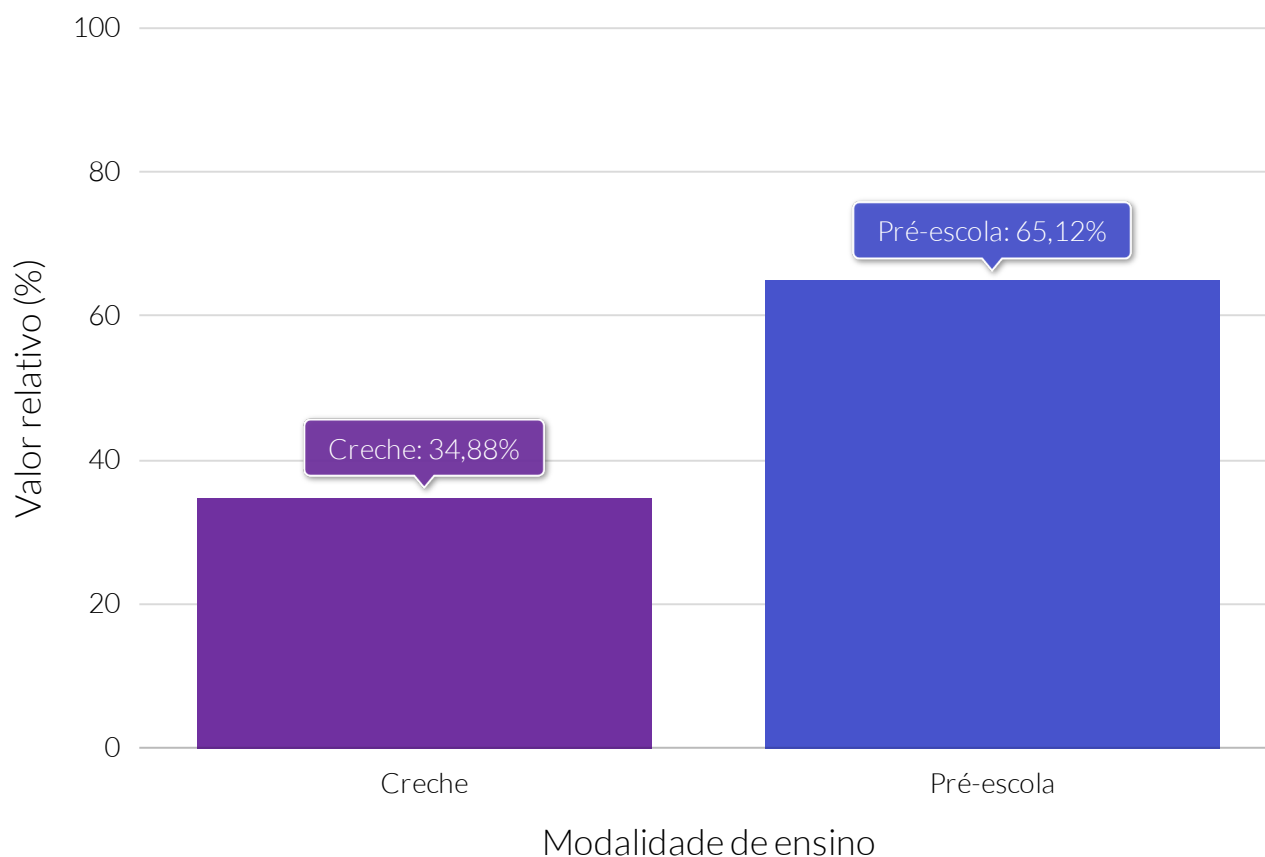

**Fonte:** Instituto Nacional de Estudos e Pesquisas Educacionais Anísio Teixeira (INEP).

### Quantidade de matrículas no ensino fundamental, por modalidade de ensino - 2020

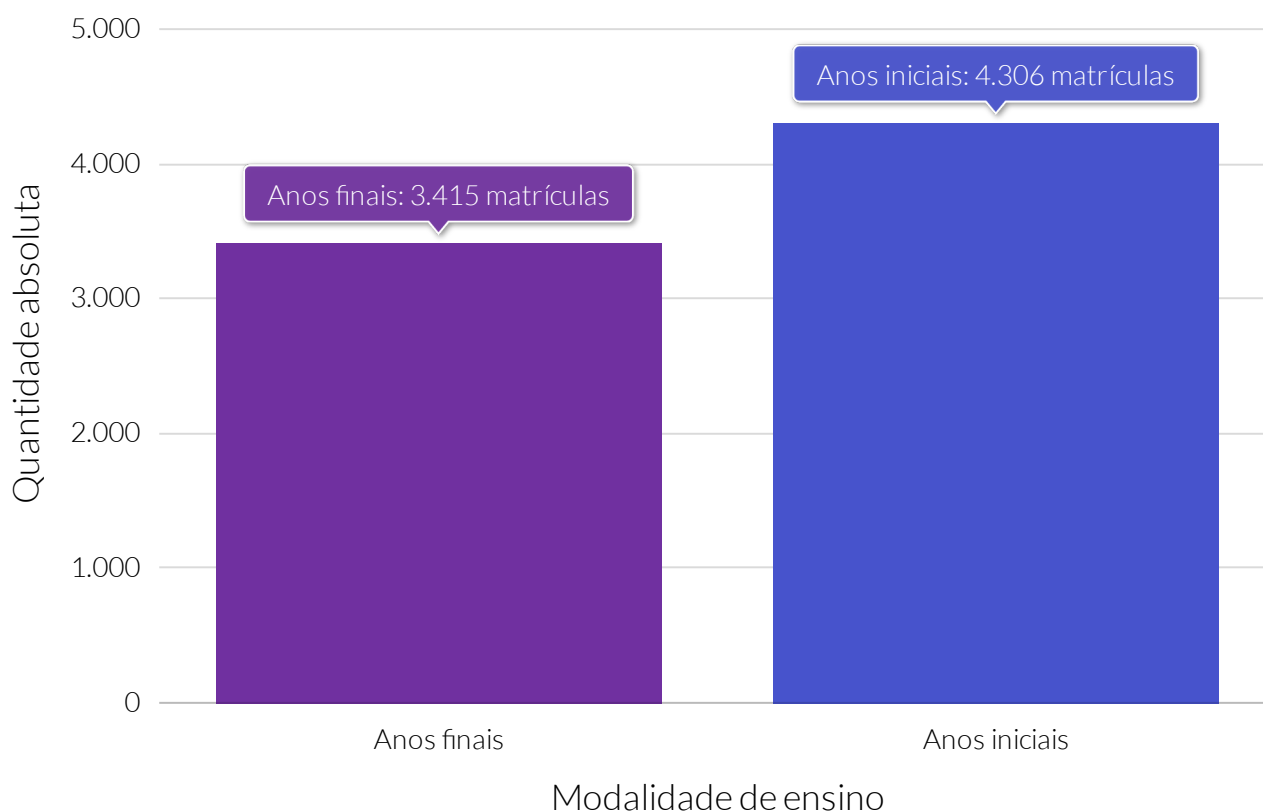

**Fonte:** Instituto Nacional de Estudos e Pesquisas Educacionais Anísio Teixeira (INEP).

### Quantidade relativa de matrículas no ensino fundamental, por modalidade de ensino - 2020

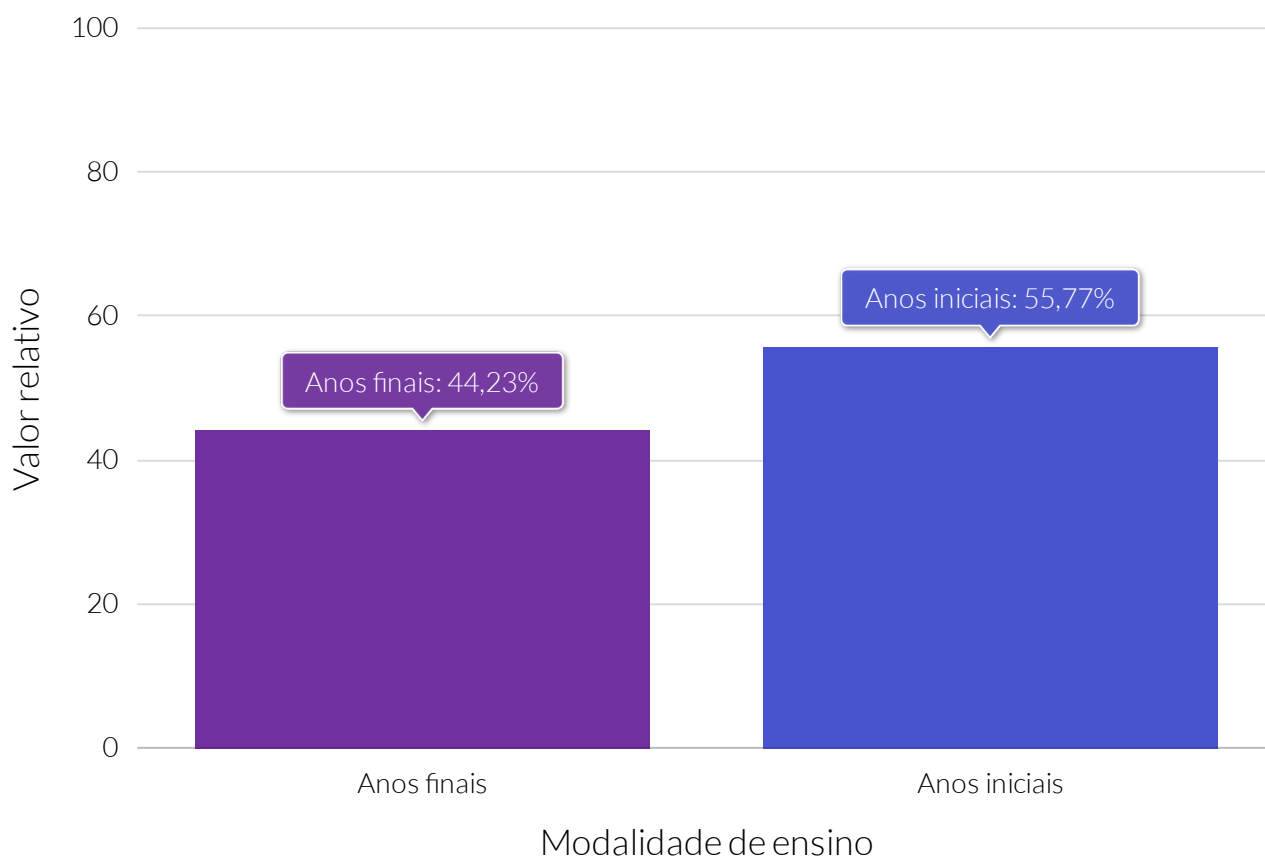

**Fonte:** Instituto Nacional de Estudos e Pesquisas Educacionais Anísio Teixeira (INEP).

### Quantidade de matrículas em Educação de Jovens e Adultos (EJA), por modalidade de ensino - 2020

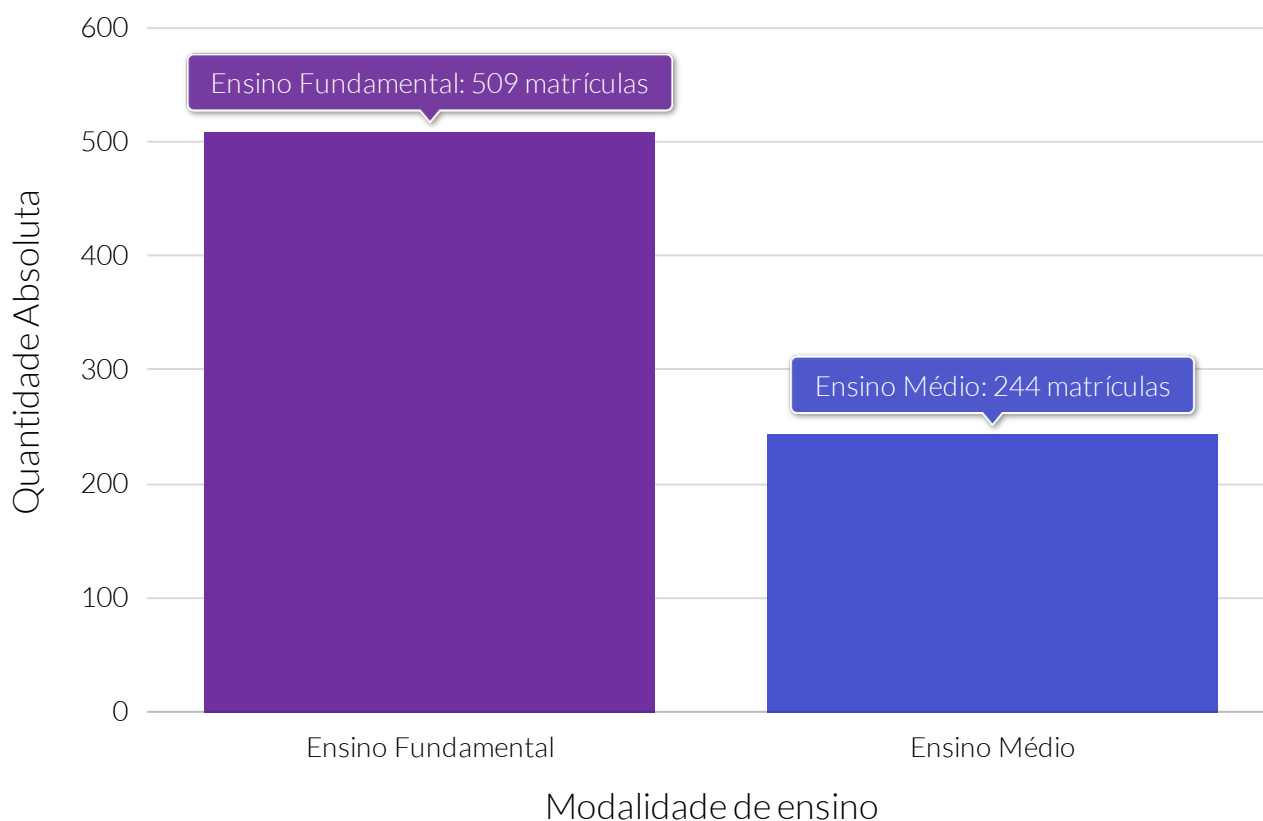

**Fonte:** Instituto Nacional de Estudos e Pesquisas Educacionais Anísio Teixeira (INEP).

### Quantidade relativa de matrículas em Educação de Jovens e Adultos (EJA), por modalidades de ensino - 2020

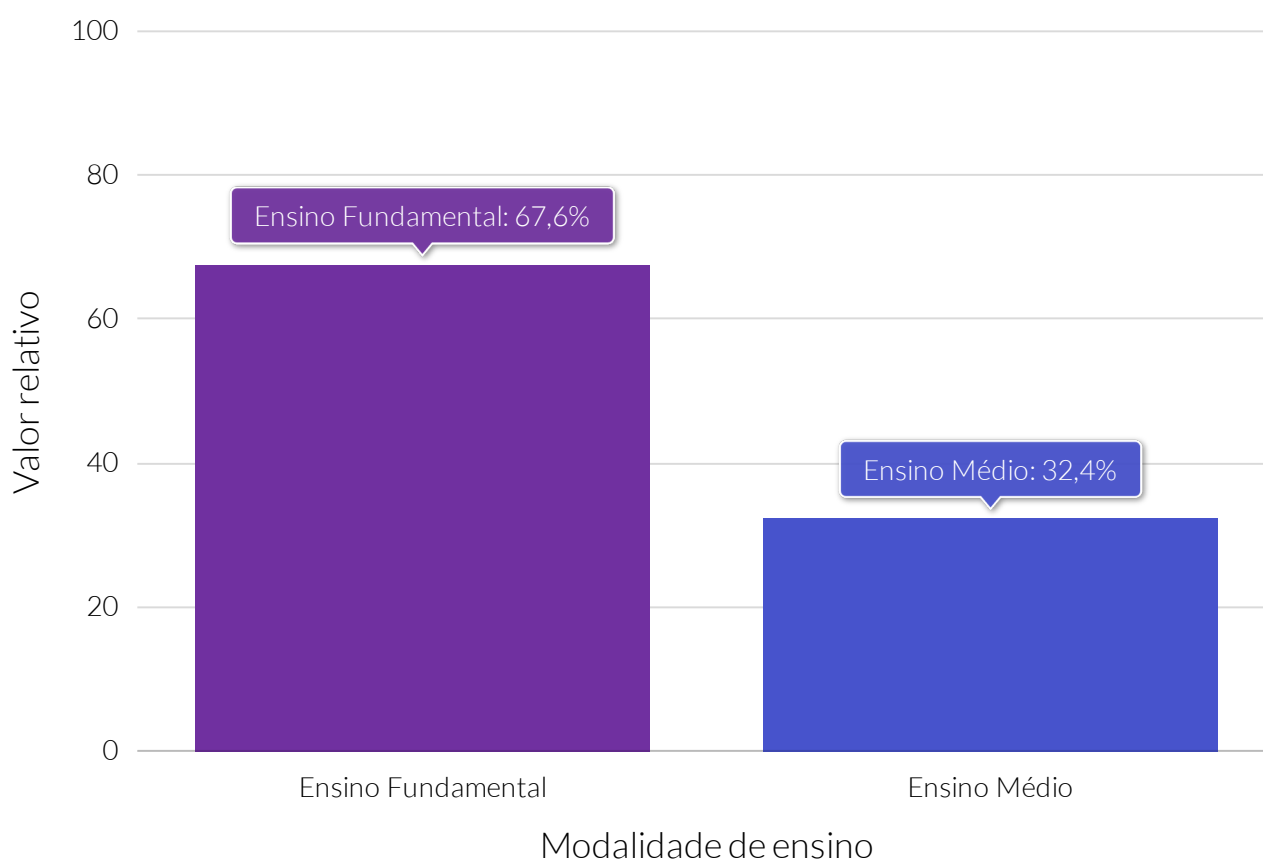

**Fonte:** Instituto Nacional de Estudos e Pesquisas Educacionais Anísio Teixeira (INEP).

### Quantidade de matrículas no Ensino Médio, por modalidade de ensino - 2020

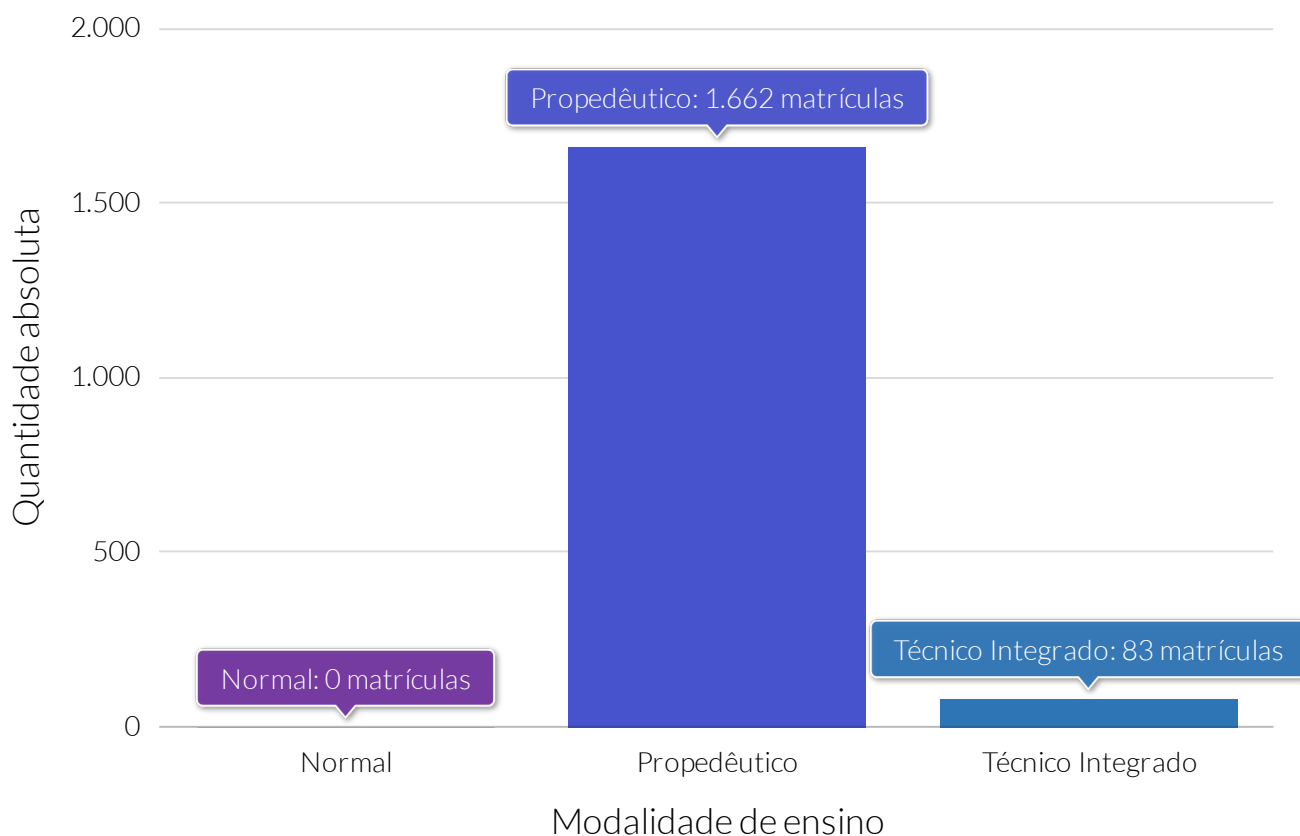

**Fonte:** Instituto Nacional de Estudos e Pesquisas Educacionais Anísio Teixeira (INEP).



### Quantidade relativa de matrículas no ensino médio, por modalidades de ensino - 2020

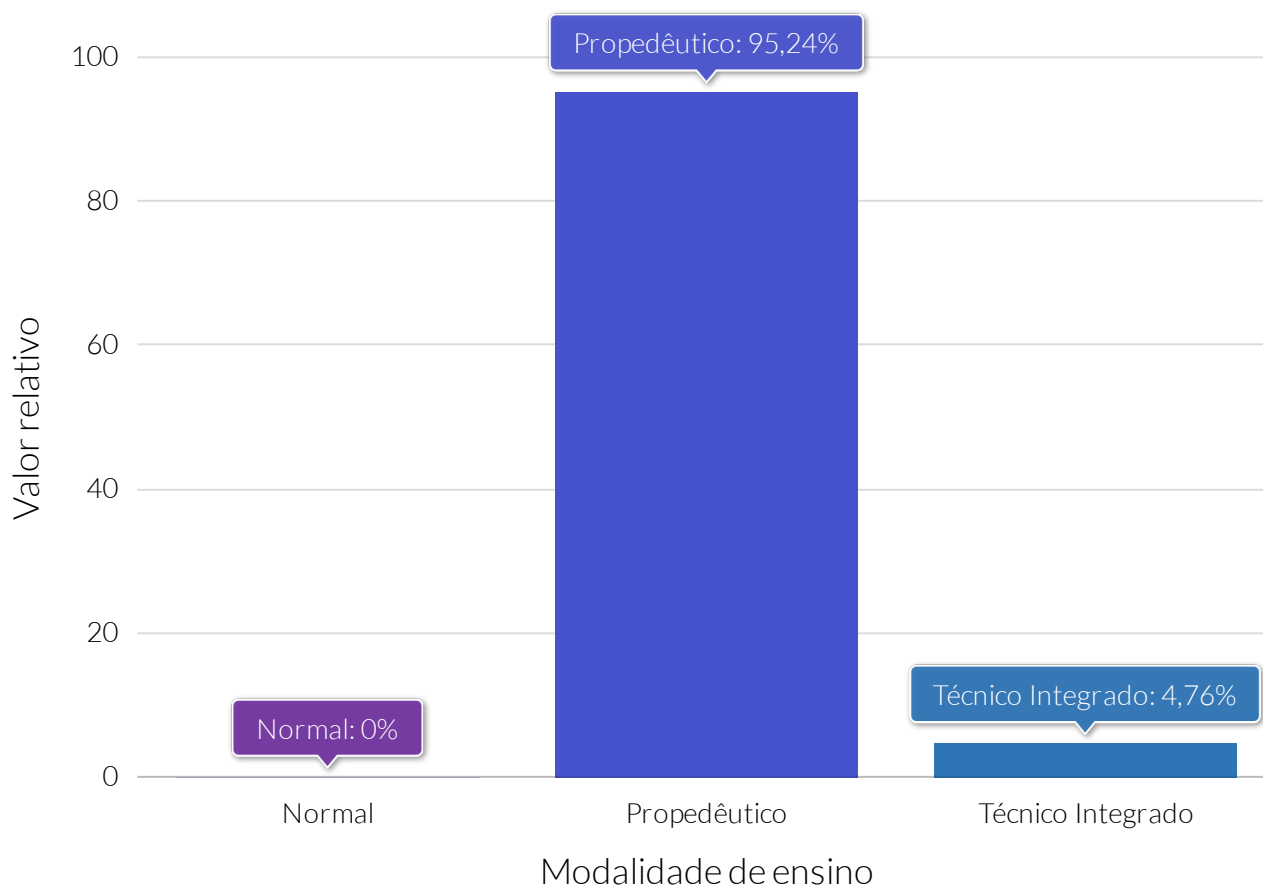

**Fonte:** Instituto Nacional de Estudos e Pesquisas Educacionais Anísio Teixeira (INEP).

### Quantidade de matrículas na educação profissional, por modalidade de ensino - 2020

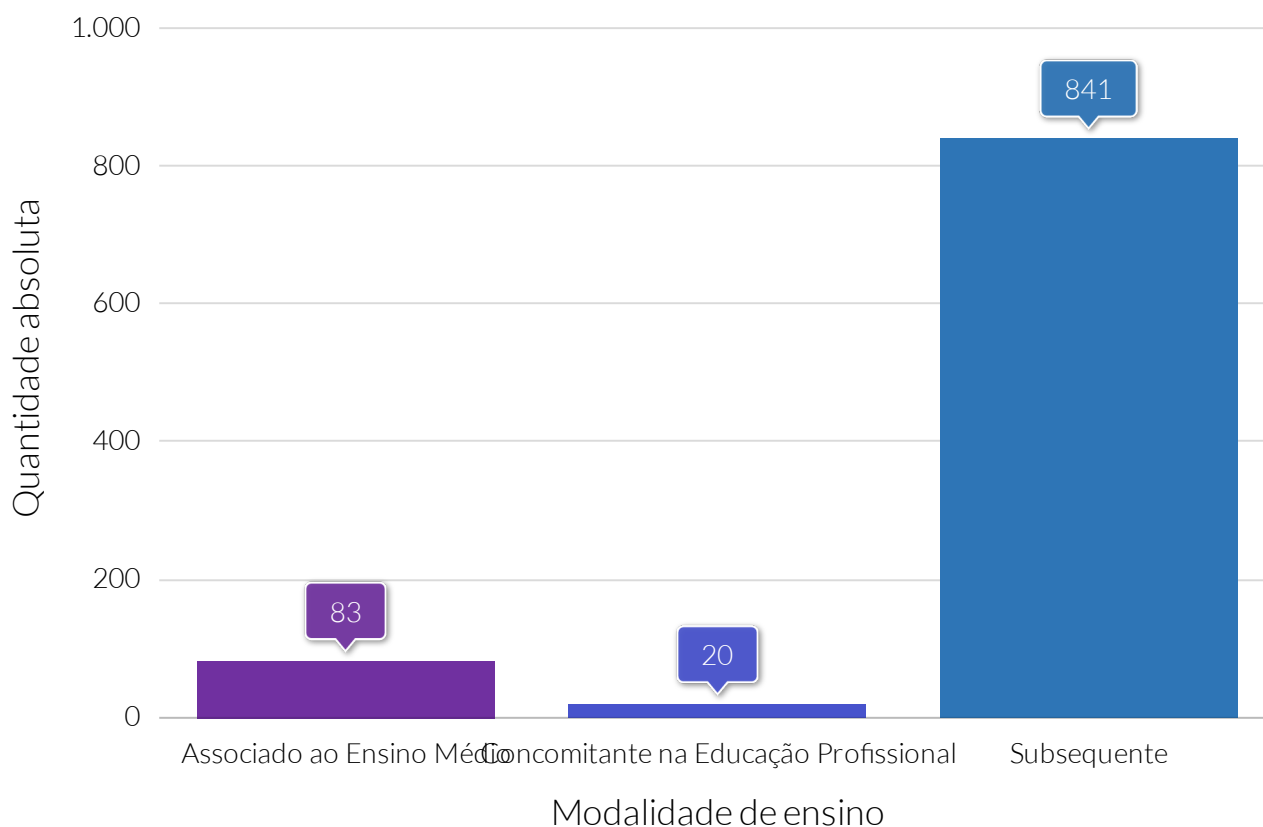

**Fonte:** Instituto Nacional de Estudos e Pesquisas Educacionais Anísio Teixeira (INEP).

### Quantidade relativa de matrículas na educação profissional, por modalidades de ensino - 2020

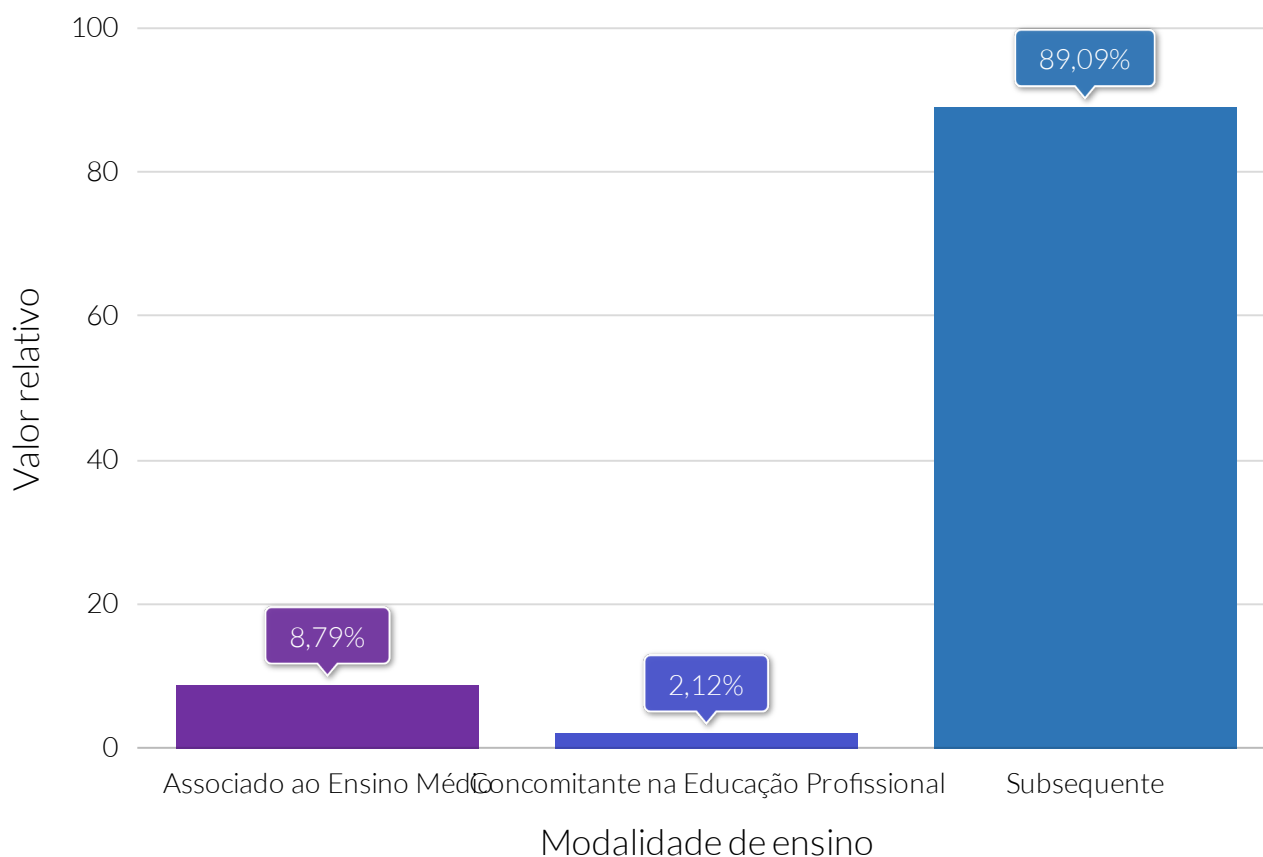

**Fonte:** Instituto Nacional de Estudos e Pesquisas Educacionais Anísio Teixeira (INEP).

### Quantidade de matrículas em Formação Inicial e Continuada (FIC), por modalidade de ensino - 2020

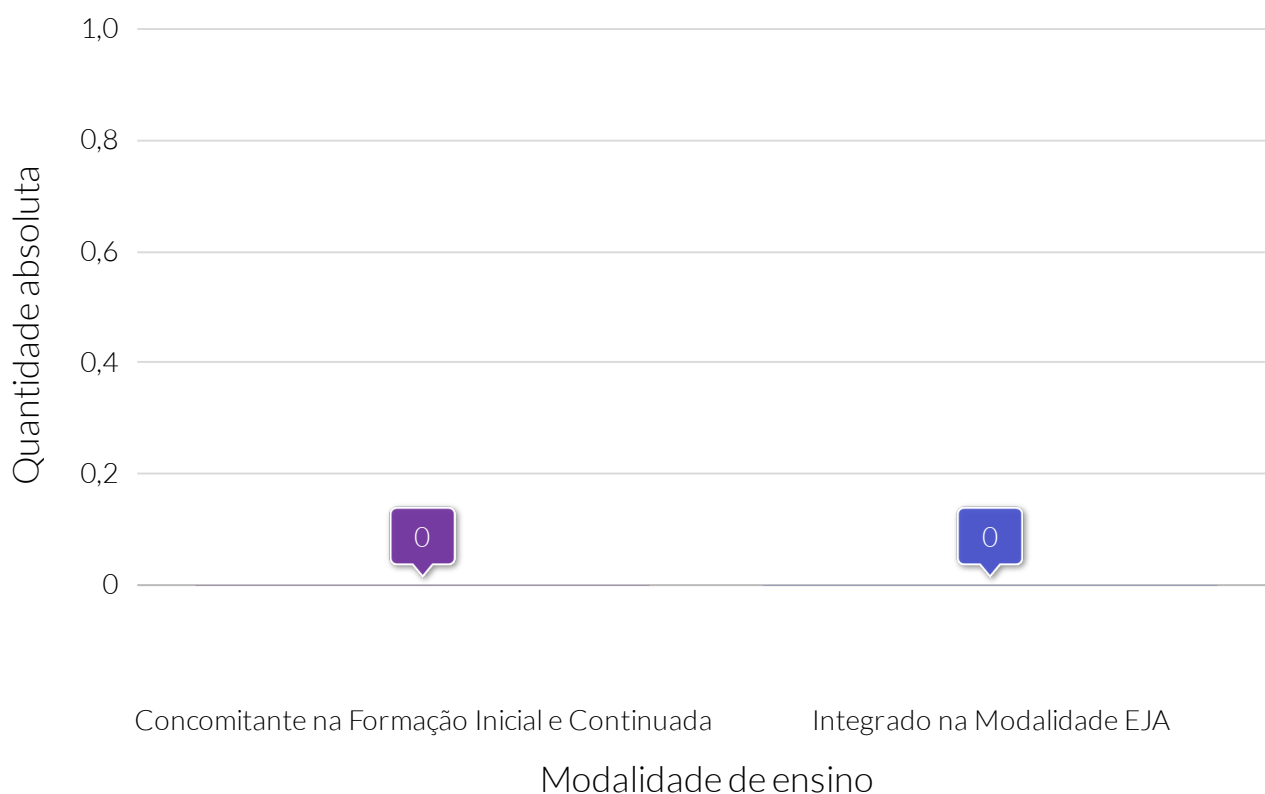

**Fonte:** Instituto Nacional de Estudos e Pesquisas Educacionais Anísio Teixeira (INEP).

## Quantidade relativa de matrículas em Formação Inicial e Continuada (FIC), por modalidade de ensino - 2020



**Fonte:** Instituto Nacional de Estudos e Pesquisas Educacionais Anísio Teixeira (INEP).

## Quantidade de matrículas, por dependência administrativa

**Informações não disponíveis** sobre este indicador na base de dados para esta Cidade

### Taxa de distorção idade-série

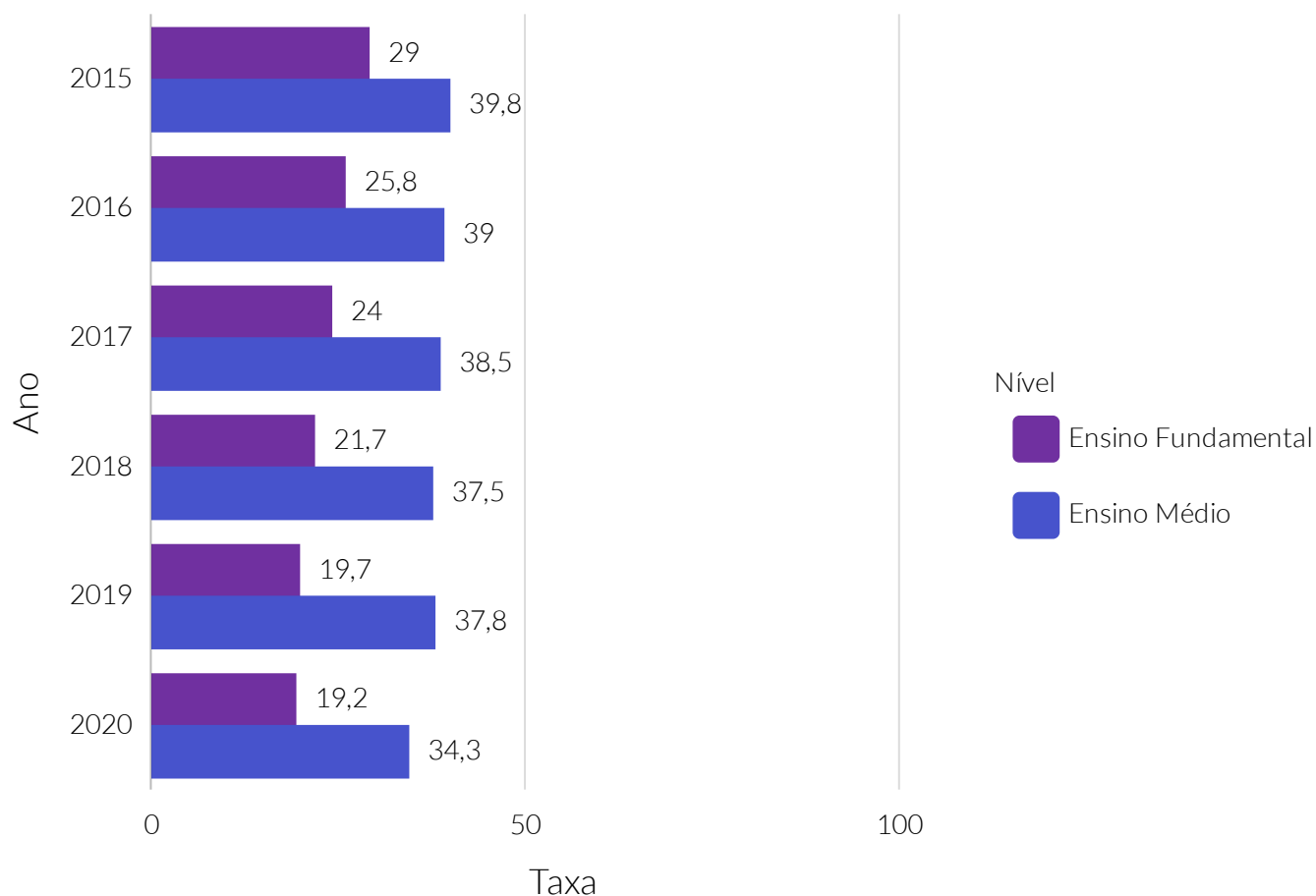

**Fonte:** Programa das Nações Unidas para o Desenvolvimento (PNUD).

**Nota:** A distorção idade-série é o indicador educacional que permite acompanhar o percentual de alunos, em cada série, que têm idade acima da esperada para o ano em que estão matriculados.

### Taxa de abandono escolar

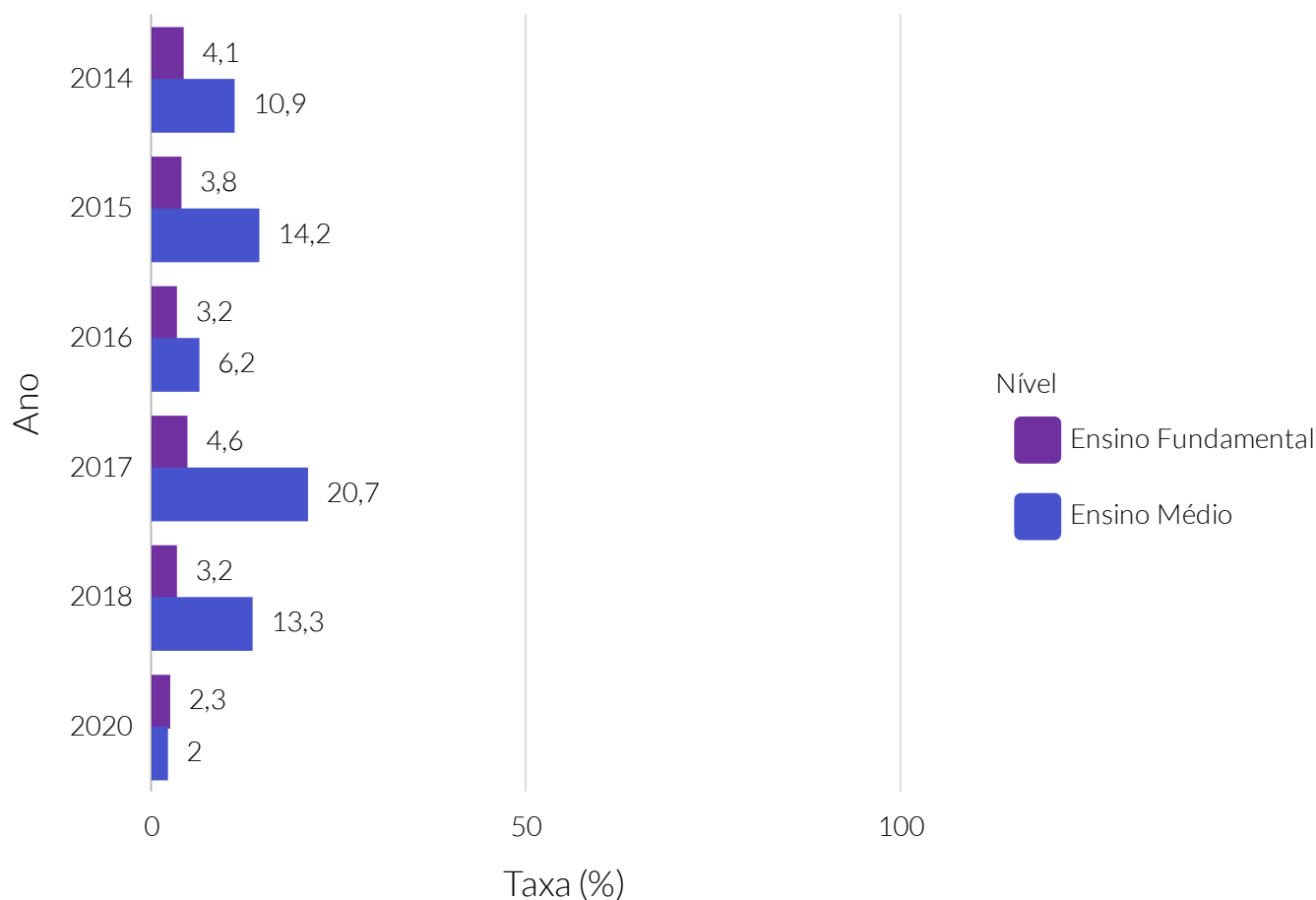

**Fonte:** Instituto Nacional de Estudos e Pesquisas Educacionais Anísio Teixeira (INEP).

**Nota:** Taxa de abandono escolar indica o percentual de alunos matriculados na etapa de ensino que deixam de frequentar a escola durante o período letivo. Representa a condição do aluno que deixou de frequentar a escola durante o andamento do ano letivo, mas volta a se matricular no ano seguinte, diferente da "evasão escolar", quando o aluno não retorna no período letivo subsequente.



### IDEB 5º ano

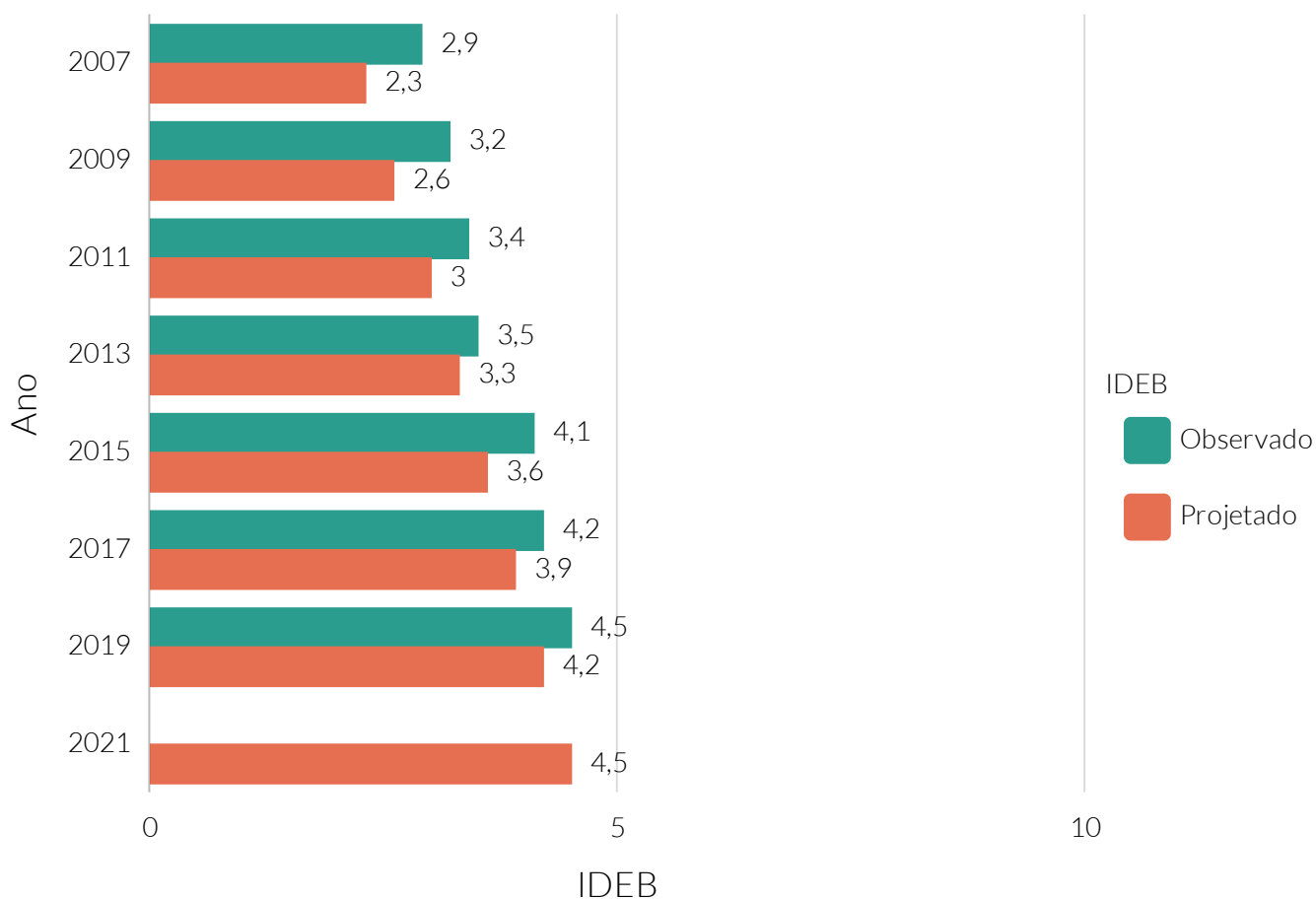

**Fonte:** Instituto Nacional de Estudos e Pesquisas Educacionais Anísio Teixeira (INEP).

**Nota:** IDEB - Índice de Desenvolvimento da Educação Básica .

### IDEB 9º ano

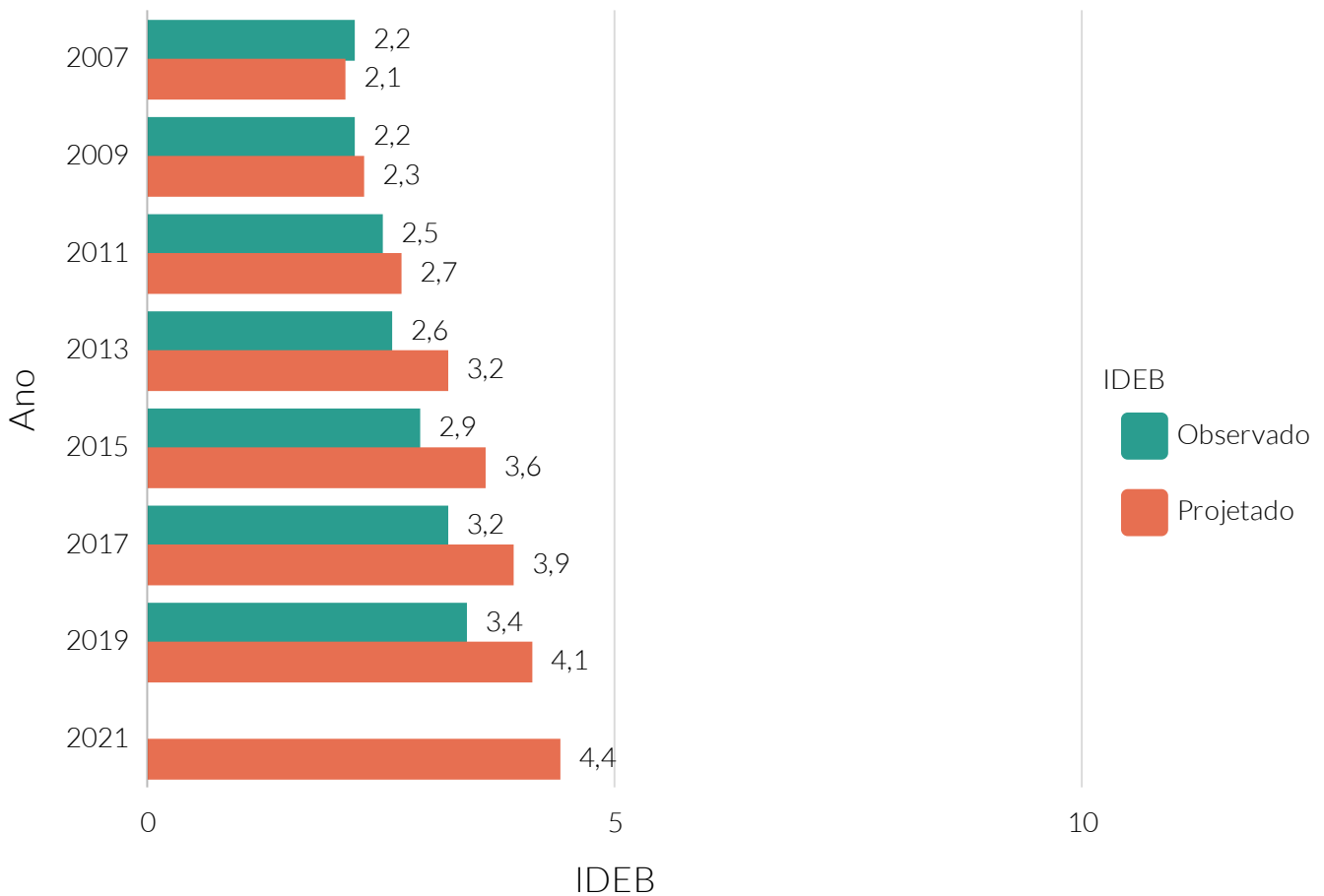

**Fonte:** Instituto Nacional de Estudos e Pesquisas Educacionais Anísio Teixeira (INEP).

**NOTA:** IDEB - Índice de Desenvolvimento da Educação Básica.

Segundo dados do Instituto Nacional de Estudos e Pesquisas Educacionais Anísio Teixeira (INEP) no ano de 2019 o município de Açu tinha 2 instituições de ensino superior, ofertando um total de 12 cursos de graduação.

### Quantidade de instituições de ensino de graduação (IES)

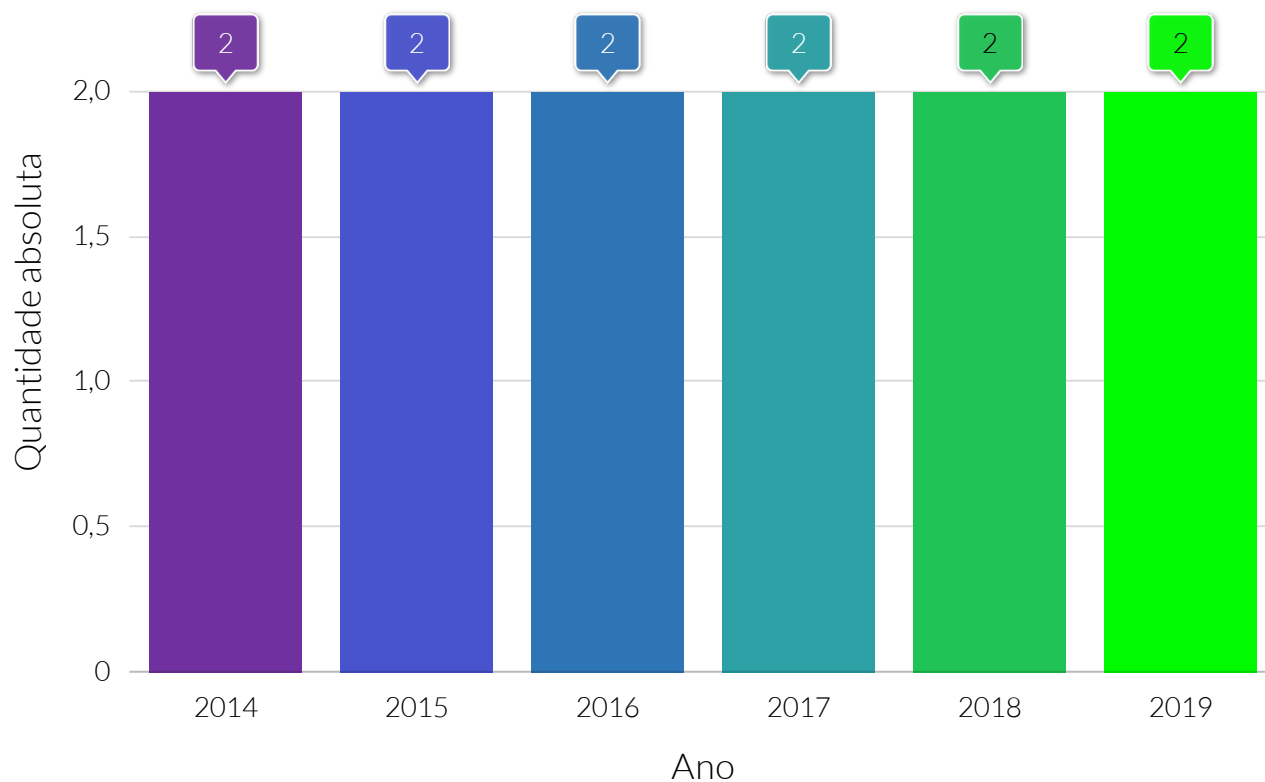

**Fonte:** Instituto Nacional de Estudos e Pesquisas Educacionais Anísio Teixeira (INEP).

**Nota:** IES - Instituição de Ensino Superior.

### Quantidade de cursos de ensino superior

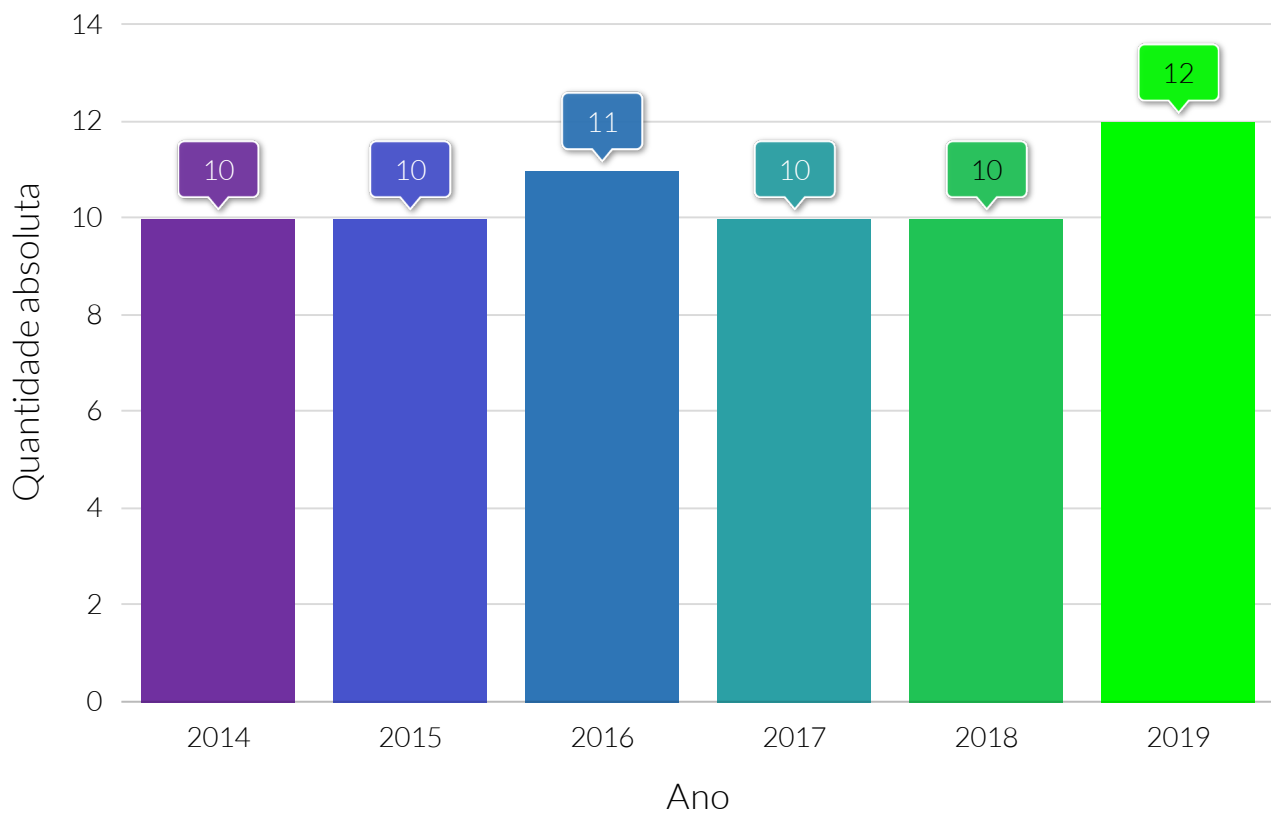

**Fonte:** Instituto Nacional de Estudos e Pesquisas Educacionais Anísio Teixeira (INEP).



# MUNICÍPIO EM NÚMEROS



CIDADE  
EMPREENDEDORA

