



MUNICÍPIO
EM NÚMEROS



ACARI | RN EM NÚMEROS

DEZEMBRO | 2021





Organizadores

Serviço Brasileiro de Apoio às Micro e Pequenas Empresas – SEBRAE

Execução técnica

Serviço Brasileiro de Apoio às Micro e Pequenas Empresas – SEBRAE

Instituto Euvaldo Lodi de Santa Catarina – IEL/SC

Responsável Técnico

Serviço Brasileiro de Apoio às Micro e Pequenas Empresas – SEBRAE

Instituto Euvaldo Lodi de Santa Catarina – IEL/SC

Propriedade/Titularidade

Serviço Brasileiro de Apoio às Micro e Pequenas Empresas – SEBRAE

Desenvolvimento da Solução

Serviço Brasileiro de Apoio às Micro e Pequenas Empresas de Santa Catarina – SEBRAE/SC

Instituto Euvaldo Lodi de Santa Catarina – IEL/SC

DNAnet

Projeto Gráfico

DNAnet

Criação da Marca

Balik Design

Financiamento

Serviço Brasileiro de Apoio às Micro e Pequenas Empresas – SEBRAE



SUMÁRIO

1. Apresentação	05
2. Geral	06
2.1 Principais indicadores	06
2.2 Apresentação do Município	07
3. Demografia	08
3.1 População e eleitorado	08
4. Social	22
4.1 Desenvolvimento humano	22
4.2 Renda	26
4.3 Segurança Pública	41
5. Infraestrutura	54
5.1 Saneamento e Infraestrutura	54
6. Orçamento Público	58
6.1 Receita Orçamentária	58
6.2 Despesa Orçamentária	82
7. Economia	88
7.1 Produto Interno Bruto (PIB)	88
7.2 Comércio exterior	94
7.3 Empresas e empregos	102
8. Setor Primário	124
8.1 Lavoura permanente	124
8.2 Lavoura temporária	130
8.3 Pecuária	136
8.4 Extração vegetal	142



MUNICÍPIO EM NÚMEROS



8.5 Silvicultura	148
9. Potencial de consumo	153
9.1 Potencial	153
10. Saúde	158
10.1 Panorama Geral	158
10.2 Estabelecimentos	167
10.3 Profissionais	180
11. Educação	186
11.1 Escolaridade	186
11.2 Ensino básico	189



APRESENTAÇÃO

O Sebrae, por meio do Programa Cidade Empreendedora objetiva incentivar a transformação local no município de Acari pela implantação de políticas de desenvolvimento nos eixos de desburocratização, compras públicas, educação empreendedora, pesquisas e planejamento estratégico da gestão pública, gestão de projetos e plano de desenvolvimento econômico.

Uma das importantes soluções do Programa Cidade Empreendedora diz respeito à elaboração do presente estudo, denominado, Município em Números. Iniciativa que visa – por meio da reunião de informações, dados estatísticos e comparativos – a formatação de um panorama socioeconômico para o município.

As informações trazidas neste estudo estão lastreadas em dados secundários públicos, originários de fontes oficiais de órgãos do Governo Estadual e da União. Mais que uma compilação de dados estatísticos, o relatório Acari em Números diferencia-se pelo estabelecimento de comparativos e análises que servem de insumos para a instrumentalização dos subseqüentes estudos e planejamentos previstos pelo Programa Cidade Empreendedora.

Visando incentivar o diálogo e o compartilhamento de esforços dos diversos agentes locais de desenvolvimento do estado, este estudo traz um olhar para temas relevantes e de interesse da municipalidade, dentre eles: aspectos sociais, demográficos, econômicos, finanças públicas, infraestrutura e a dinâmica empresarial e do mercado de trabalho. Todos esses temas são apresentados de maneira detalhada, sendo que, inicialmente é feita uma breve introdução ao estudo por meio do estabelecimento de uma visão geral e em seguida, avança sobre a caracterização da dinâmica demográfica do município.



ACARI - RN

PRINCIPAIS INDICADORES



IDHM

0,68

7ª posição no ranking estadual e
2330ª posição no ranking
nacional



PIB (R\$ milhões)

115,85

66ª posição no ranking estadual
e 3580ª posição no ranking
nacional



Eleitores

9.021

59ª posição no ranking estadual
e 2649ª posição no ranking
nacional



Empregos

1.005

49ª posição no ranking estadual
e 3029ª posição no ranking
nacional



População

11.106

61ª posição no ranking estadual
e 2913ª posição no ranking
nacional



Média salarial (R\$)

1.570,06

140ª posição no ranking
estadual e 4675ª posição no
ranking nacional

Fontes - IDHM: Instituto Brasileiro de Geografia e Estatística (2010); PIB: Instituto Brasileiro de Geografia e Estatística (2018); Eleitores: Tribunal Superior Eleitoral (2021); Empregos: Ministério da Economia (2019); População: Instituto Brasileiro de Geografia e Estatística (2020); Média salarial: Ministério da Economia (2019).

Acari, segundo as estimativas do Instituto Brasileiro de Geografia e Estatística (IBGE), para o ano de 2021, possuía uma estimativa populacional de 11.106 habitantes.

No ano de 2010, Acari alcançou um Índice de Desenvolvimento Humano (IDHM) de 0,68, índice considerado médio, de acordo com a classificação do Programa das Nações Unidas para o Desenvolvimento (PNUD).

No ano de 2018, segundo o IBGE, o município registrou um Produto Interno Bruto (PIB) de R\$ 115,85 milhões, montante que o coloca na 66ª posição estadual. No período compreendido entre o ano de 2012 e o ano de 2018, seu PIB apresentou uma taxa média de crescimento anual de 4,02%.

De acordo com dados da Relação Anual de Informações Sociais (RAIS) do Ministério da Economia, relativos ao ano de 2019, Acari contemplava 299 empresas, as quais foram responsáveis pela geração de 1.005 empregos formais.

Conforme dados do Instituto Brasileiro de Geografia e Estatística (IBGE) relativos ao ano de 2021, o município possuía uma estimativa populacional de 11.106 habitantes distribuídos em uma área de 608,47km². Isto significa uma densidade demográfica de 18,30 habitantes por km², o que o coloca na posição 136^a do ranking de densidade demográfica dos municípios do seu estado.

No período compreendido entre o ano de 2014 e o ano de 2021, a taxa média anual de crescimento da população de Acari foi de -0,27%.

De acordo com dados do último Censo Demográfico realizado pelo IBGE no ano de 2010, um total de 80,67% da população do município de Acari residia em áreas urbanas. Neste mesmo ano, os homens representavam cerca de 48,61% da população e as mulheres, 51,39%.

Segundo dados de 2020 do Tribunal Superior Eleitoral (TSE), o município de Acari estava na posição 59^o no ranking de quantidade de eleitores do seu estado, contando com 9.021 eleitores, o que representava 81,23% do total da população.

Estimativa populacional

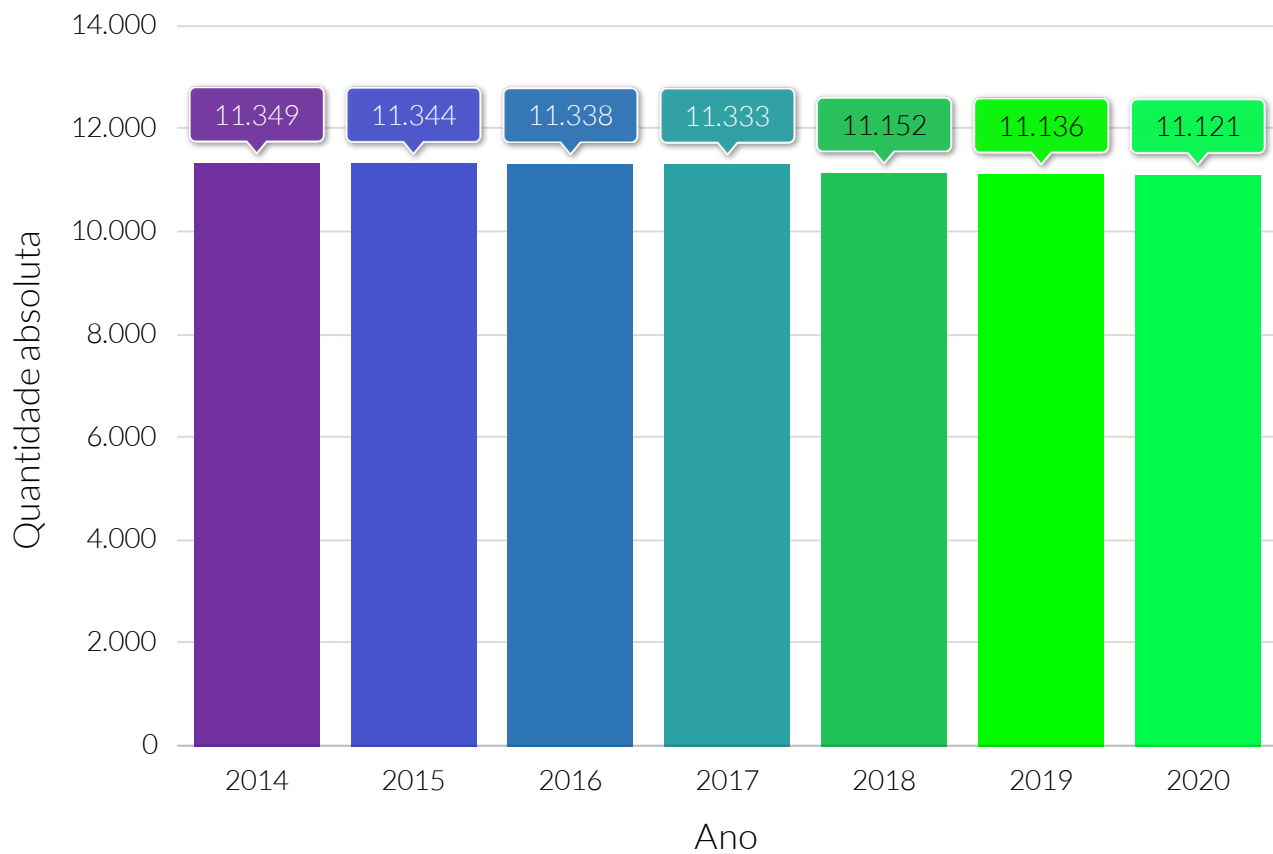

Fonte: Instituto Brasileiro de Geografia e Estatística (IBGE).

Taxa média anual, de 2014 a 2020, de crescimento populacional

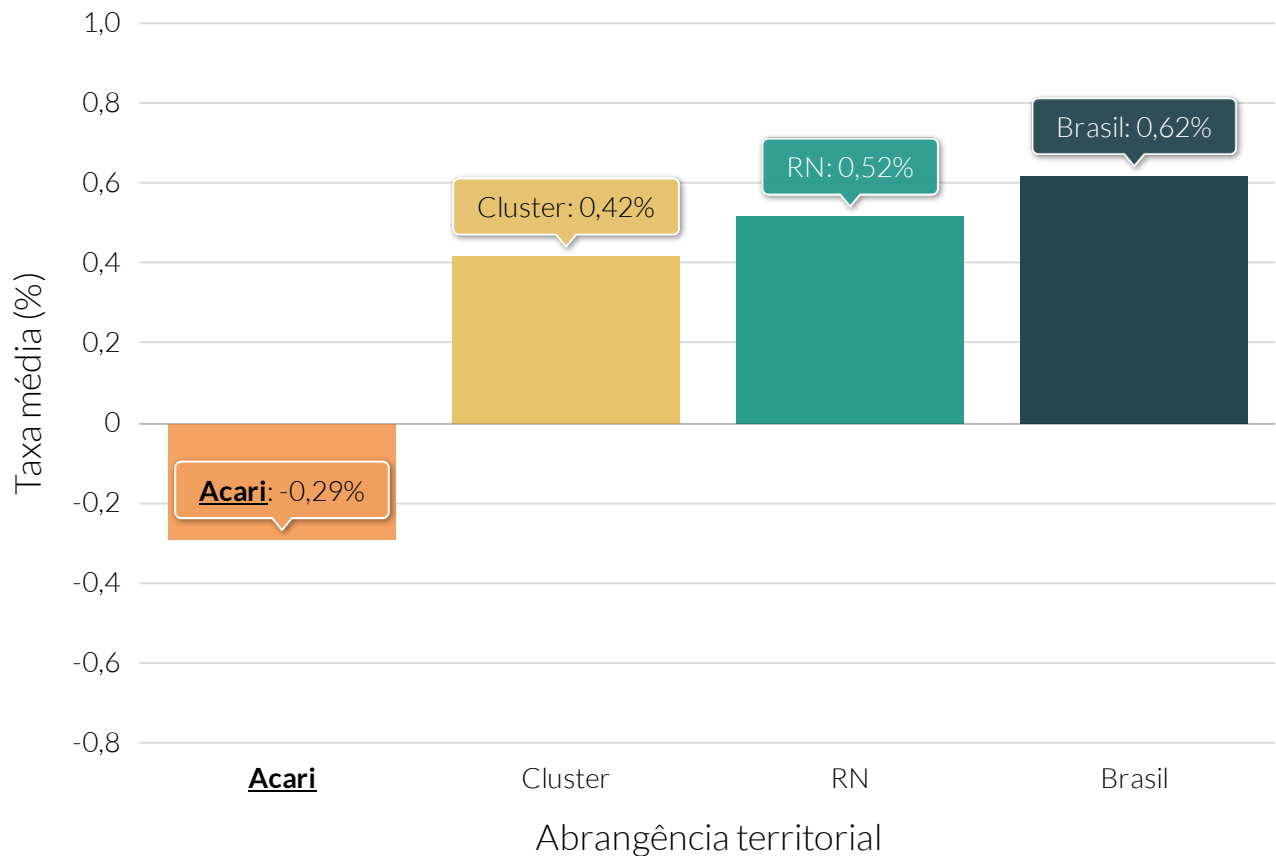

Fonte: Instituto Brasileiro de Geografia e Estatística (IBGE).

Nota: Média calculada por meio do método geométrico.

Taxa média anual, de 2014 a 2020, de crescimento populacional dos municípios do cluster

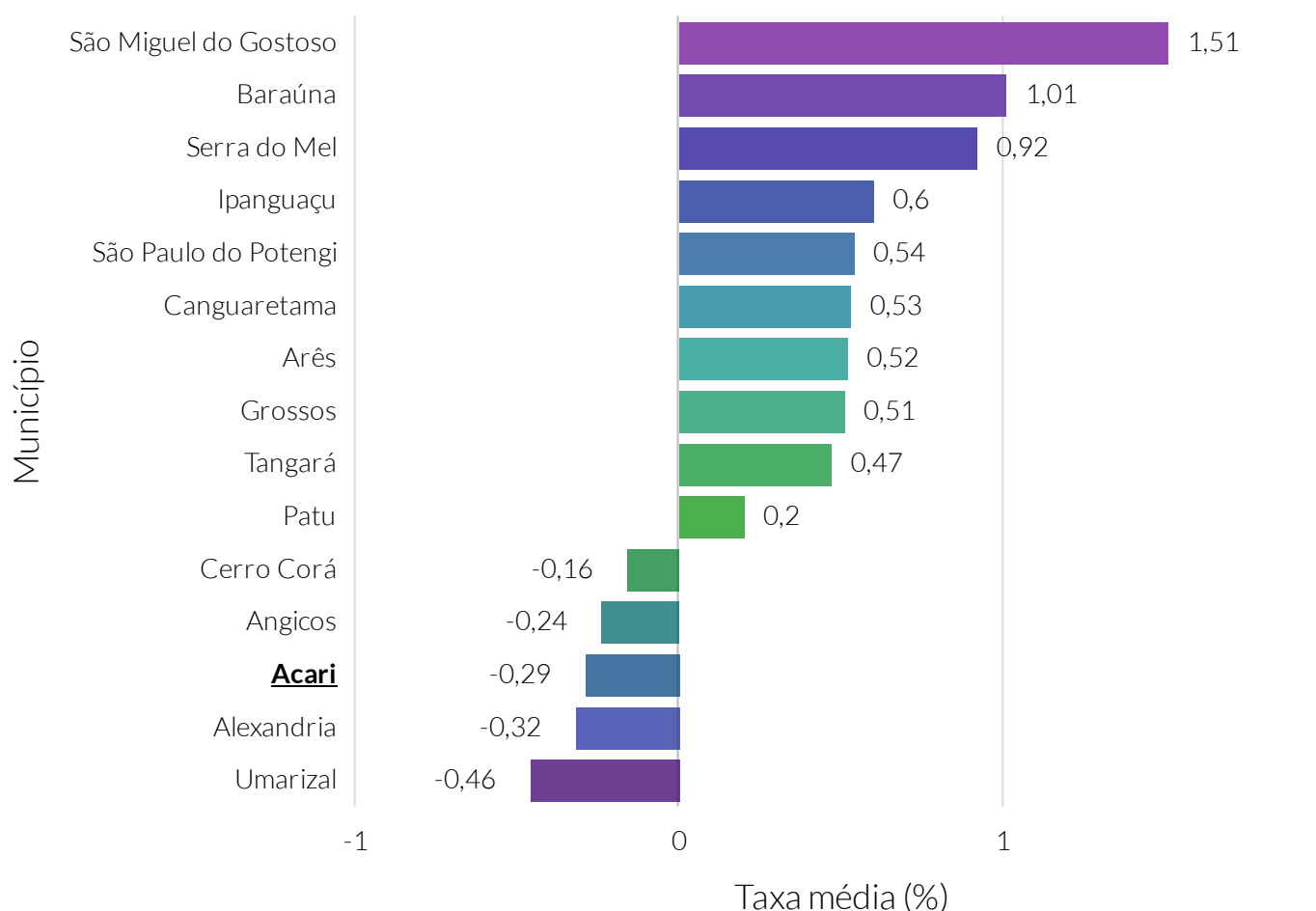

Fonte: Instituto Brasileiro de Geografia e Estatística (IBGE).

Nota: Média calculada por meio do método geométrico. O cluster é um agrupamento de municípios que fazem parte do mesmo estado e possuem similaridades econômicas, sociais e demográficas. Para o agrupamento foram utilizados os seguintes indicadores: Estimativa populacional, IDHm, Rendimento nominal médio mensal domiciliar per capita dos domicílios particulares permanentes urbanos, PIB, Quantidade de empresas, Quantidade de empregos, Potencial de Consumo e Receita orçamentária (R\$) tributária (exceto intraorçamentária).

Quantidade relativa da população residente em domicílios urbanos - 2010

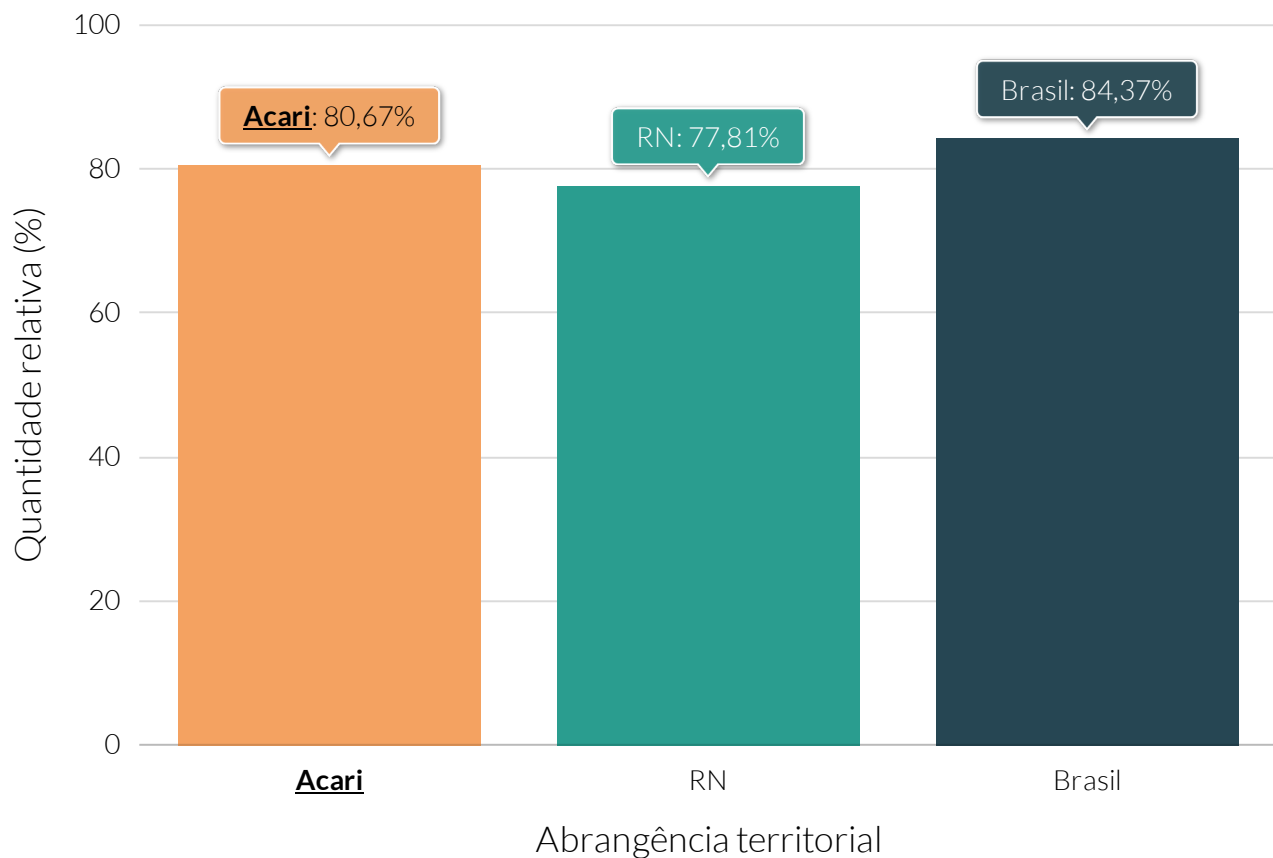

Fonte: Instituto Brasileiro de Geografia e Estatística (IBGE).

Quantidade relativa da população residente, por sexo - 2010

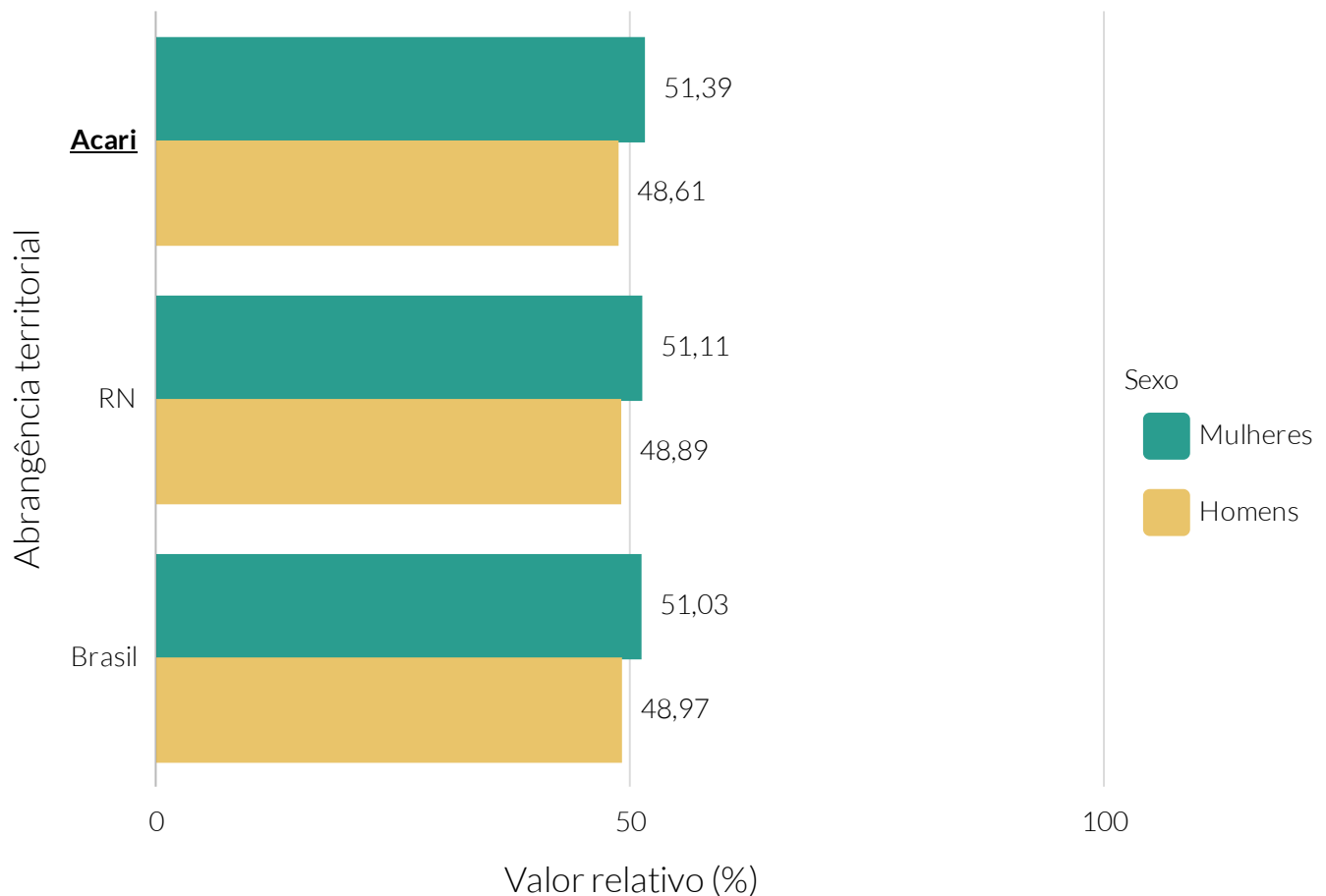

Fonte: Instituto Brasileiro de Geografia e Estatística (IBGE).

Pirâmide etária absoluta - 2010

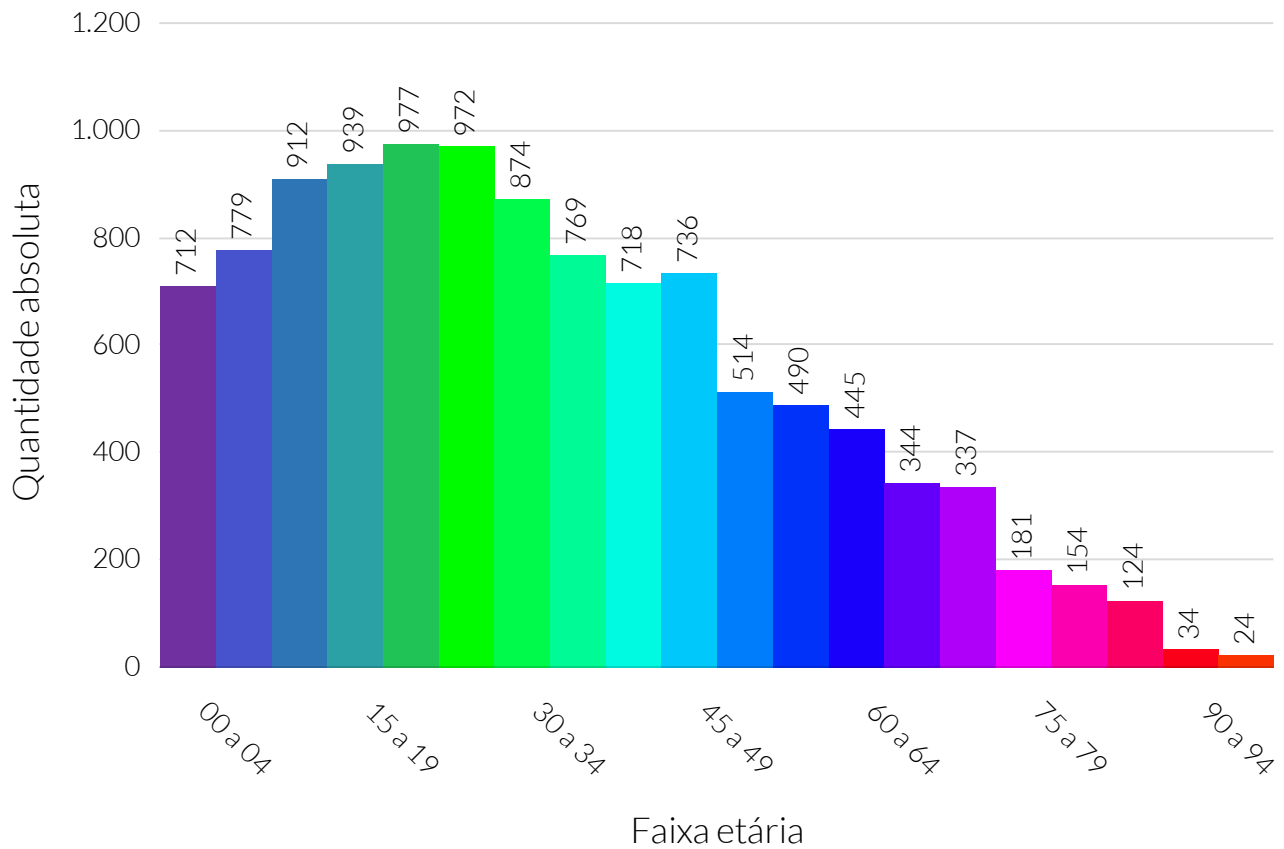

Fonte: Instituto Brasileiro de Geografia e Estatística (IBGE).

Pirâmide etária relativa - 2010

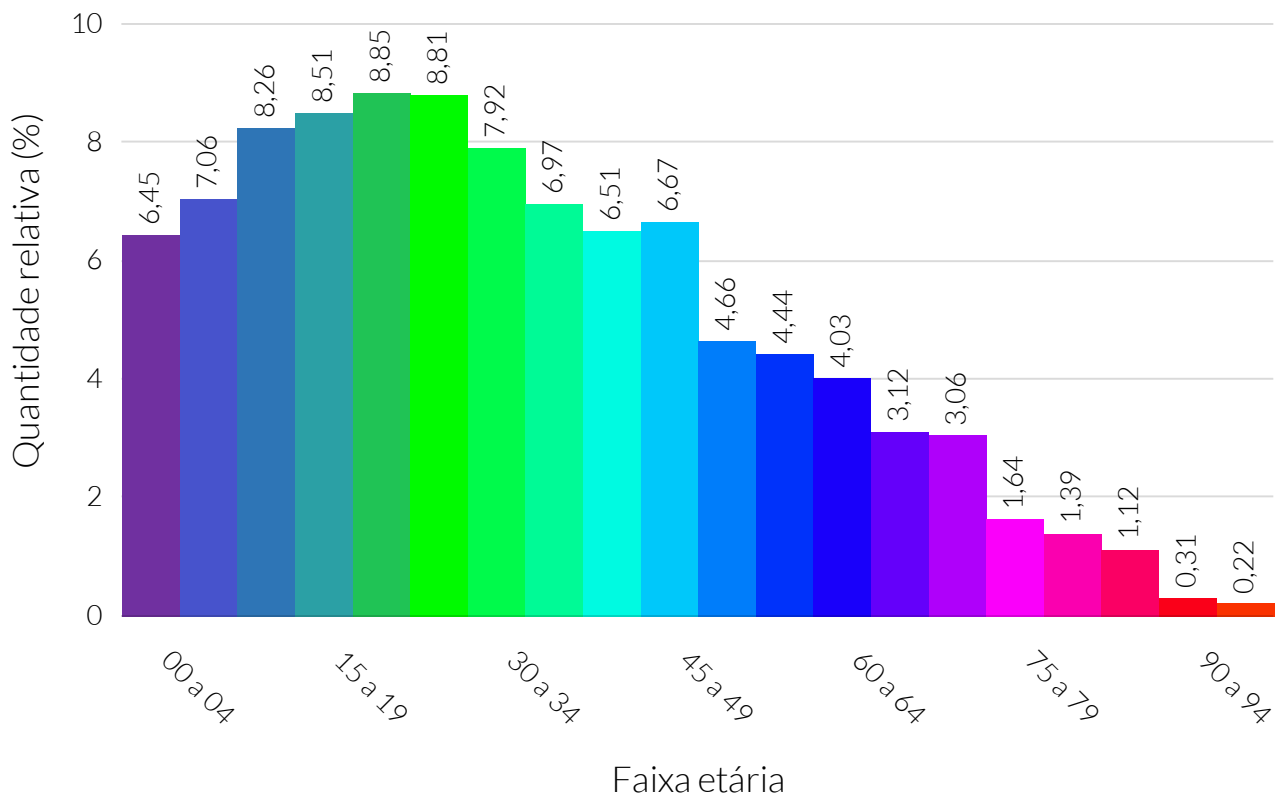

Fonte: Instituto Brasileiro de Geografia e Estatística (IBGE).

Pirâmide etária absoluta e relativa, por sexo - 2010

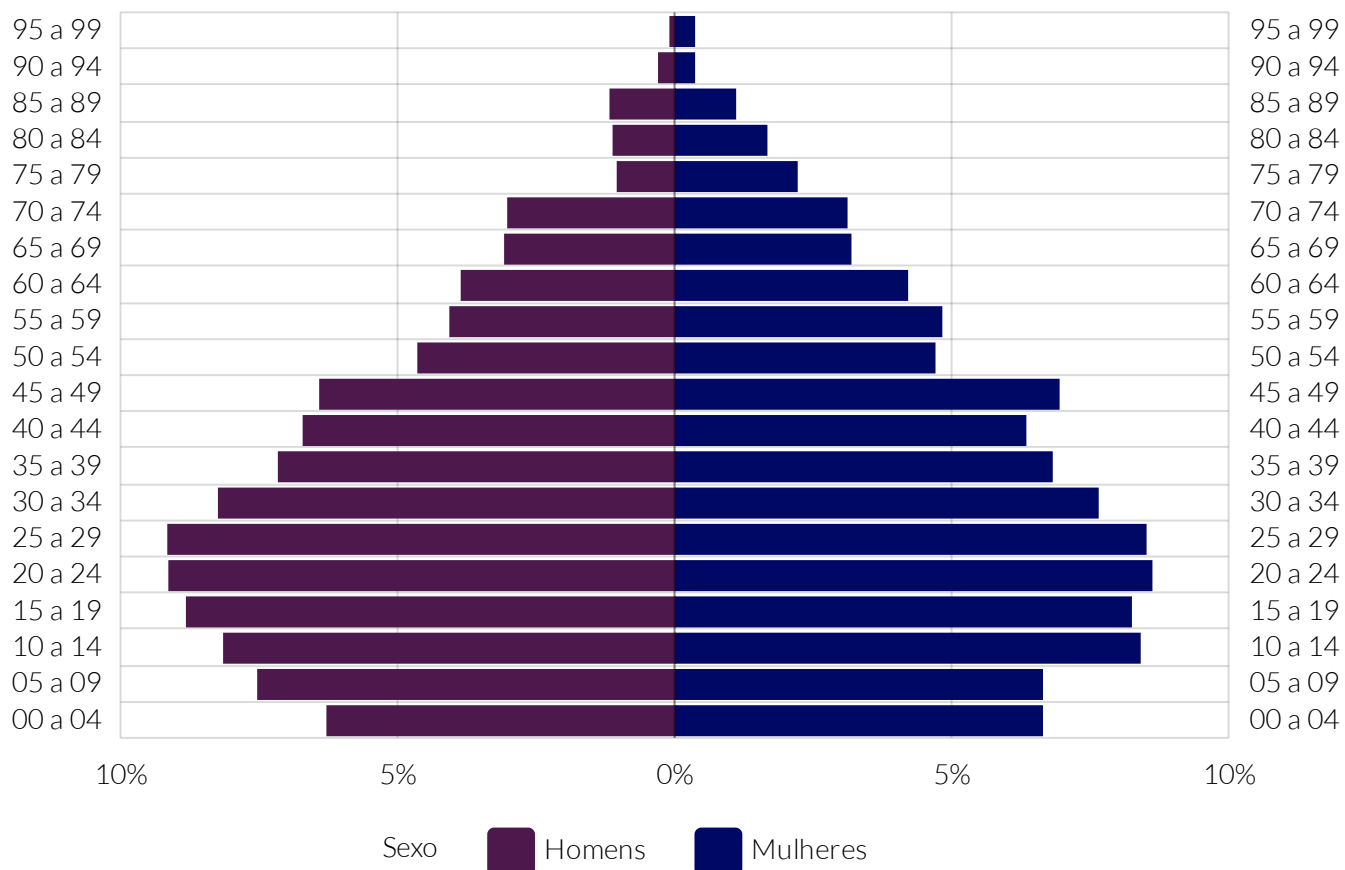

Fonte: Instituto Brasileiro de Geografia e Estatística (IBGE).

Variação absoluta, de 2000 a 2010, da pirâmide etária

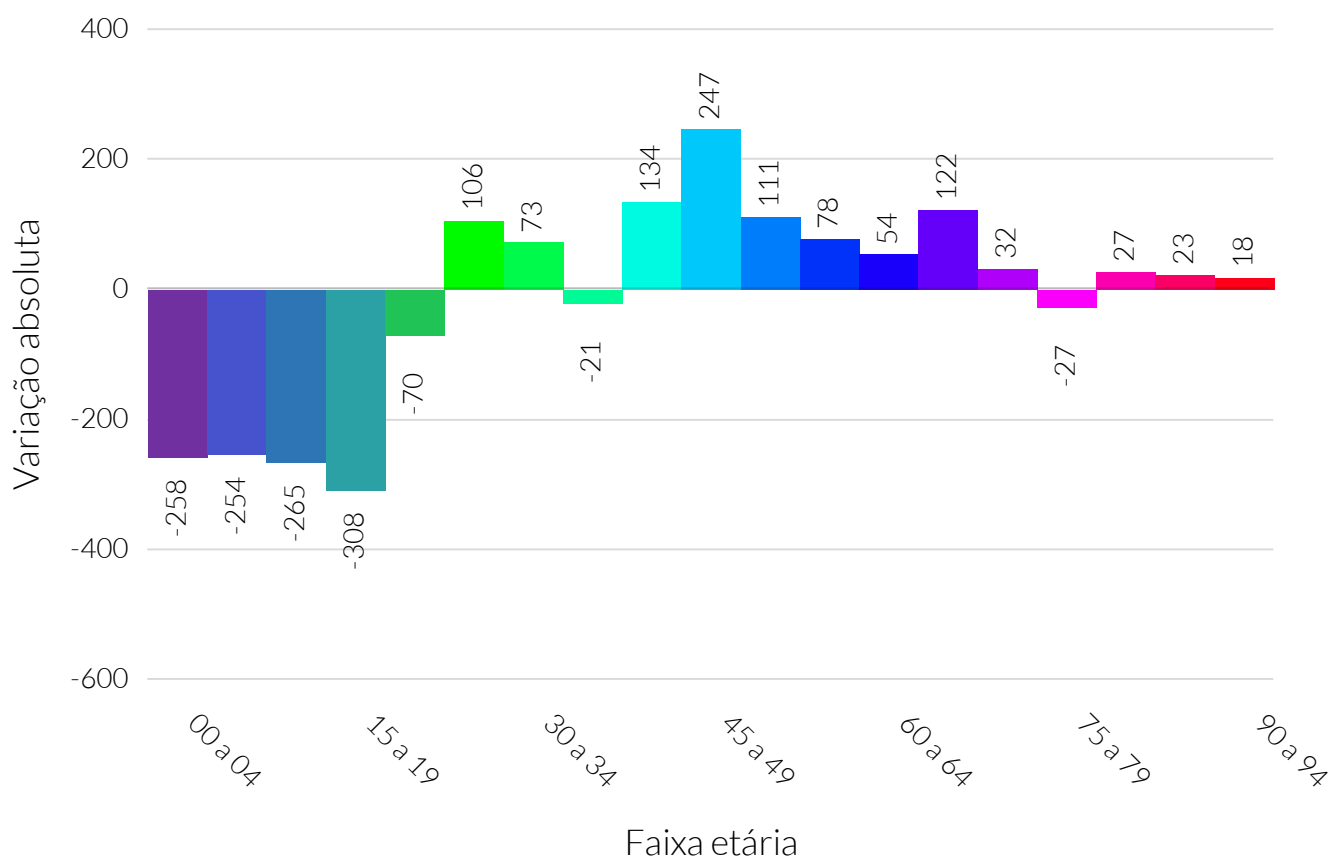

Fonte: Instituto Brasileiro de Geografia e Estatística (IBGE).

Nota: A variação absoluta foi calculada como a quantidade de pessoas em cada faixa etária do ano de 2010 subtraída pela quantidade de pessoas em cada faixa etária do ano de 2000.

Variação relativa, de 2000 a 2010, da pirâmide etária

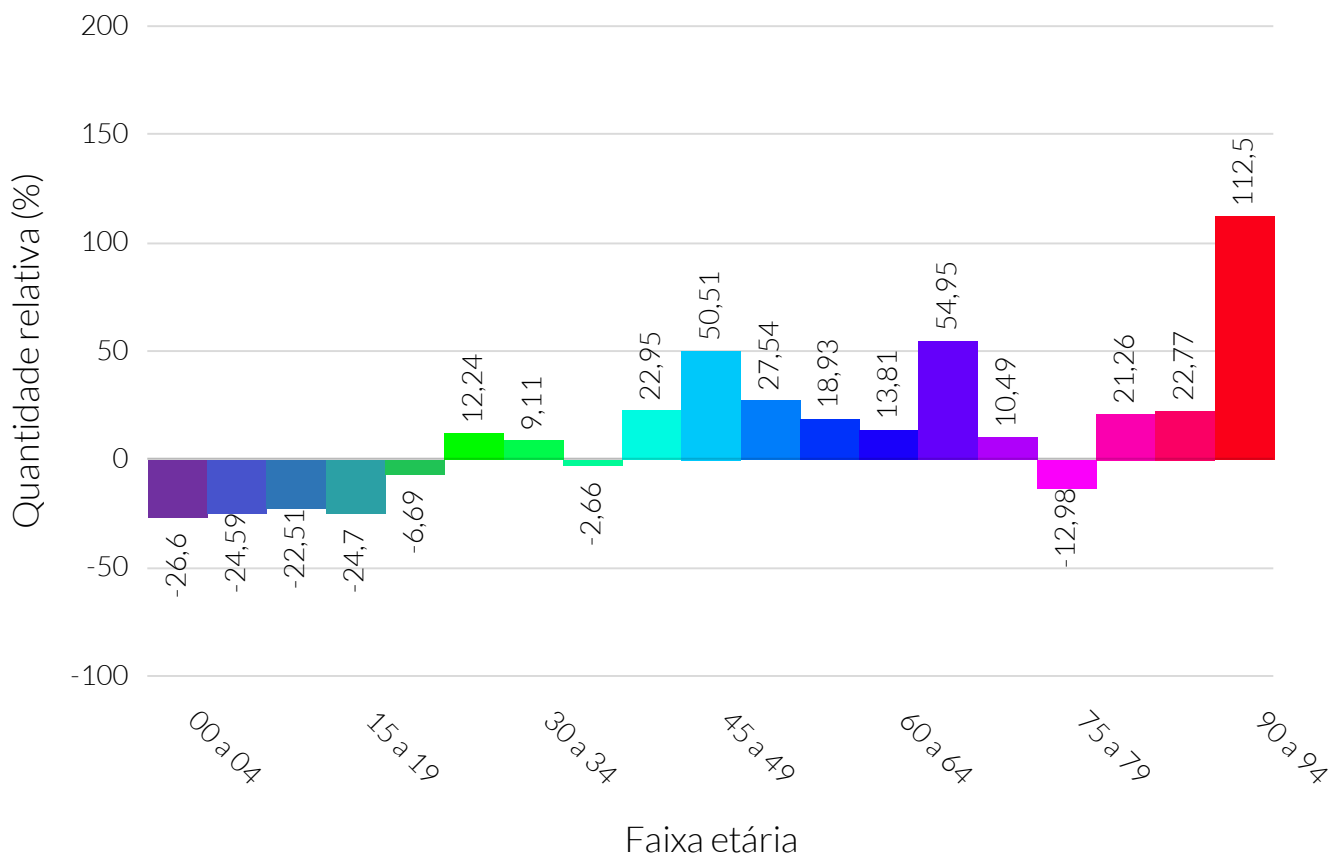

Fonte: Instituto Brasileiro de Geografia e Estatística (IBGE).

Nota: A variação relativa foi calculada como a quantidade de pessoas em cada faixa etária do ano de 2010 subtraída pela quantidade de pessoas em cada faixa etária do ano de 2000. Após, o resultado da subtração foi dividido pela quantidade de pessoas em cada faixa etária do ano de 2000 e, por fim, multiplicado por 100.

Densidade demográfica dos municípios do cluster - 2019

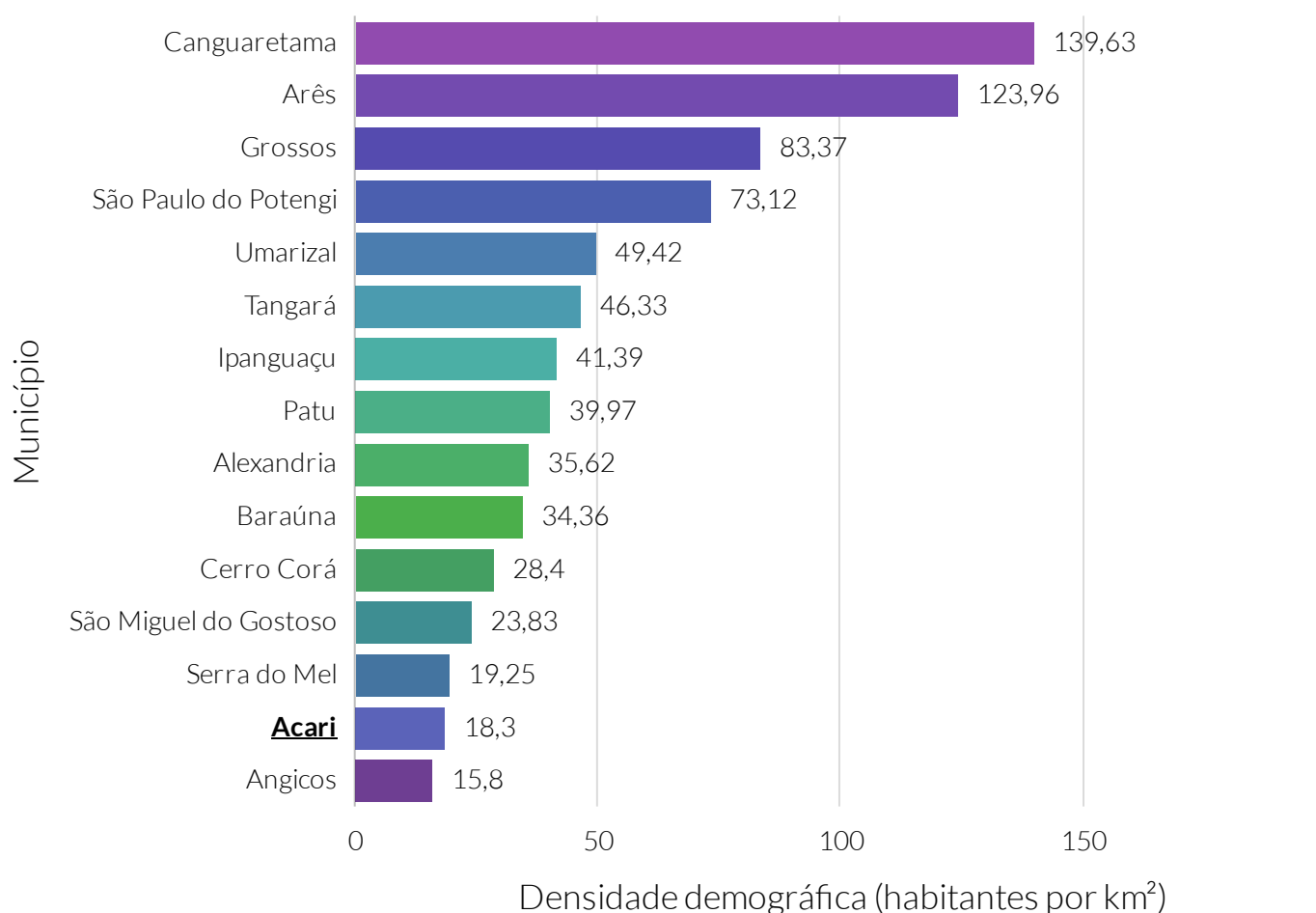

Fonte: Instituto Brasileiro de Geografia e Estatística (IBGE).

Nota: O cluster é um agrupamento de municípios que fazem parte do mesmo estado e possuem similaridades econômicas, sociais e demográficas. Para o agrupamento foram utilizados os seguintes indicadores: Estimativa populacional, IDHm, Rendimento nominal médio mensal domiciliar per capita dos domicílios particulares permanentes urbanos, PIB, Quantidade de empresas, Quantidade de empregos, Potencial de Consumo e Receita orçamentária (R\$) tributária (exceto intraorçamentária).

Quantidade relativa de eleitores, por sexo - 2021

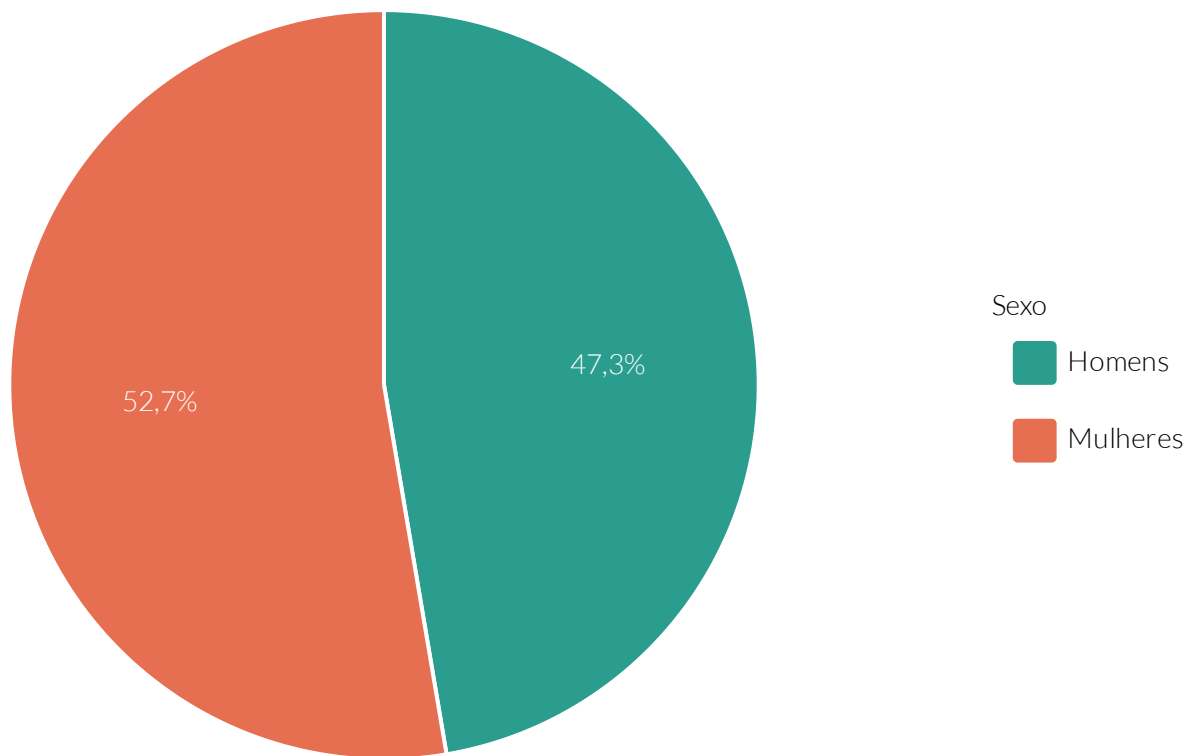

Fonte: Tribunal Superior Eleitoral (TSE).

Quantidade relativa de eleitores, por faixa etária - 2021

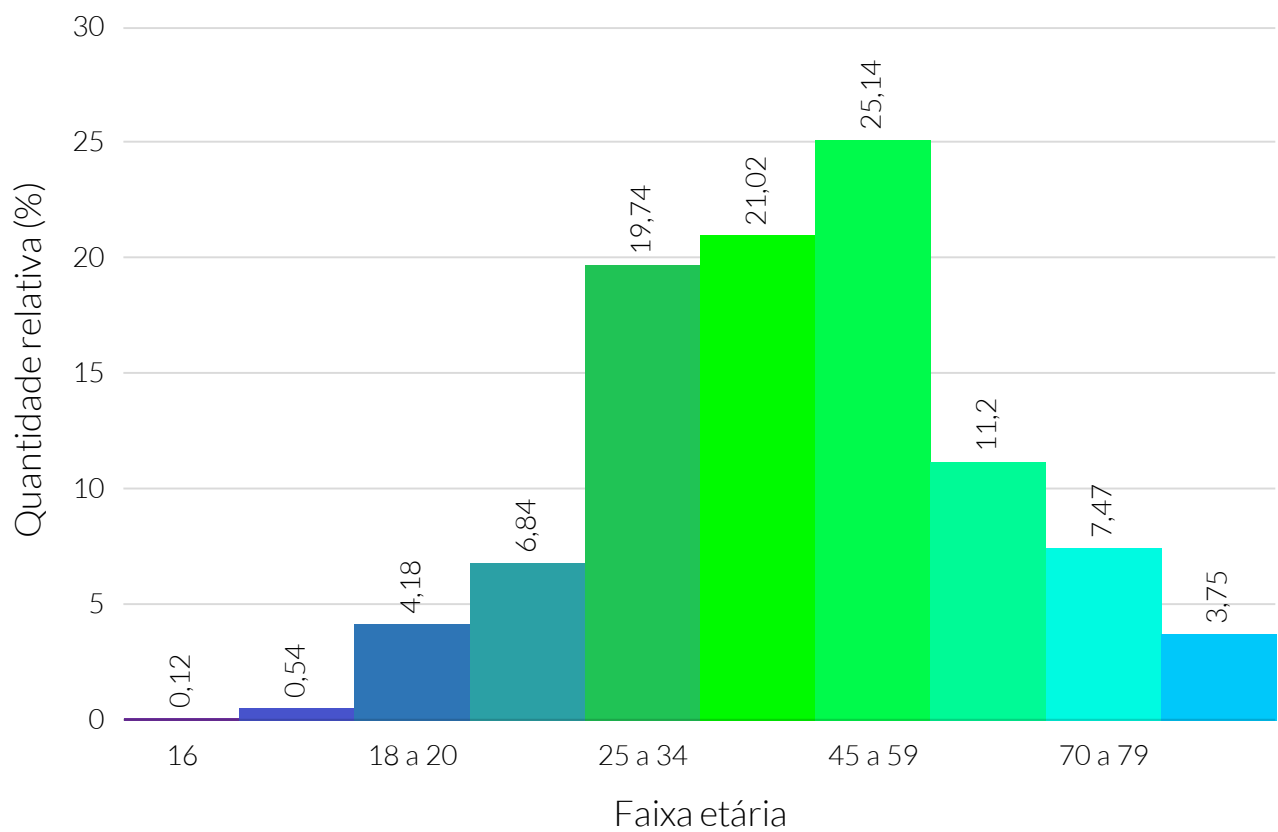

Fonte: Tribunal Superior Eleitoral (TSE).

Segundo o Programa das Nações Unidas para o Desenvolvimento (PNUD), no ano de 2010, o Índice de Desenvolvimento Humano (IDHM) de Acari foi de 0,68, faixa de desenvolvimento considerado médio. No ano de 2000, esse valor era de 0,56, ou seja, Acari apresentou uma variação relativa de 21,90% ao longo dos anos no seu IDHM.

No ano de 2000, o município ocupava a 10ª colocação estadual no ranking de IDHM. No ano de 2010, o município passou a ocupar a 7ª posição do seu estado no mesmo ranking.

Quanto às dimensões do IDHM, Acari apresentou um IDHM Renda de 0,63, IDHM Longevidade de 0,78 e IDHM Educação de 0,63.

Sob a perspectiva do Índice de Gini, em que quanto maior o valor maior a desigualdade social do município, no ano de 2010, também de acordo com o PNUD, Acari possuía um índice de 0,49. Isto conferia ao município a posição 57ª no ranking de desigualdade social do seu estado (os primeiros colocados no ranking possuíam a menor desigualdade social).

IDHM, por dimensão - 2010

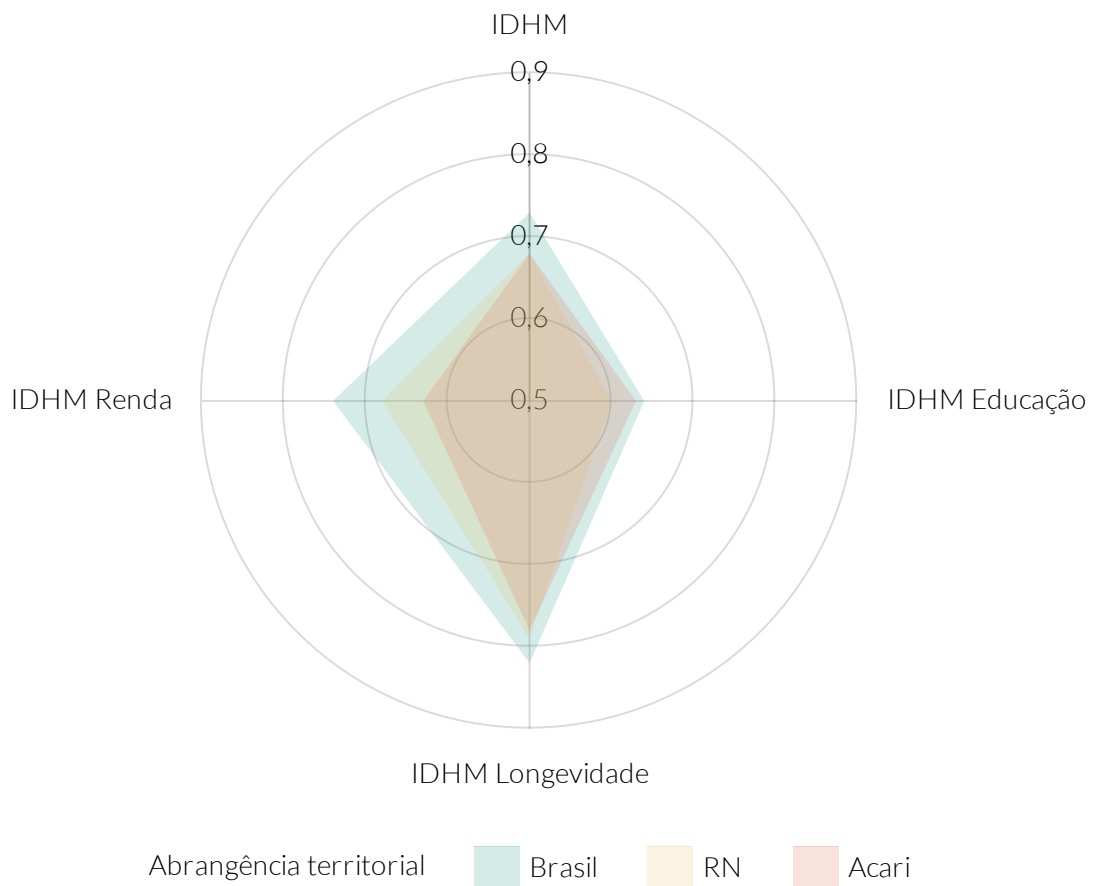

Fonte: Programa das Nações Unidas para o Desenvolvimento (PNUD).

Nota: IDHM - Índice de Desenvolvimento Humano ..

Variação relativa, de 2000 a 2010, do IDHM, por dimensão - 2010

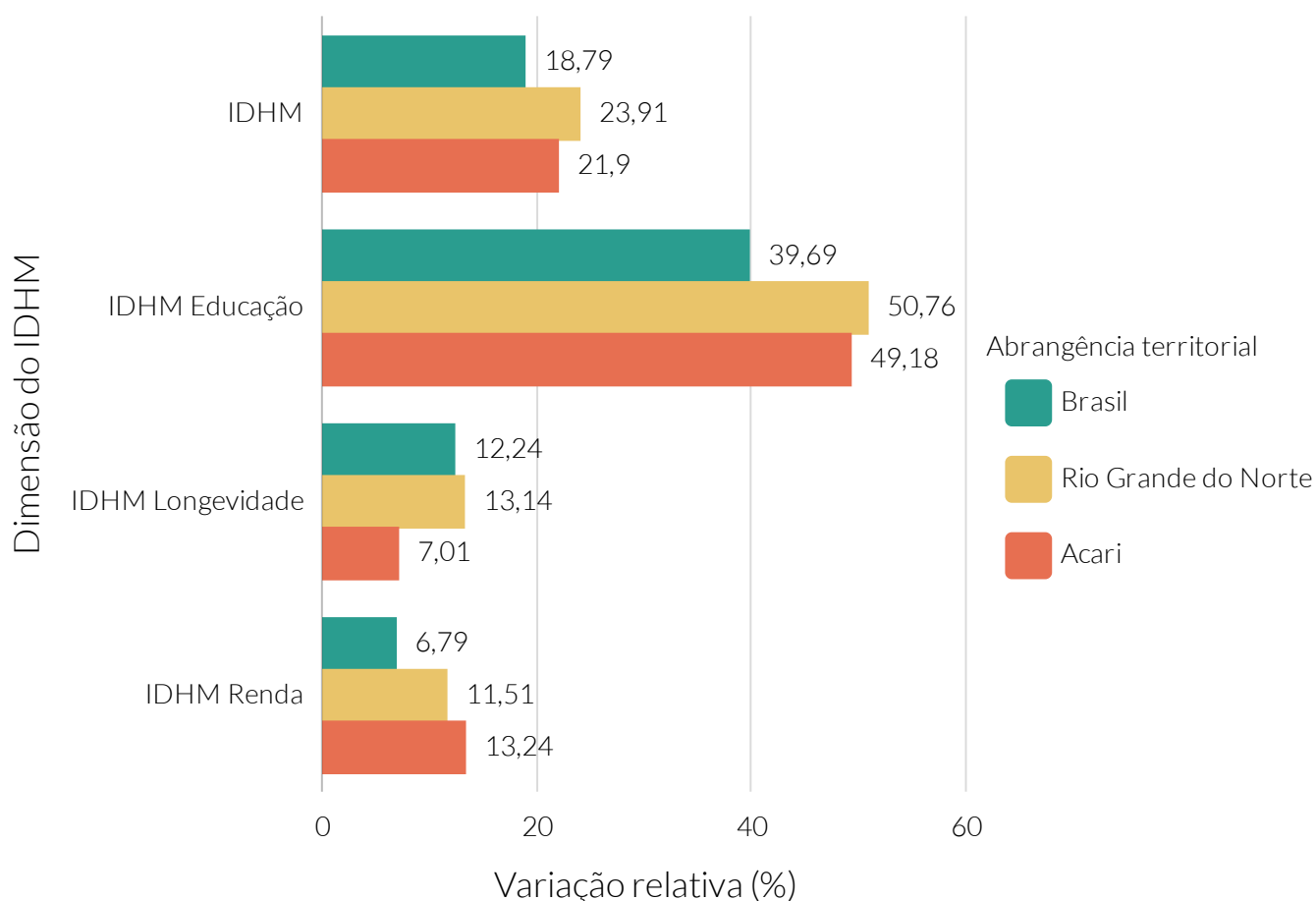

Fonte: Programa das Nações Unidas para o Desenvolvimento (PNUD).

Nota: IDHM - Índice de Desenvolvimento Humano.

A variação relativa foi calculada como o valor do IDHM de cada dimensão e abrangência territorial do ano de 2010, subtraída pelo valor referente do ano de 2000. Após, o resultado da subtração foi dividido pelo valor referente do ano de 2000 e, por fim, multiplicado por 100.

Índice de GINI - 2010

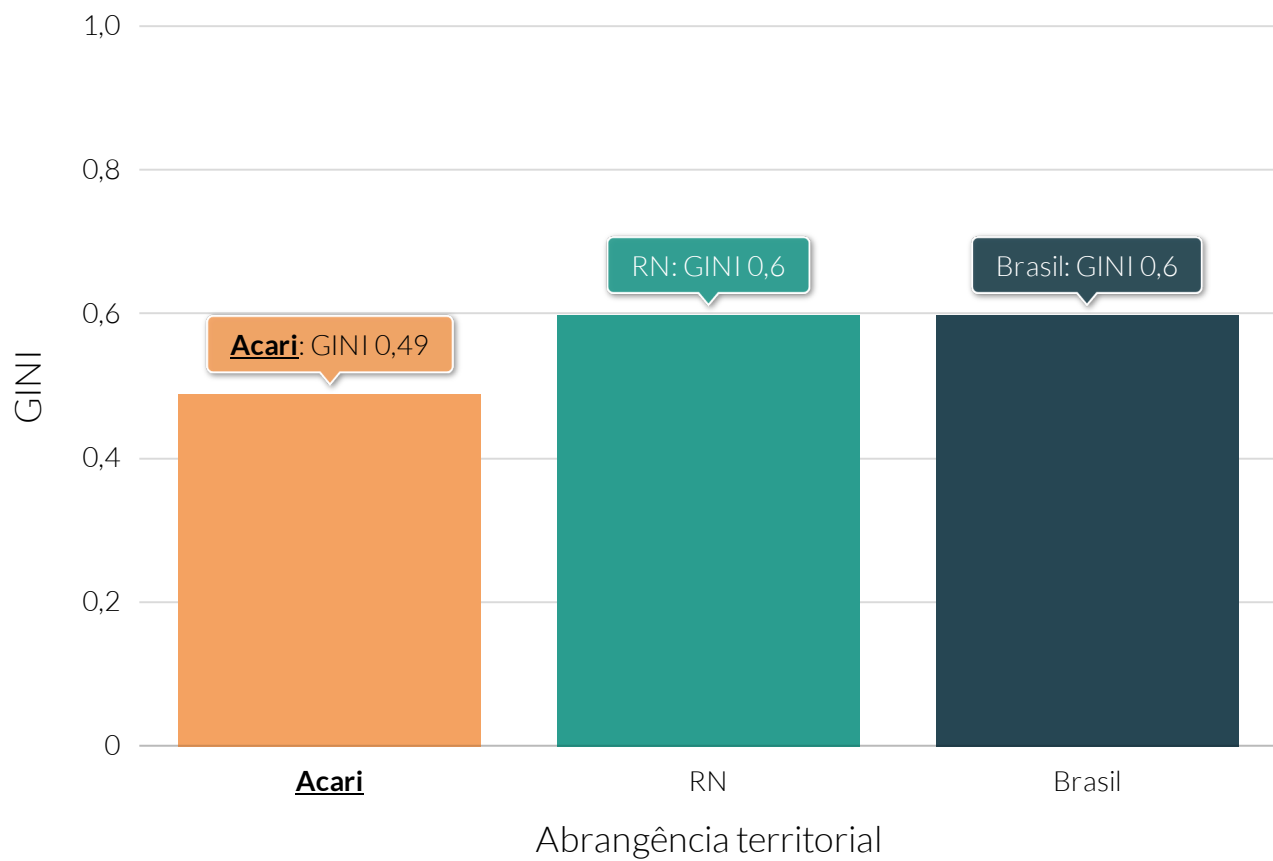

Fonte: Programa das Nações Unidas para o Desenvolvimento (PNUD).

De acordo com dados do último Censo Demográfico do Instituto Brasileiro de Geografia e Estatística (IBGE), no ano de 2010, o valor do rendimento médio domiciliar per capita dos domicílios de Acari alcançou o patamar de R\$515,46 - o que significou a 11ª posição no ranking de melhor rendimento médio do estado de Rio Grande do Norte. Quanto ao país e estado, os valores foram de R\$949,99 e R\$648,59, respectivamente.

Ao analisar o valor do rendimento médio domiciliar per capita dos domicílios de acordo com área urbana e rural, os valores de Acari foram, respectivamente, R\$559,61 e R\$305,83.

Segundo dados da Relação Anual de Informações Sociais (RAIS), do Ministério da Economia, no ano de 2019, o valor da média salarial dos trabalhadores formais de Acari foi de R\$1.570,06, sendo que a média salarial das mulheres era de R\$1.688,29 e dos homens, R\$1.417,02.

De acordo com dados do Ministério do Desenvolvimento Social, em junho do ano de 2021, um total de 1.222 famílias de Acari foram beneficiadas pelo Programa Bolsa Família. Naquele mês, foram repassados R\$218.913.

Rendimento nominal médio mensal (R\$) domiciliar per capita dos domicílios particulares permanentes - 2010

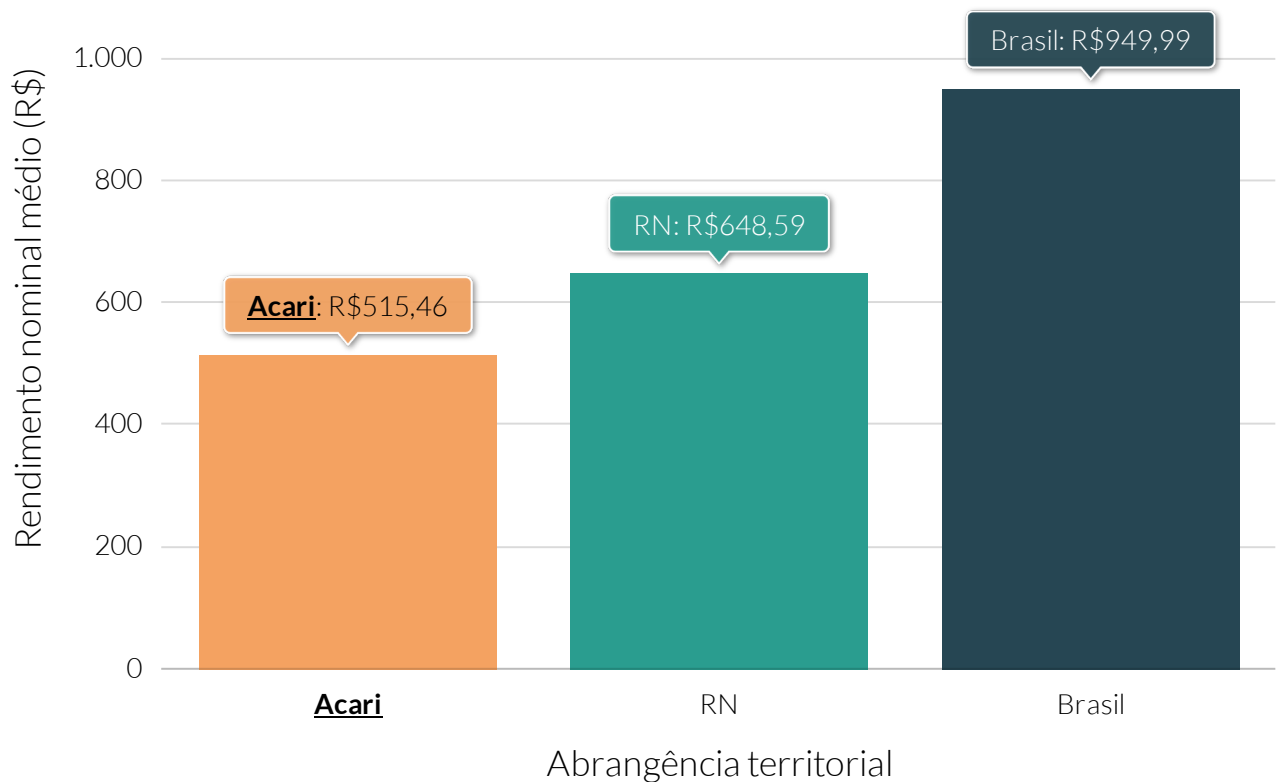

Fonte: Instituto Brasileiro de Geografia e Estatística (IBGE).

Rendimento nominal médio mensal (R\$) domiciliar per capita dos domicílios particulares permanentes, por área de residência - 2010

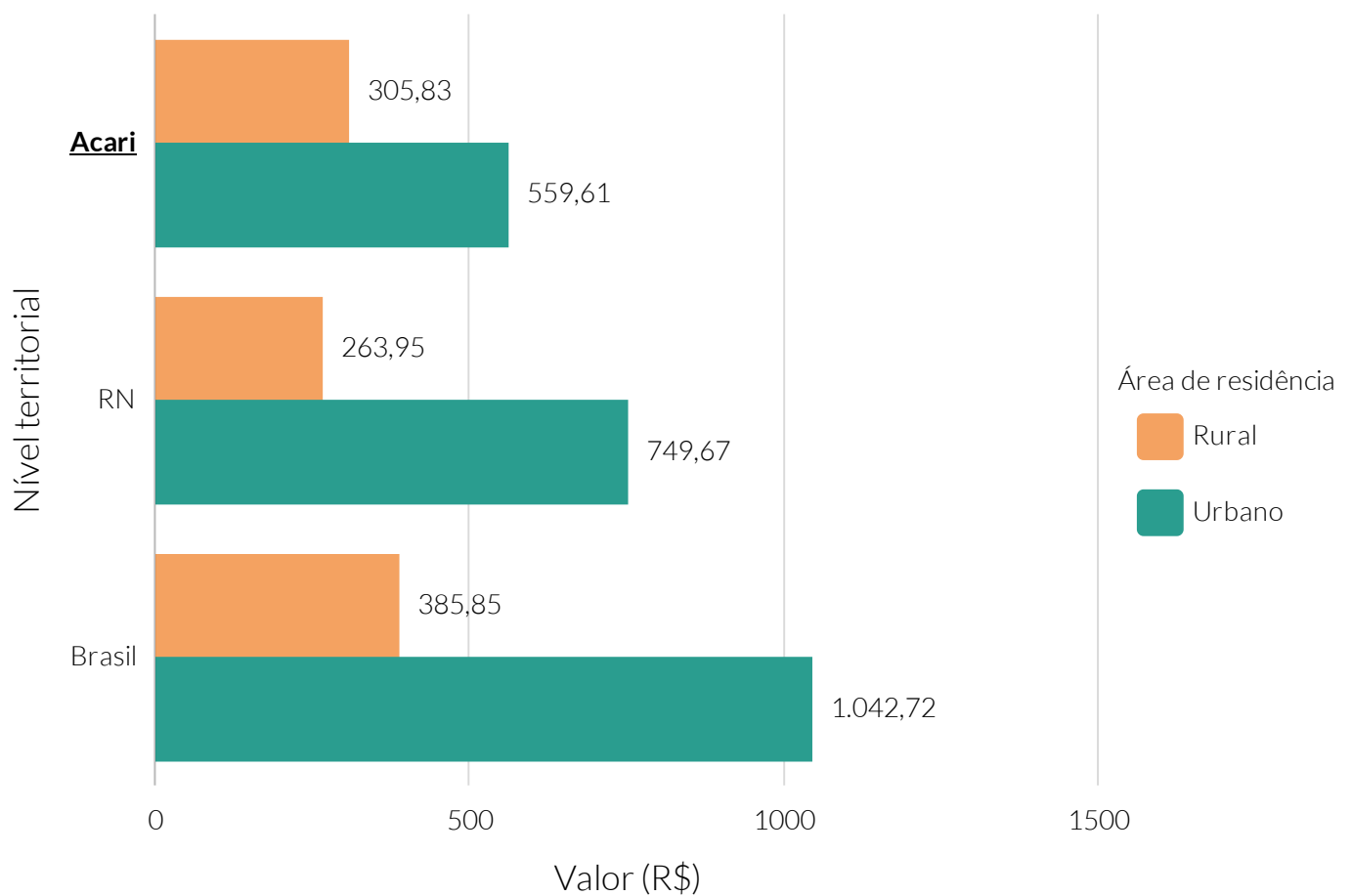

Fonte: Instituto Brasileiro de Geografia e Estatística (IBGE).

Valor (R\$) da média salarial dos trabalhadores por município do cluster - 2019

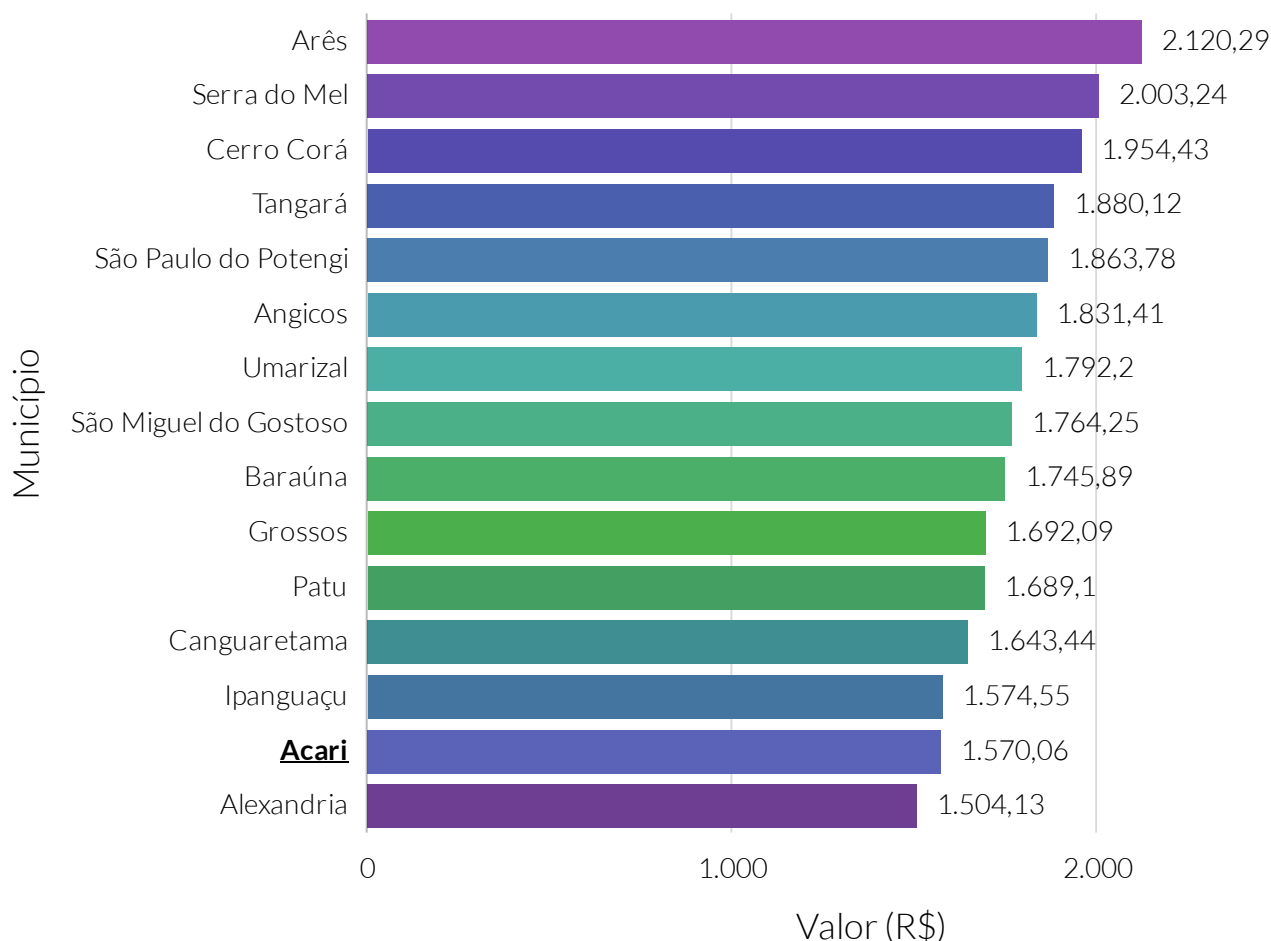

Fonte: Relação Anual de Informações Sociais (RAIS).

Nota: O cluster é um agrupamento de municípios que fazem parte do mesmo estado e possuem similaridades econômicas, sociais e demográficas. Para o agrupamento foram utilizados os seguintes indicadores: Estimativa populacional, IDHm, Rendimento nominal médio mensal domiciliar per capita dos domicílios particulares permanentes urbanos, PIB, Quantidade de empresas, Quantidade de empregos, Potencial de Consumo e Receita orçamentária (R\$) tributária (exceto intraorçamentária).

Média salarial (R\$) dos empregos formais, por grau de escolaridade - 2019

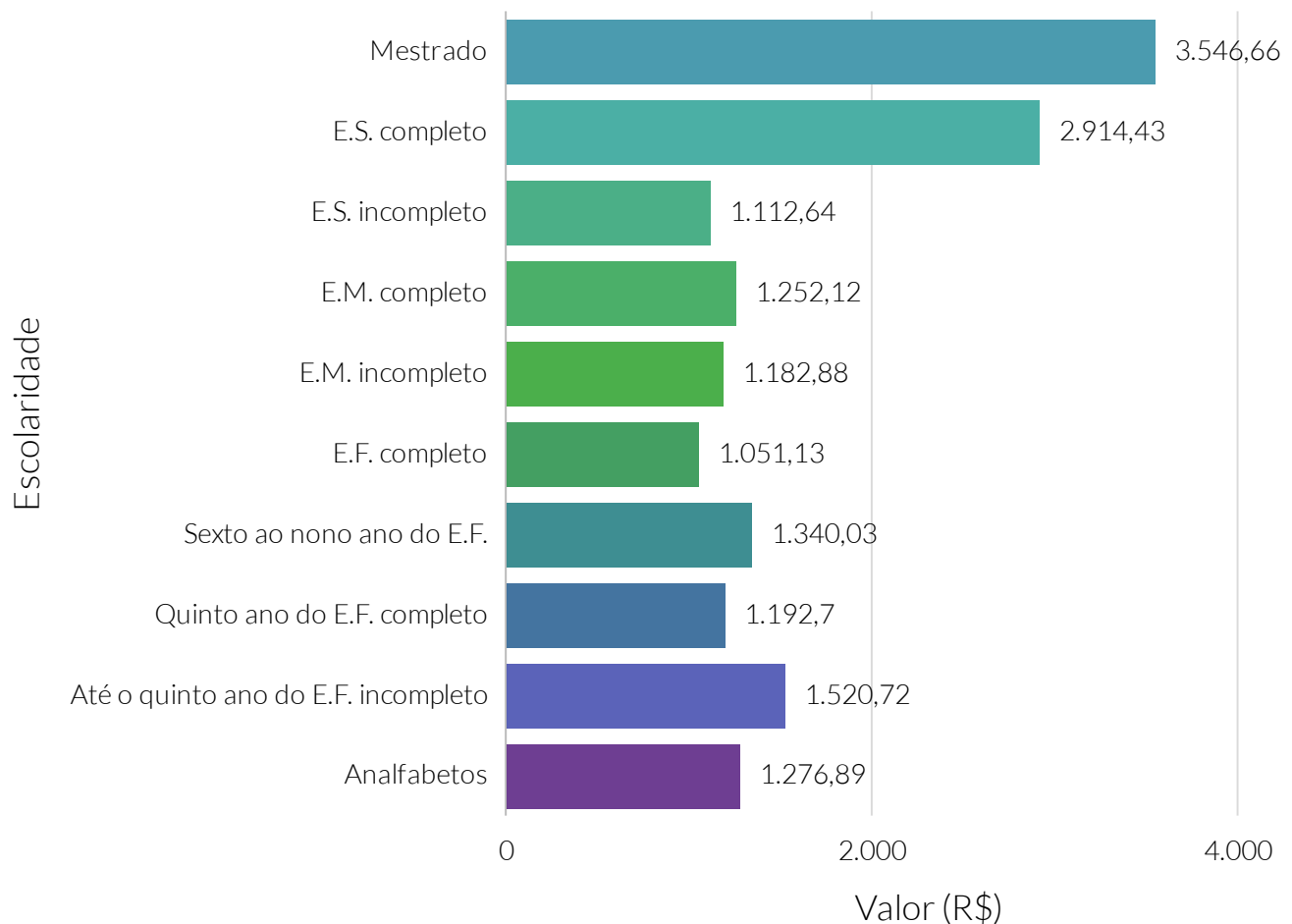

Fonte: Relação Anual de Informações Sociais (RAIS).

Nota: E.S. refere-se a Ensino Superior; E.M. refere-se a Ensino Médio; e E.F. refere-se a Ensino Fundamental.

Valor (R\$) da média salarial dos trabalhadores, por sexo - 2019

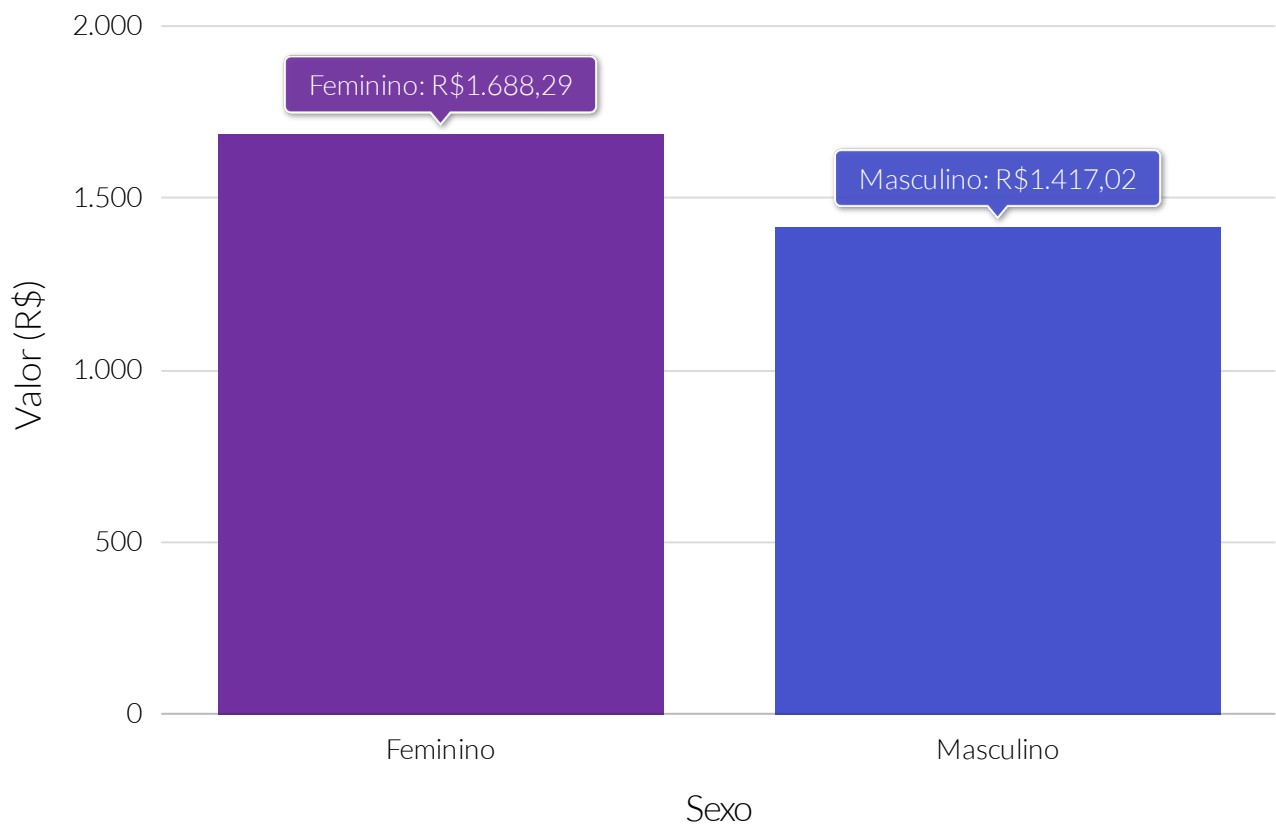

Fonte: Relação Anual de Informações Sociais (RAIS).

Valor (R\$) da média salarial dos trabalhadores, por seções de atividades econômicas da CNAE - 2019



Fonte: Relação Anual de Informações Sociais (RAIS).

Nota: CNAE - Classificação Nacional de Atividades Econômicas.

Valor (R\$) da média salarial dos trabalhadores do sexo feminino, por seções de atividades econômicas da CNAE - 2019

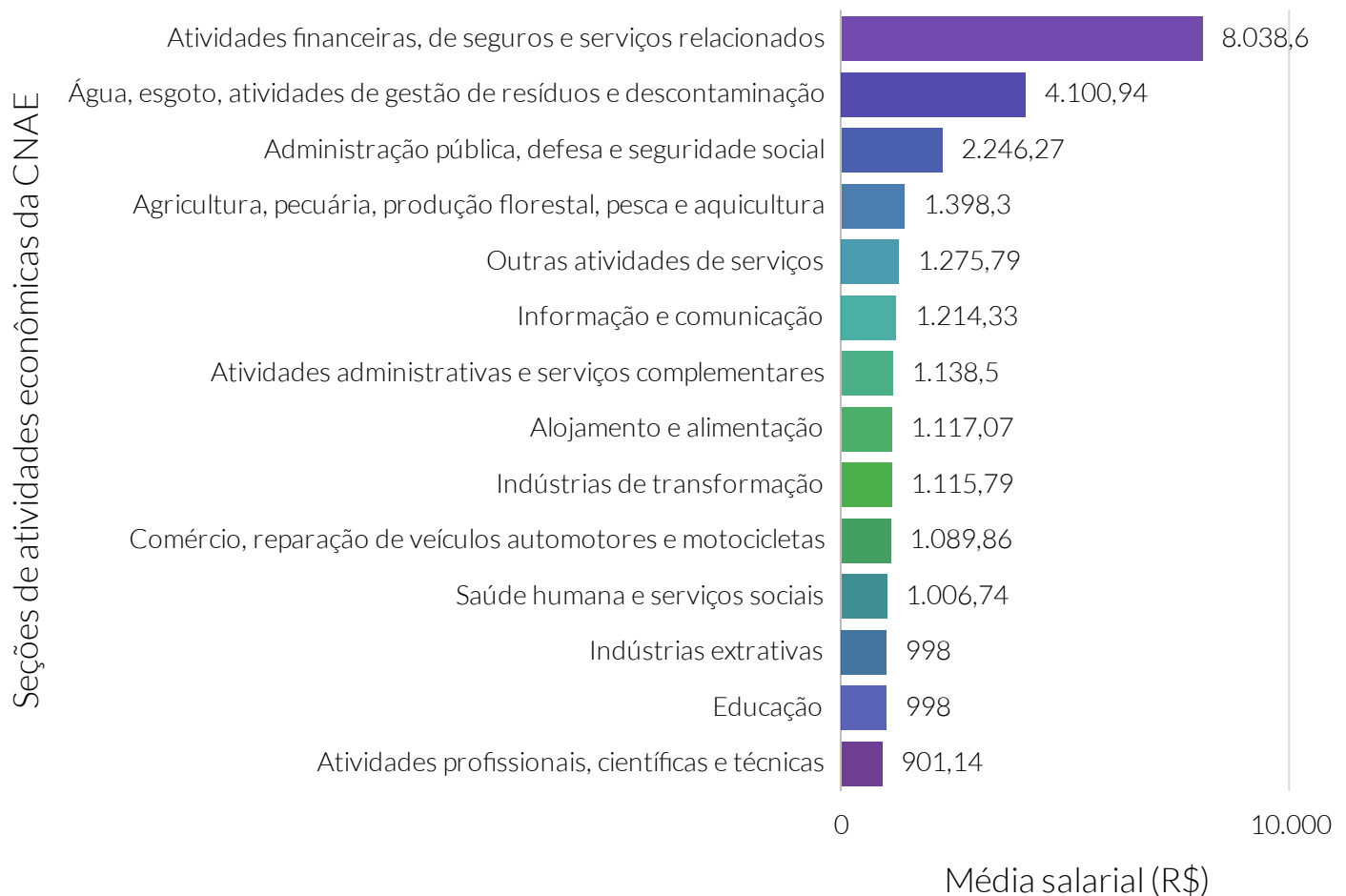

Fonte: Relação Anual de Informações Sociais (RAIS).

Nota: CNAE - Classificação Nacional de Atividades Econômicas.

Valor (R\$) da média salarial dos trabalhadores do sexo masculino, por seções de atividades econômicas da CNAE - 2019

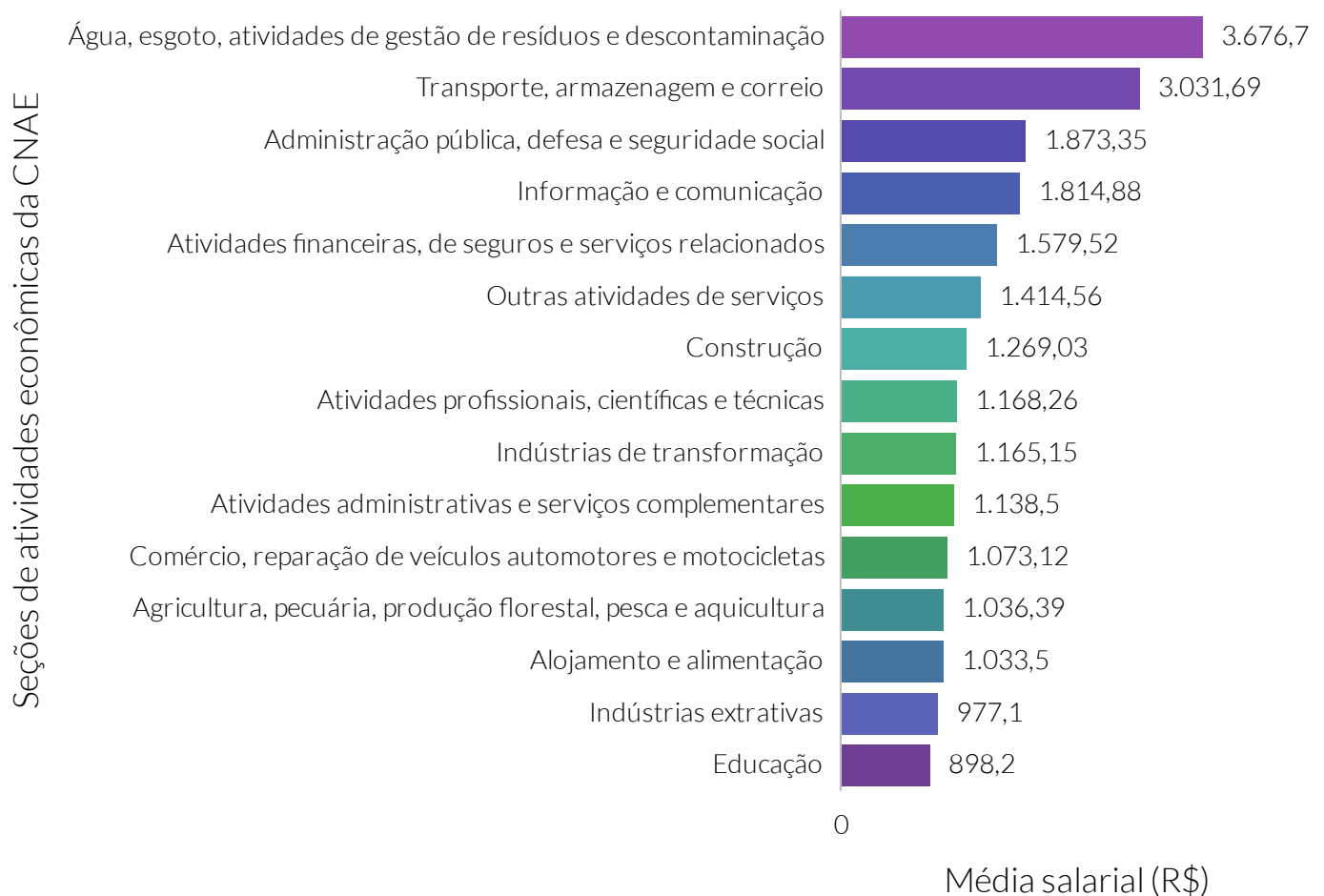

Fonte: Relação Anual de Informações Sociais (RAIS).

NOTA: CNAE - Classificação Nacional de Atividades Econômicas.

Quantidade de famílias beneficiadas pelo Bolsa Família

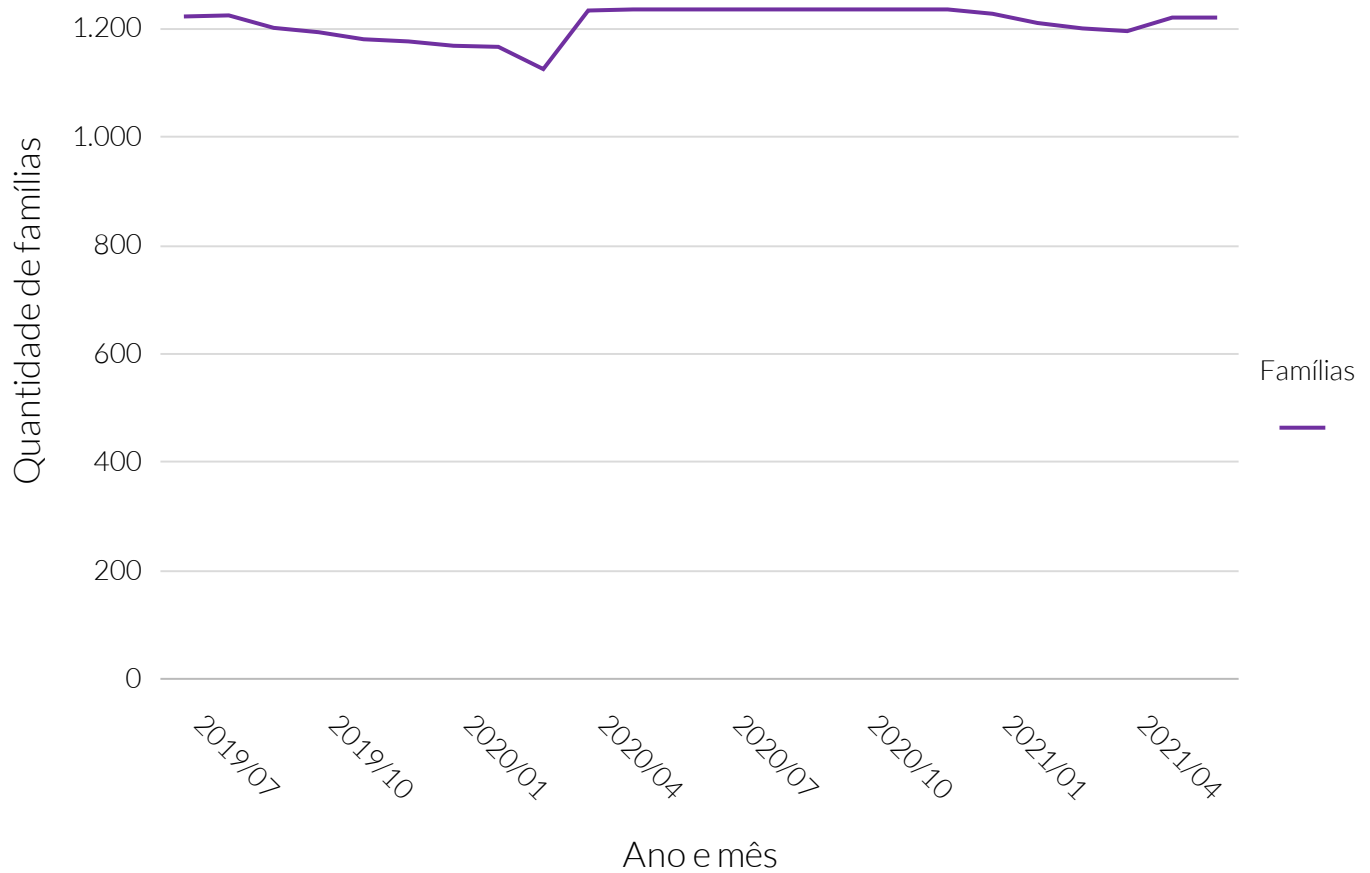

Fonte: Ministério de Desenvolvimento Social (MDS).

Quantidade de famílias beneficiadas pelo Bolsa Família

Período	Famílias
Julho de 2019	1.224
Agosto de 2019	1.226
Setembro de 2019	1.203
Outubro de 2019	1.195
Novembro de 2019	1.182
Dezembro de 2019	1.178
Janeiro de 2020	1.170
Fevereiro de 2020	1.168
Março de 2020	1.127
Abril de 2020	1.235
Mai de 2020	1.237
Junho de 2020	1.237
Julho de 2020	1.237
Agosto de 2020	1.237
Setembro de 2020	1.237
Outubro de 2020	1.237
Novembro de 2020	1.237
Dezembro de 2020	1.237
Janeiro de 2021	1.229
Fevereiro de 2021	1.212
Março de 2021	1.202
Abril de 2021	1.197
Mai de 2021	1.222
Junho de 2021	1.222

Valor total (R\$) repassado ao município para o Bolsa Família

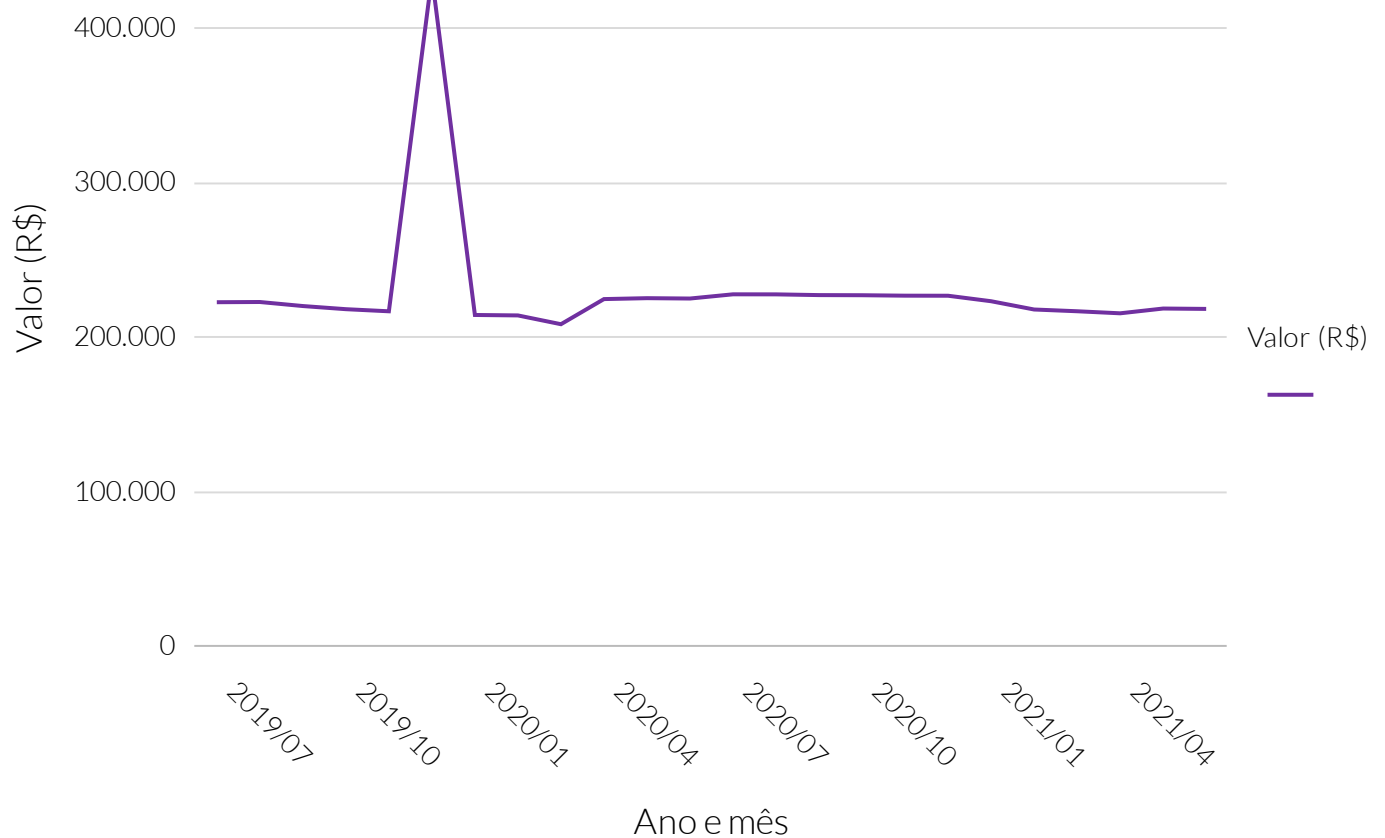

Fonte: Ministério de Desenvolvimento Social (MDS).

Valor total (R\$) repassado ao município para o Bolsa Família

Período	Valor total (R\$) repassado
Julho de 2019	223.242
Agosto de 2019	223.380
Setembro de 2019	220.768
Outubro de 2019	218.735
Novembro de 2019	217.366
Dezembro de 2019	433.928
Janeiro de 2020	214.986
Fevereiro de 2020	214.698
Março de 2020	209.013
Abril de 2020	225.265
Mai de 2020	225.857
Junho de 2020	225.624
Julho de 2020	228.351
Agosto de 2020	228.317
Setembro de 2020	227.844
Outubro de 2020	227.762
Novembro de 2020	227.475
Dezembro de 2020	227.432
Janeiro de 2021	223.879
Fevereiro de 2021	218.527
Março de 2021	217.394
Abril de 2021	216.065
Mai de 2021	219.155
Junho de 2021	218.913

Valor médio (R\$) por família repassado ao município para o Bolsa Família

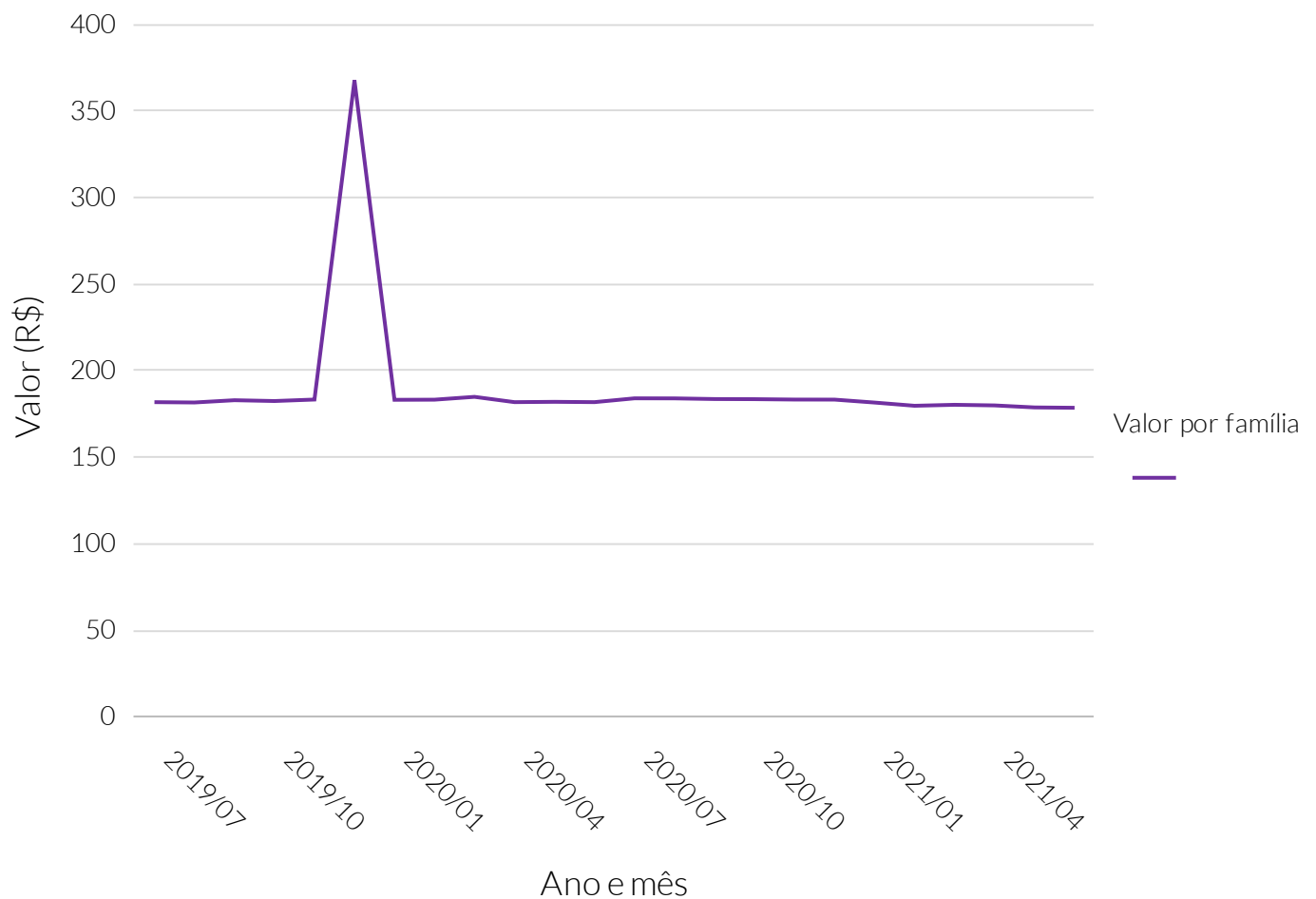

Fonte: Ministério de Desenvolvimento Social (MDS).

Valor médio (R\$) por família repassado ao município

Período	Valor médio (R\$) repassado
Julho de 2019	182,39
Agosto de 2019	182,2
Setembro de 2019	183,51
Outubro de 2019	183,04
Novembro de 2019	183,9
Dezembro de 2019	368,36
Janeiro de 2020	183,75
Fevereiro de 2020	183,82
Março de 2020	185,46
Abril de 2020	182,4
Mai de 2020	182,58
Junho de 2020	182,4
Julho de 2020	184,6
Agosto de 2020	184,57
Setembro de 2020	184,19
Outubro de 2020	184,12
Novembro de 2020	183,89
Dezembro de 2020	183,86
Janeiro de 2021	182,16
Fevereiro de 2021	180,3
Março de 2021	180,86
Abril de 2021	180,51
Mai de 2021	179,34
Junho de 2021	179,14

De acordo com dados da Polícia Rodoviária Federal (PRF), em maio do ano de 2021, ocorreram em Acari 1 acidentes de trânsito em rodovias federais, envolvendo, ao todo, 1 veículos.

Quantidade de acidentes de trânsito, em rodovias federais

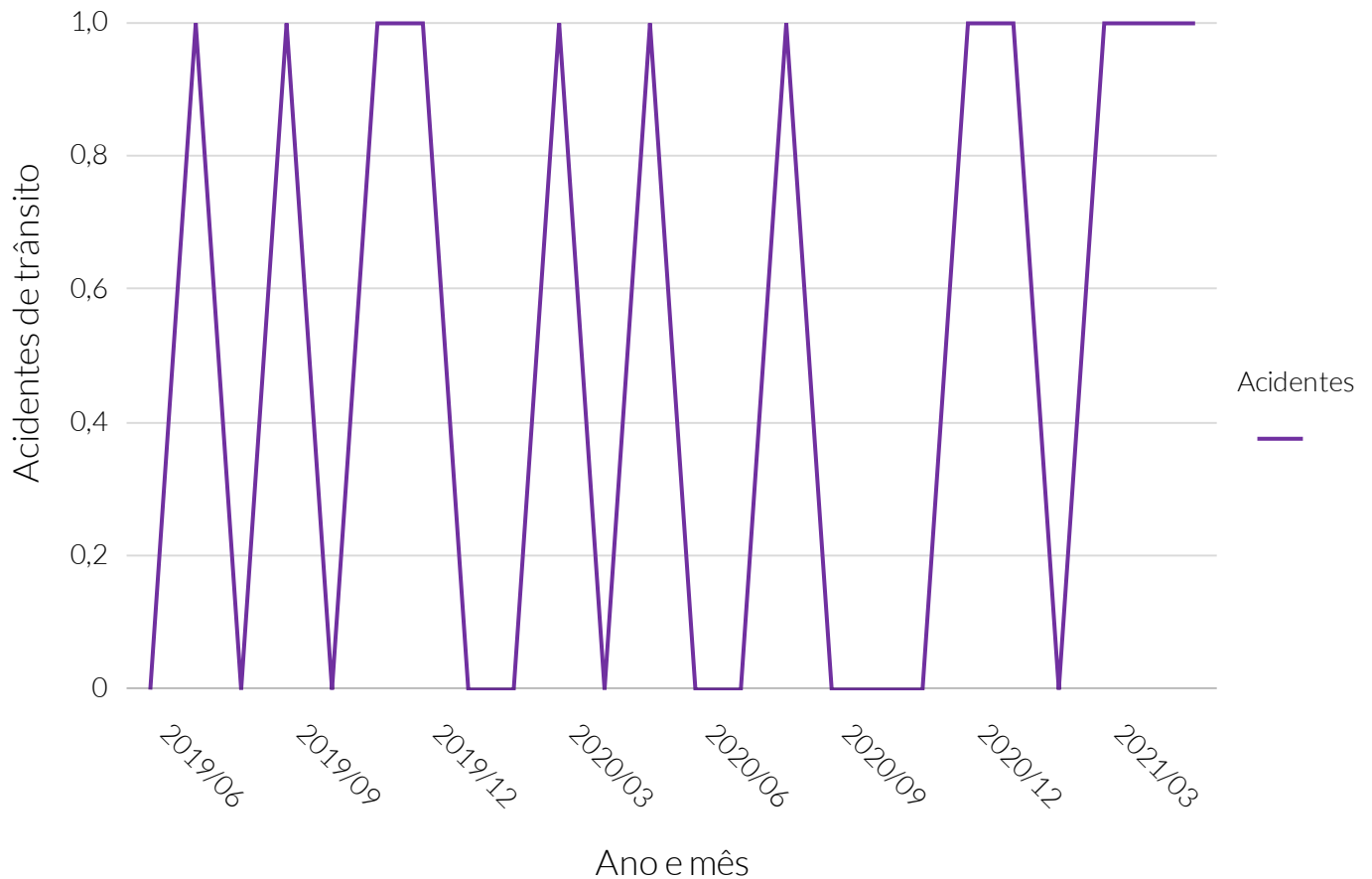

Fonte: Polícia Rodoviária Federal (PRF).

Quantidade de acidentes de trânsito, em rodovias federais

Período	Quantidade de acidentes
Junho de 2019	0
Julho de 2019	1
Agosto de 2019	0
Setembro de 2019	1
Outubro de 2019	0
Novembro de 2019	1
Dezembro de 2019	1
Janeiro de 2020	0
Fevereiro de 2020	0
Março de 2020	1
Abril de 2020	0
Mai de 2020	1
Junho de 2020	0
Julho de 2020	0
Agosto de 2020	1
Setembro de 2020	0
Outubro de 2020	0
Novembro de 2020	0
Dezembro de 2020	1
Janeiro de 2021	1
Fevereiro de 2021	0
Março de 2021	1
Abril de 2021	1
Mai de 2021	1

Quantidade de acidentes de trânsito por gravidade, em rodovias federais

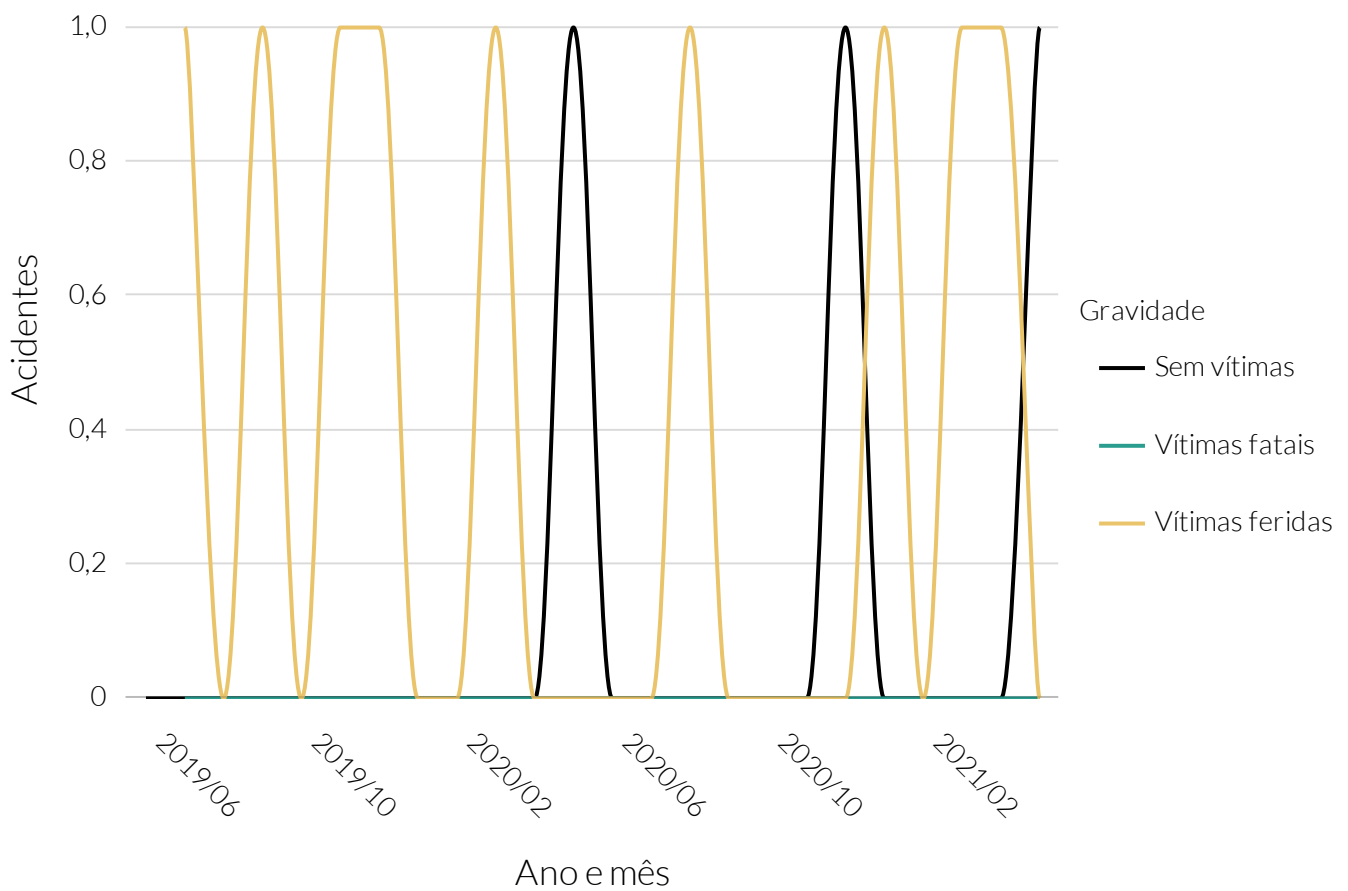

Fonte: Polícia Rodoviária Federal (PRF).

Quantidade de acidentes de trânsito por gravidade, em rodovias federais

Período	Sem vítimas	Vítimas fatais	Vítimas feridas
Junho de 2019	0	Sem informação	Sem informação
Julho de 2019	0	0	1
Agosto de 2019	0	0	0
Setembro de 2019	0	0	1
Outubro de 2019	0	0	0
Novembro de 2019	0	0	1
Dezembro de 2019	0	0	1
Janeiro de 2020	0	0	0
Fevereiro de 2020	0	0	0
Março de 2020	0	0	1
Abril de 2020	0	0	0
Maio de 2020	1	0	0
Junho de 2020	0	0	0
Julho de 2020	0	0	0
Agosto de 2020	0	0	1
Setembro de 2020	0	0	0
Outubro de 2020	0	0	0
Novembro de 2020	0	0	0
Dezembro de 2020	1	0	0
Janeiro de 2021	0	0	1
Fevereiro de 2021	0	0	0
Março de 2021	0	0	1
Abril de 2021	0	0	1
Maio de 2021	1	0	0

Quantidade de acidentes de trânsito por fase do dia, em rodovias federais

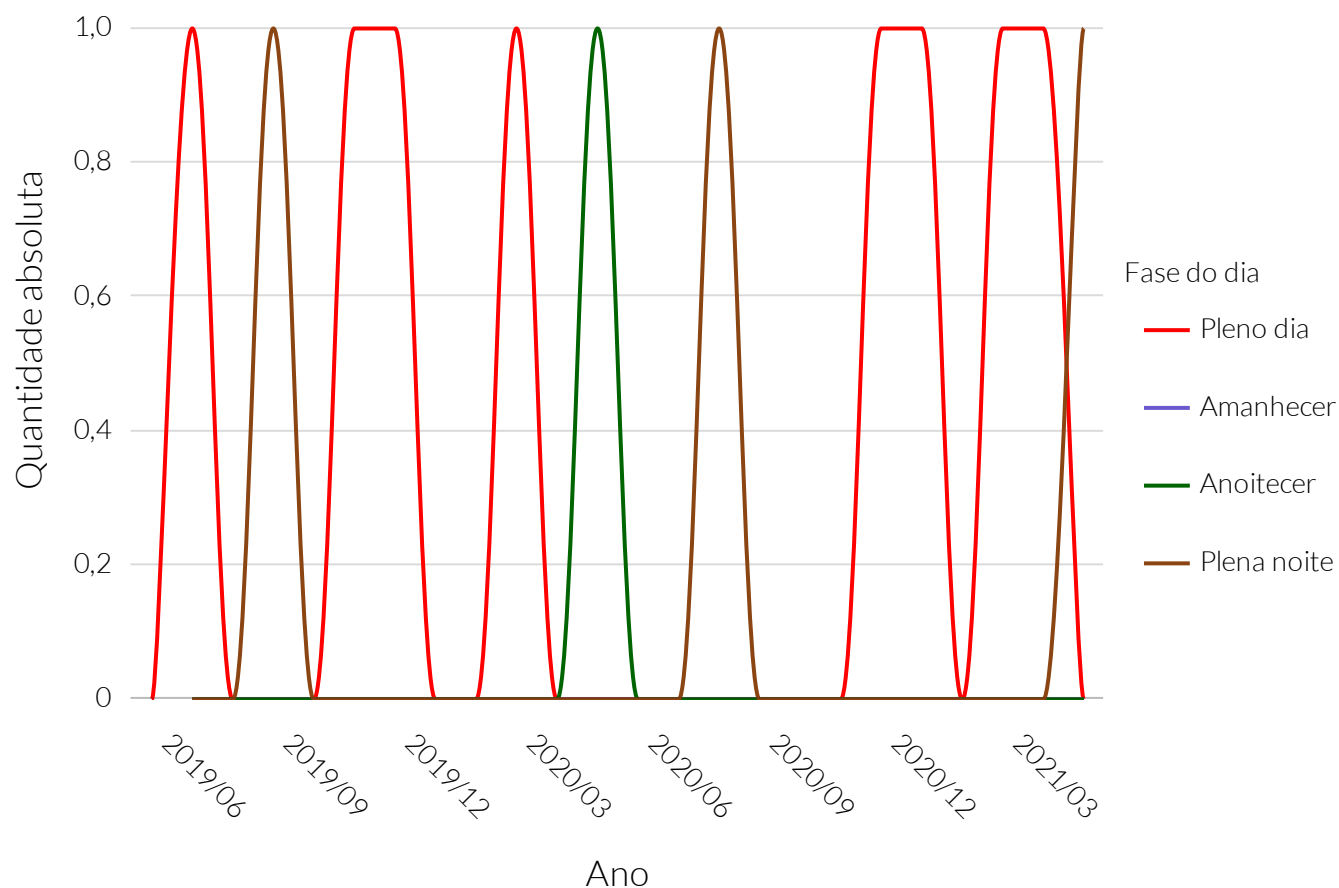

Fonte: Polícia Rodoviária Federal (PRF).

Quantidade de acidentes de trânsito por fase do dia, em rodovias federais

Período	Amanhecer	Anoitecer	Plena noite	Pleno dia
Junho de 2019	Sem informação	Sem informação	Sem informação	0
Julho de 2019	0	0	0	1
Agosto de 2019	0	0	0	0
Setembro de 2019	0	0	1	0
Outubro de 2019	0	0	0	0
Novembro de 2019	0	0	0	1
Dezembro de 2019	0	0	0	1
Janeiro de 2020	0	0	0	0
Fevereiro de 2020	0	0	0	0
Março de 2020	0	0	0	1
Abril de 2020	0	0	0	0
Mai de 2020	0	1	0	0
Junho de 2020	0	0	0	0
Julho de 2020	0	0	0	0
Agosto de 2020	0	0	1	0
Setembro de 2020	0	0	0	0
Outubro de 2020	0	0	0	0
Novembro de 2020	0	0	0	0
Dezembro de 2020	0	0	0	1
Janeiro de 2021	0	0	0	1
Fevereiro de 2021	0	0	0	0
Março de 2021	0	0	0	1
Abril de 2021	0	0	0	1
Mai de 2021	0	0	1	0

Quantidade de acidentes de trânsito por condição meteorológica, em rodovias federais

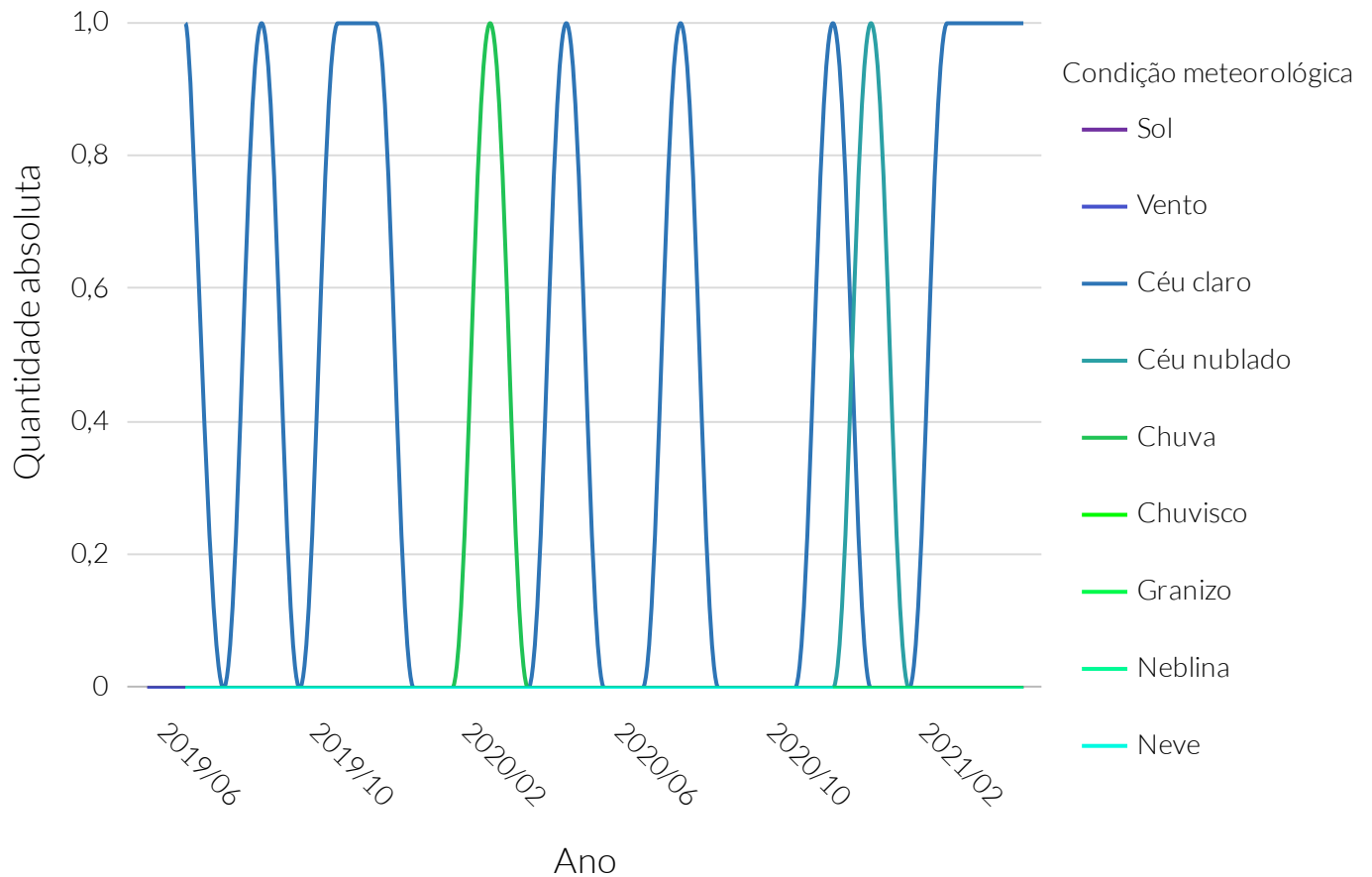

Fonte: Polícia Rodoviária Federal (PRF).

Quantidade de acidentes de trânsito por condição meteorológica, em rodovias federais

Período	Céu claro	Céu nublado	Chuva	Chuvisco	Granizo	Neblina	Neve	Sol	Vento
Junho de 2019	S.I	S.I	S.I	S.I	S.I	S.I	S.I	0	0
Julho de 2019	1	0	0	0	0	0	0	0	0
Agosto de 2019	0	0	0	0	0	0	0	0	0
Setembro de 2019	1	0	0	0	0	0	0	0	0
Outubro de 2019	0	0	0	0	0	0	0	0	0
Novembro de 2019	1	0	0	0	0	0	0	0	0
Dezembro de 2019	1	0	0	0	0	0	0	0	0
Janeiro de 2020	0	0	0	0	0	0	0	0	0
Fevereiro de 2020	0	0	0	0	0	0	0	0	0
Março de 2020	0	0	1	0	0	0	0	0	0
Abril de 2020	0	0	0	0	0	0	0	0	0
Mai de 2020	1	0	0	0	0	0	0	0	0
Junho de 2020	0	0	0	0	0	0	0	0	0
Julho de 2020	0	0	0	0	0	0	0	0	0
Agosto de 2020	1	0	0	0	0	0	0	0	0
Setembro de 2020	0	0	0	0	0	0	0	0	0
Outubro de 2020	0	0	0	0	0	0	0	0	0
Novembro de 2020	0	0	0	0	0	0	0	0	0
Dezembro de 2020	1	0	0	0	0	0	0	0	0
Janeiro de 2021	0	1	0	0	S.I	0	S.I	0	0
Fevereiro de 2021	0	0	0	0	S.I	0	S.I	0	0
Março de 2021	1	0	0	0	S.I	0	S.I	0	0
Abril de 2021	1	0	0	0	S.I	0	S.I	0	0
Mai de 2021	1	0	0	0	S.I	0	S.I	0	0

Quantidade de veículos envolvidos em acidentes de trânsito, em rodovias federais

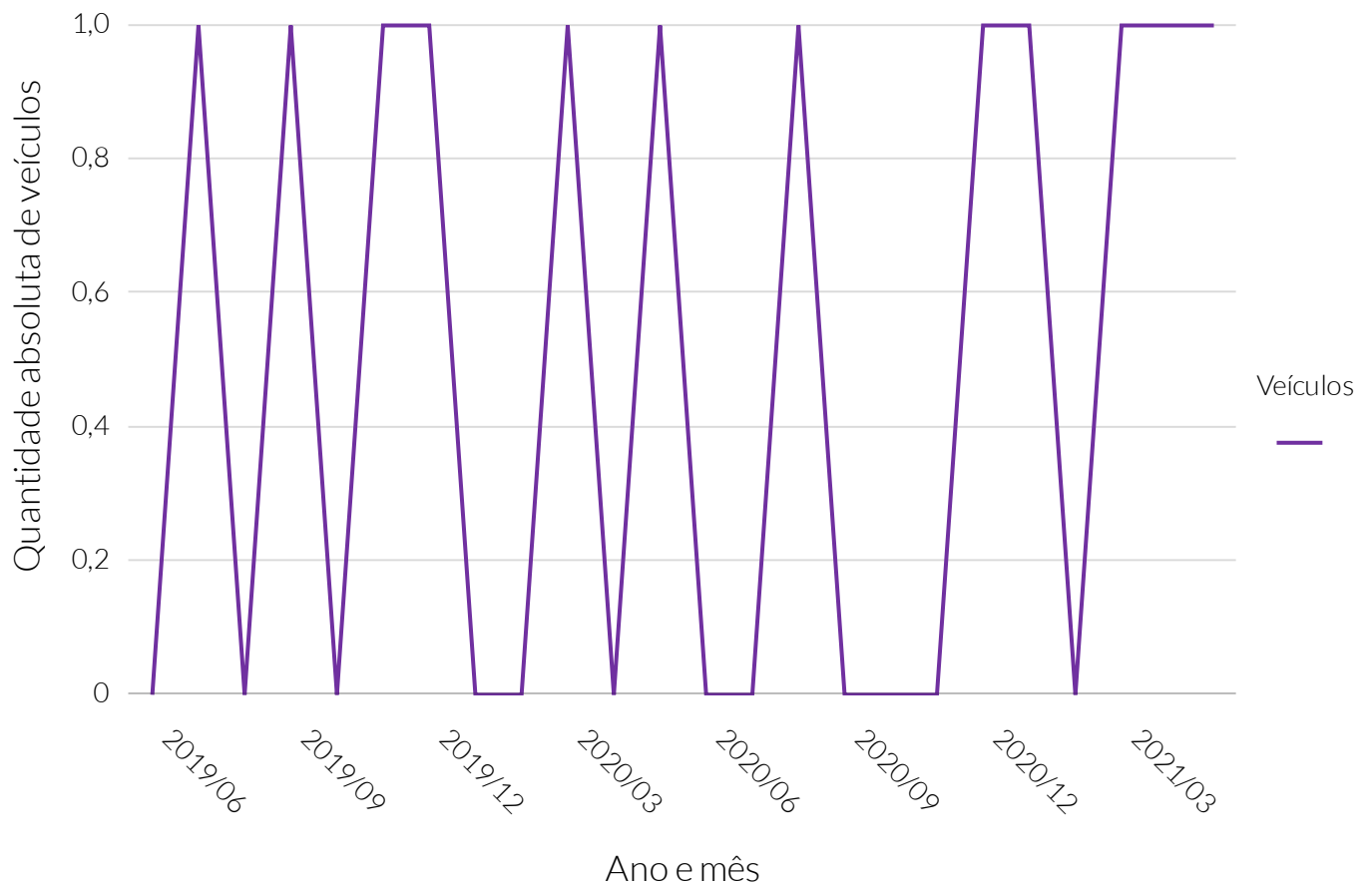

Fonte: Polícia Rodoviária Federal (PRF).

Quantidade de veículos envolvidos em acidentes de trânsito, em rodovias federais

Período	Quantidade de veículos
Junho de 2019	0
Julho de 2019	1
Agosto de 2019	0
Setembro de 2019	1
Outubro de 2019	0
Novembro de 2019	1
Dezembro de 2019	1
Janeiro de 2020	0
Fevereiro de 2020	0
Março de 2020	1
Abril de 2020	0
Mai de 2020	1
Junho de 2020	0
Julho de 2020	0
Agosto de 2020	1
Setembro de 2020	0
Outubro de 2020	0
Novembro de 2020	0
Dezembro de 2020	1
Janeiro de 2021	1
Fevereiro de 2021	0
Março de 2021	1
Abril de 2021	1
Mai de 2021	1

Quantidade de mortos e feridos em acidentes de trânsito em rodovias federais

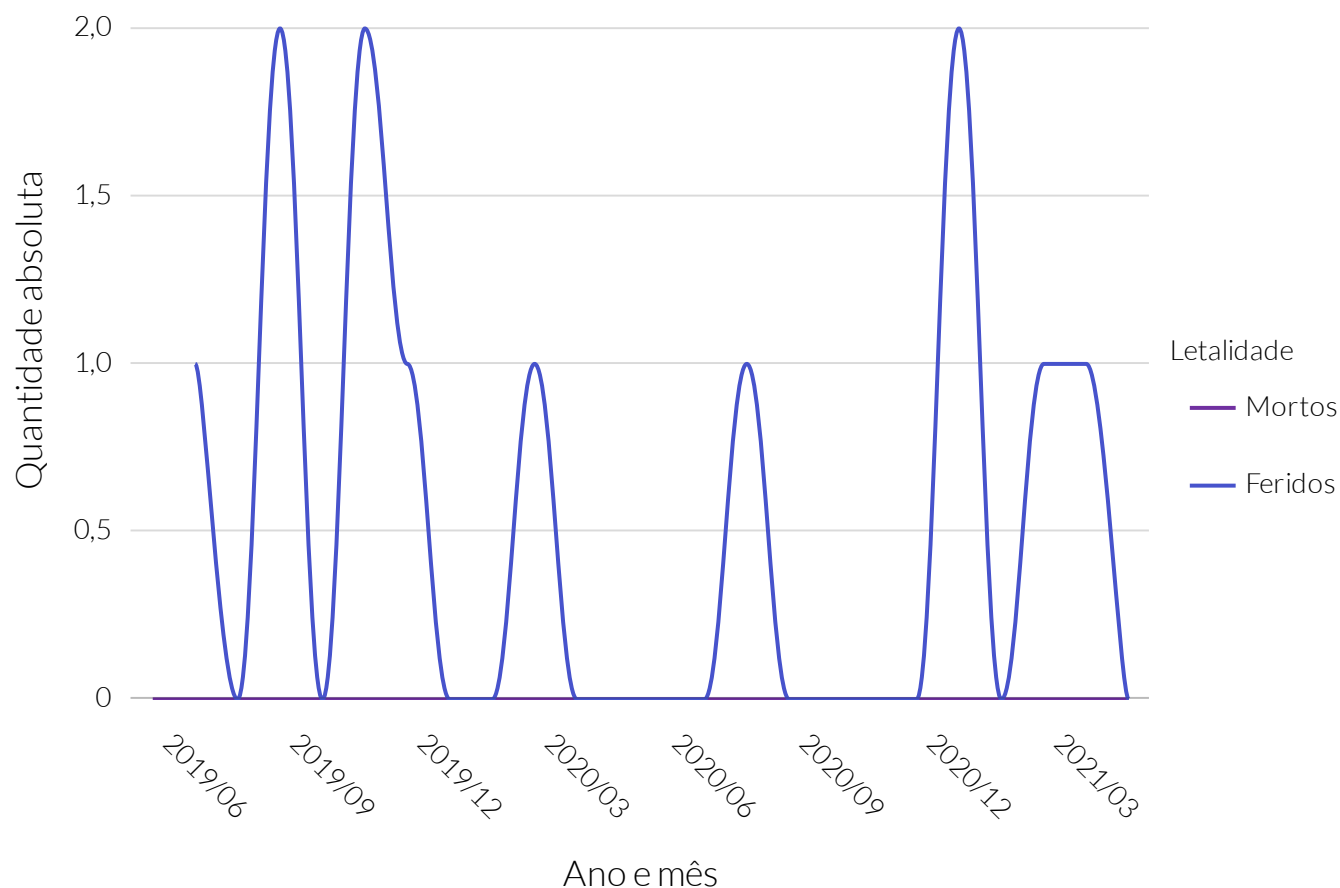

Fonte: Polícia Rodoviária Federal (PRF).

Quantidade de mortos e feridos em acidentes de trânsito em rodovias federais

Período	Feridos	Mortos
Junho de 2019	Sem informação	0
Julho de 2019	1	0
Agosto de 2019	0	0
Setembro de 2019	2	0
Outubro de 2019	0	0
Novembro de 2019	2	0
Dezembro de 2019	1	0
Janeiro de 2020	0	0
Fevereiro de 2020	0	0
Março de 2020	1	0
Abril de 2020	0	0
Maio de 2020	0	0
Junho de 2020	0	0
Julho de 2020	0	0
Agosto de 2020	1	0
Setembro de 2020	0	0
Outubro de 2020	0	0
Novembro de 2020	0	0
Dezembro de 2020	0	0
Janeiro de 2021	2	0
Fevereiro de 2021	0	0
Março de 2021	1	0
Abril de 2021	1	0
Maio de 2021	0	0

Quantidade relativa da população em domicílio abastecida com água encanada por meio de rede geral

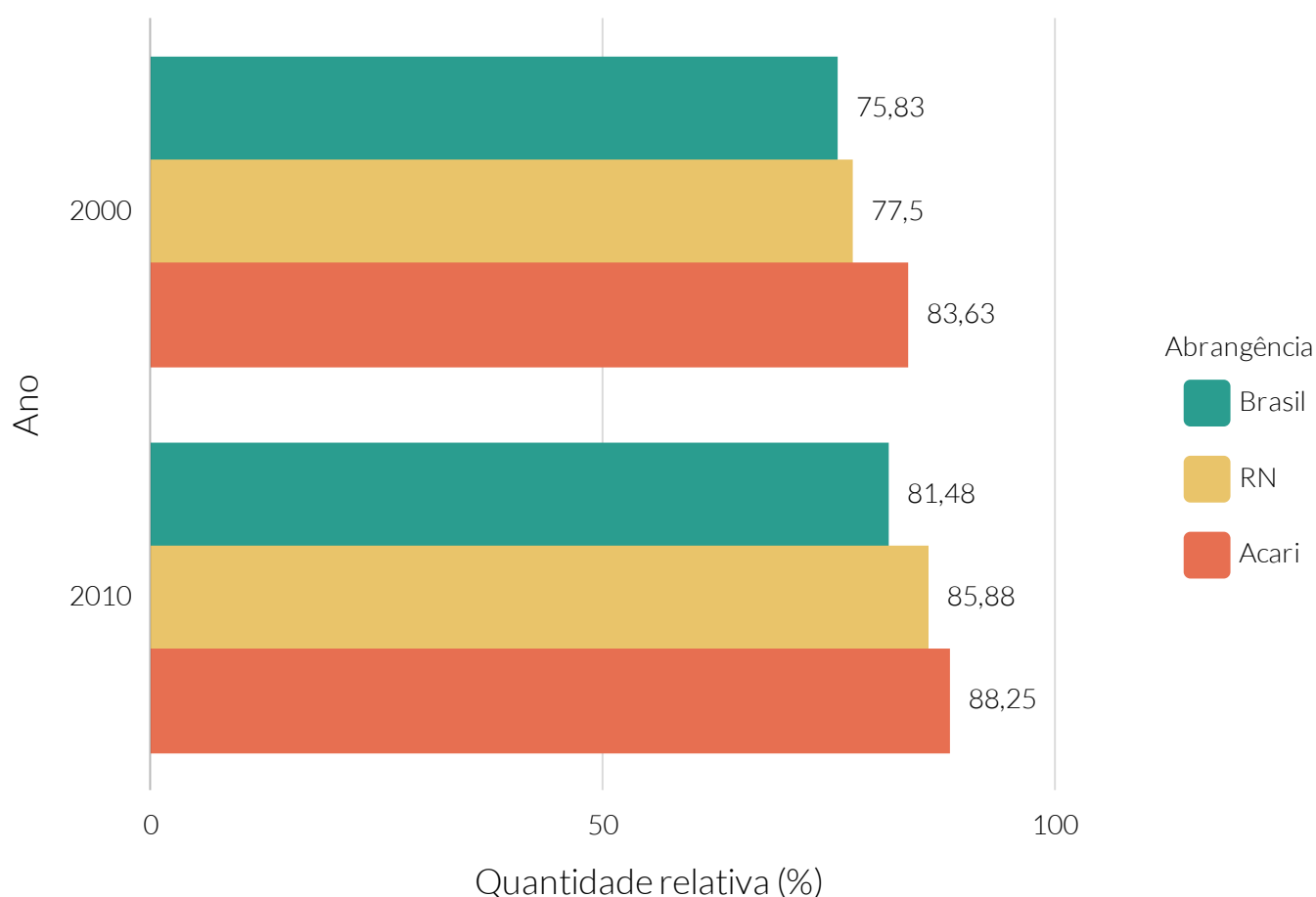

Fonte: Instituto Brasileiro de Geografia e Estatística (IBGE).

Quantidade relativa de domicílios com esgotamento sanitário adequado, por tipo de escoadouro - 2010

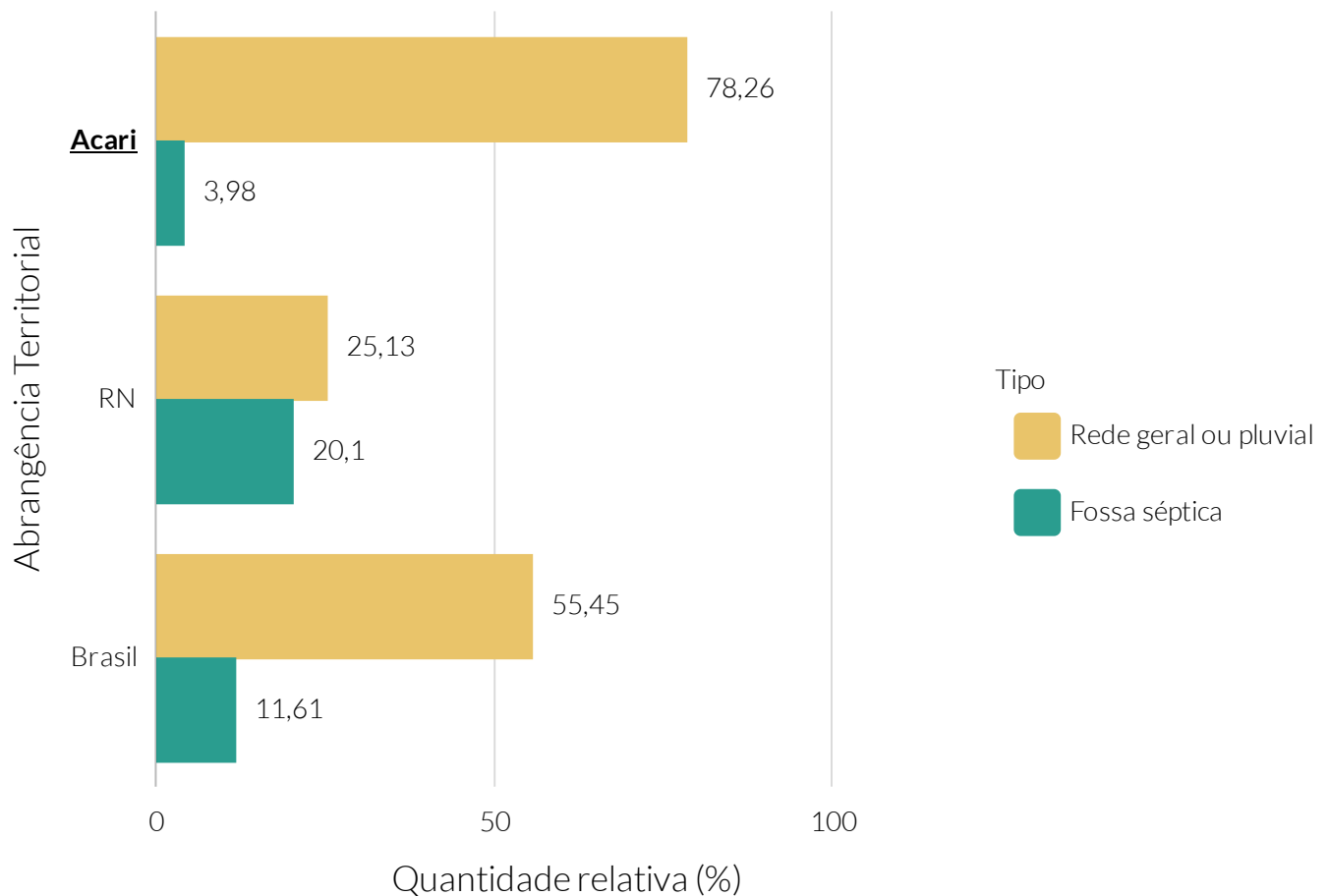

Fonte: Instituto Brasileiro de Geografia e Estatística (IBGE).

Quantidade relativa da população em domicílio com coleta de lixo

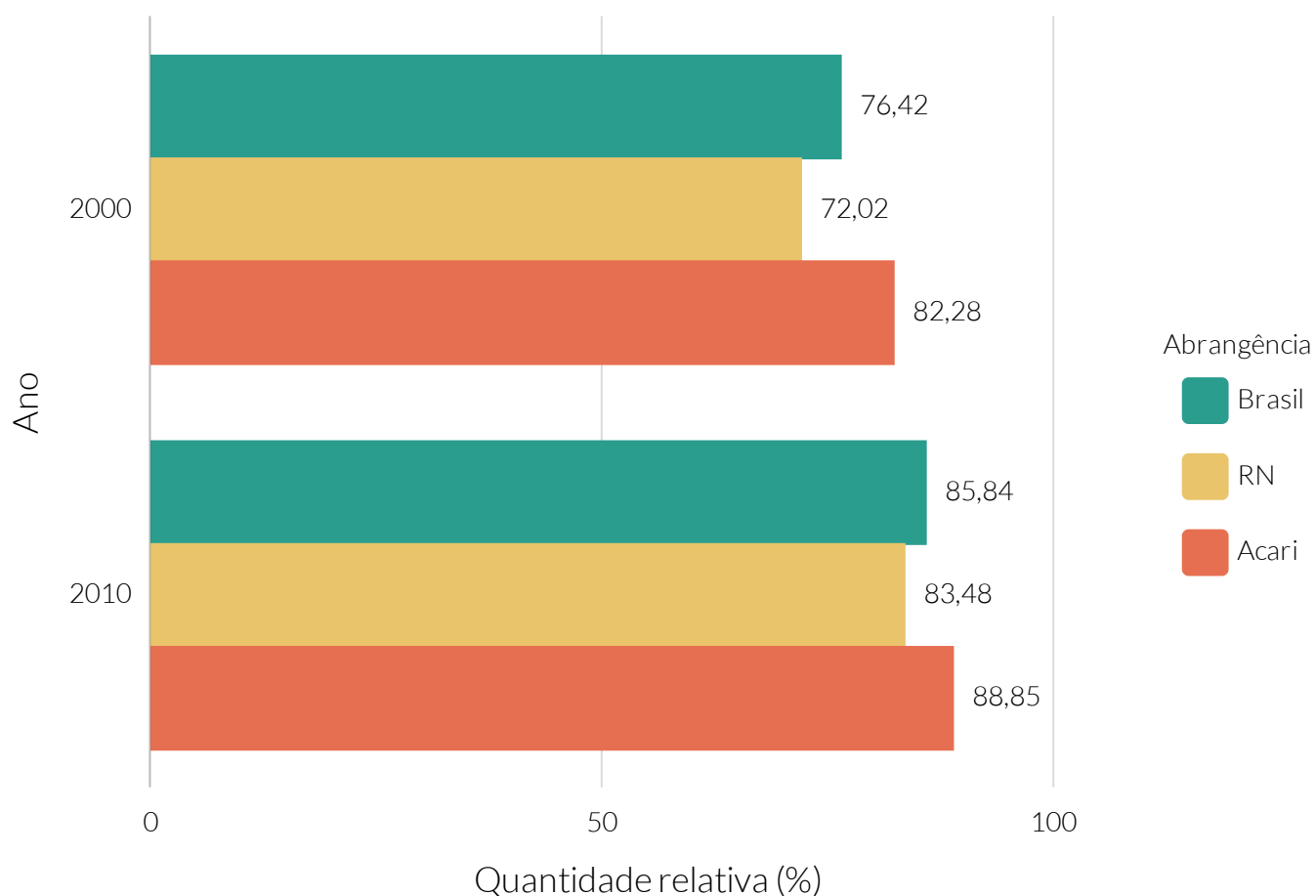

Fonte: Instituto Brasileiro de Geografia e Estatística (IBGE).

Quantidade relativa de domicílios em áreas urbanas com ordenamento regular, por característica de entorno - 2010

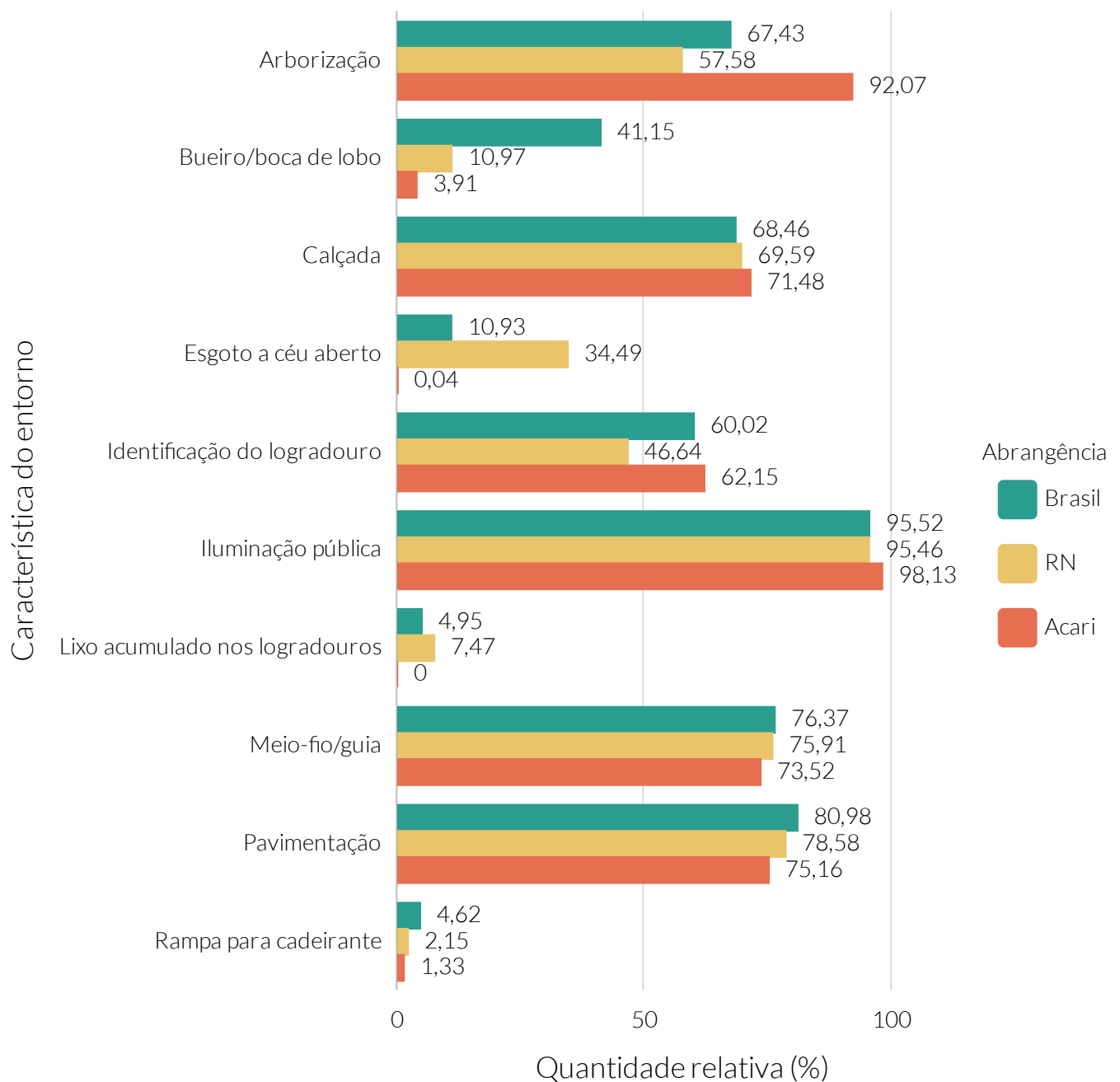

Fonte: Instituto Brasileiro de Geografia e Estatística (IBGE).

De acordo com dados do Sistema de Informações Contábeis e Fiscais do Setor Público Brasileiro (SICONFI) da Secretaria do Tesouro Nacional (STN), no ano de 2020, Acari apresentou uma receita orçamentária de R\$ 33.154.418. Do total da receita orçamentária, 96,49% corresponde à receita corrente.

A receita orçamentária per capita de Acari, no ano de 2020, foi de R\$2.981,24.

A receita tributária, para o mesmo ano, foi de R\$1.091.639,16, valor que representa 3,41% da receita corrente.

O município arrecadou, no mesmo ano, R\$1.064.241,16 em impostos. Dentre os tipos de impostos, foi arrecadado R\$83.602,71 em IPTU, R\$501.923,14 em ISS e R\$27.630 em ITBI.

Receita orçamentária (R\$) (exceto intraorçamentária)

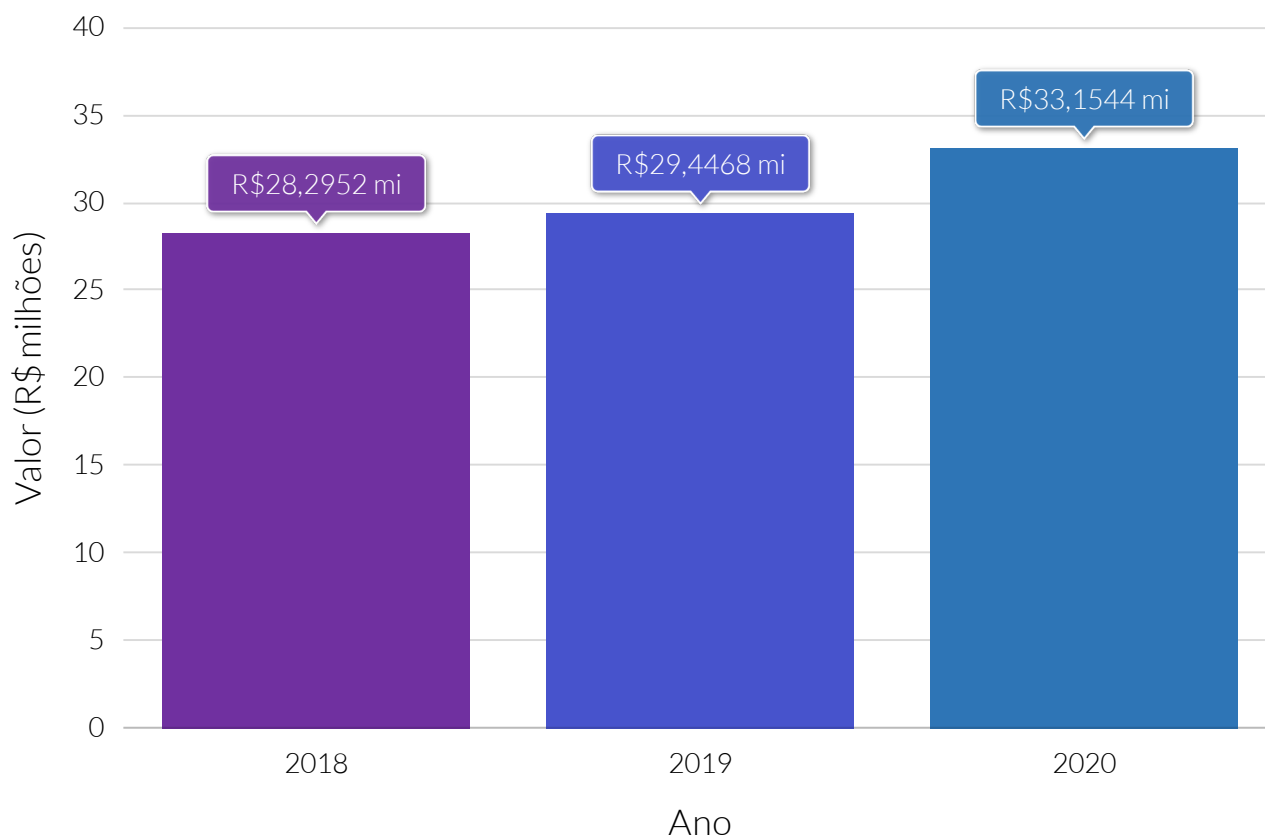

Fonte: Sistema de Informações Contábeis e Fiscais do Setor Público Brasileiro (SICONFI).

Receita orçamentária per capita (R\$) (exceto intraorçamentária)

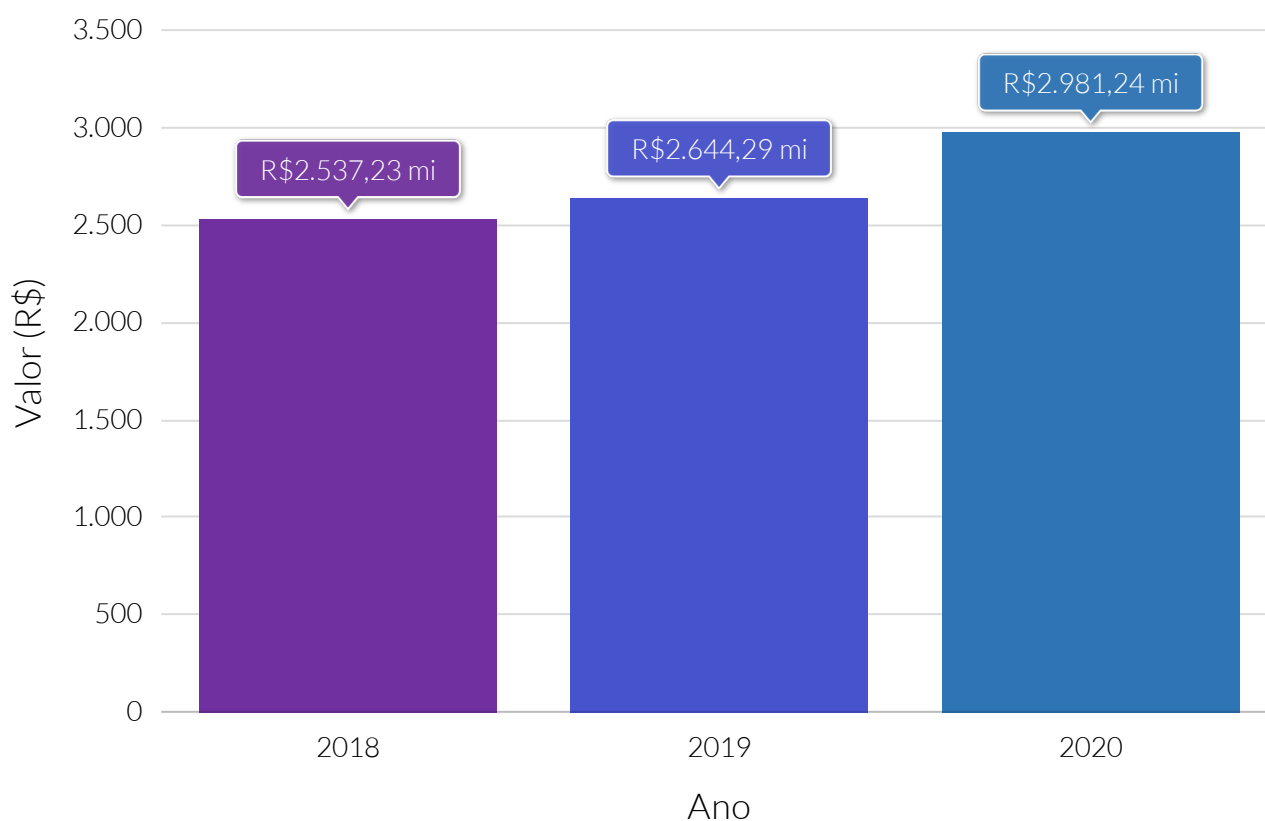

Fonte: Sistema de Informações Contábeis e Fiscais do Setor Público Brasileiro (SICONFI).

Dedução da receita orçamentária (R\$) (exceto intraorçamentária)

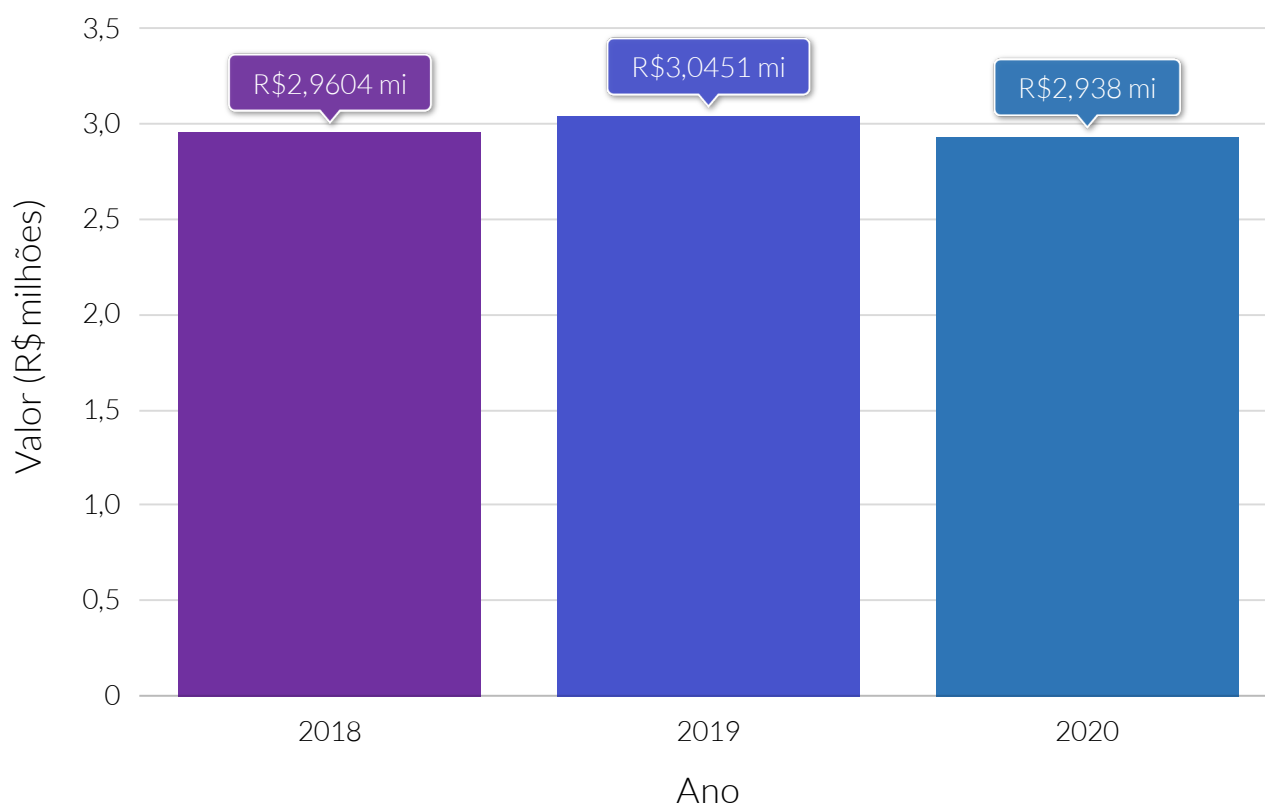

Fonte: Sistema de Informações Contábeis e Fiscais do Setor Público Brasileiro (SICONFI).

Receita intraorçamentária (R\$)

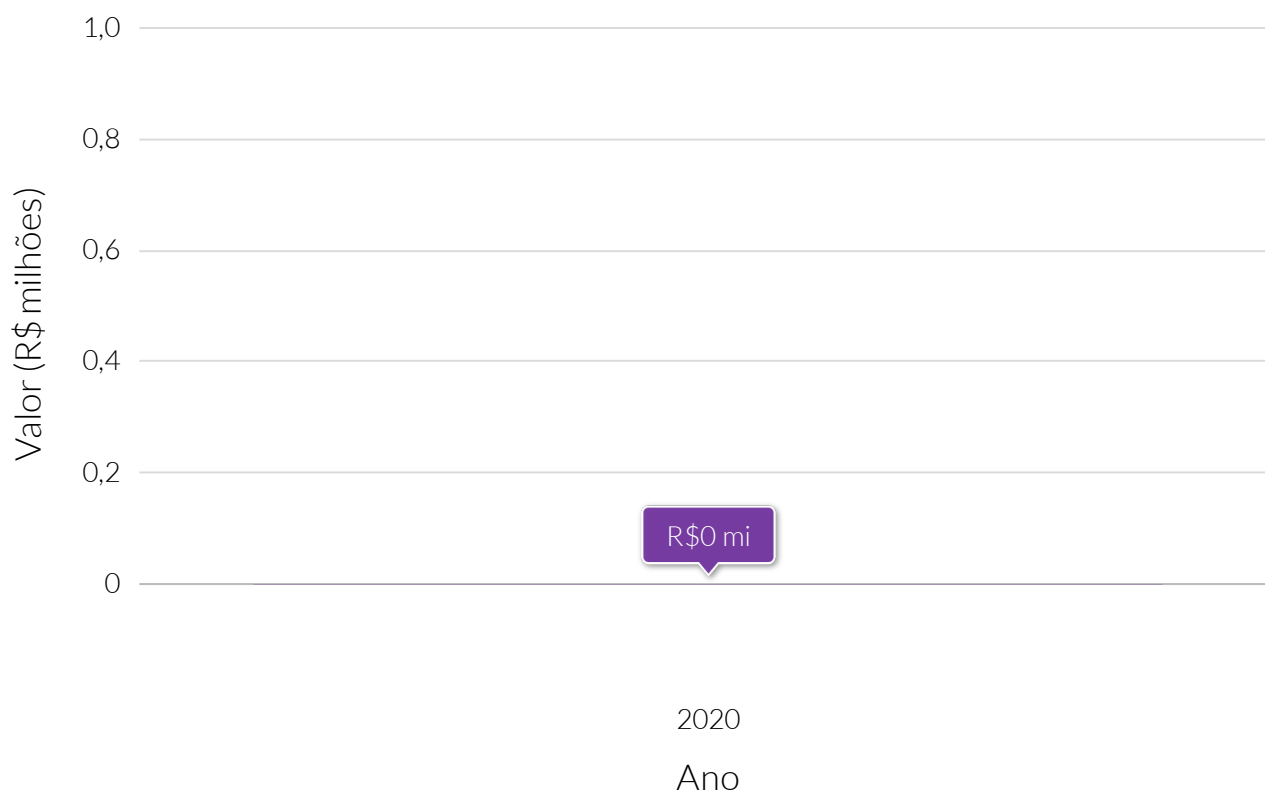

Fonte: Sistema de Informações Contábeis e Fiscais do Setor Público Brasileiro (SICONFI).

Dedução da receita intraorçamentária (R\$)

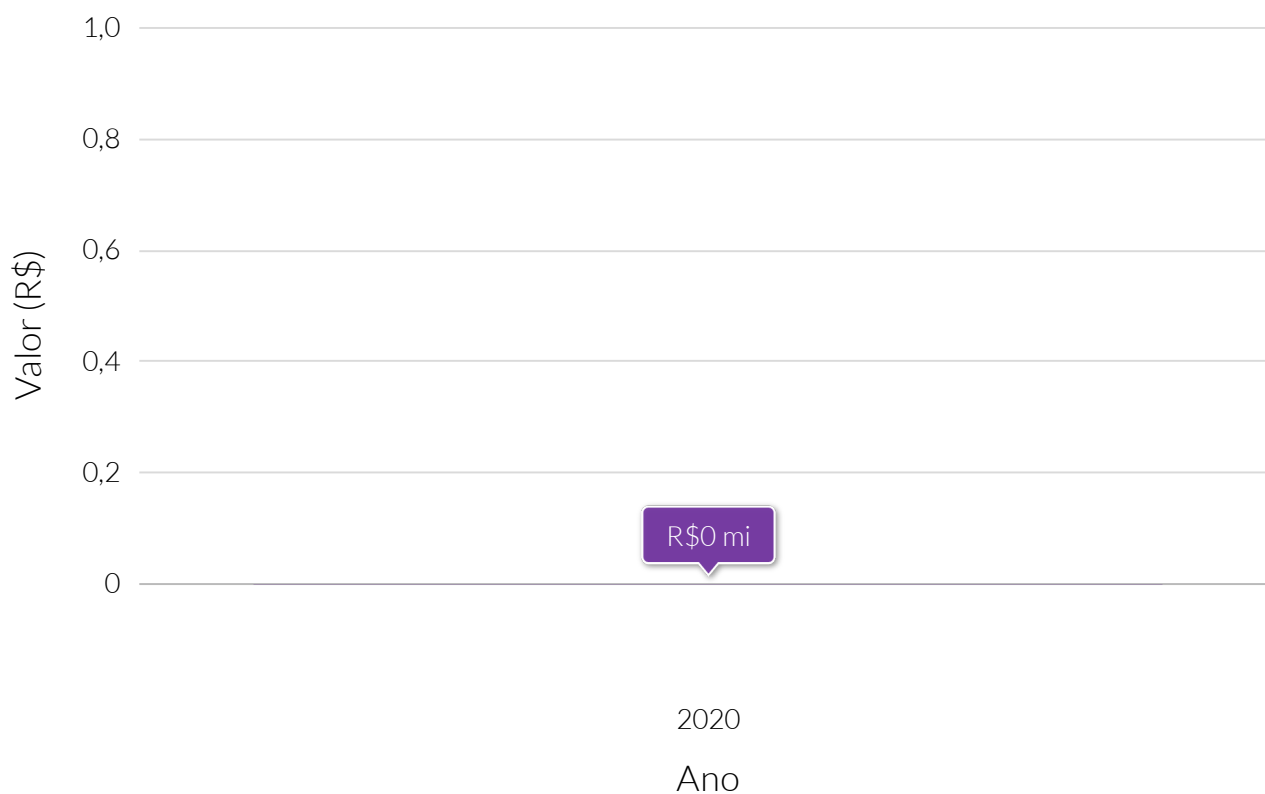

Fonte: Sistema de Informações Contábeis e Fiscais do Setor Público Brasileiro (SICONFI).

Receita orçamentária (R\$) por tipo de receita (exceto intraorçamentária) - 2020

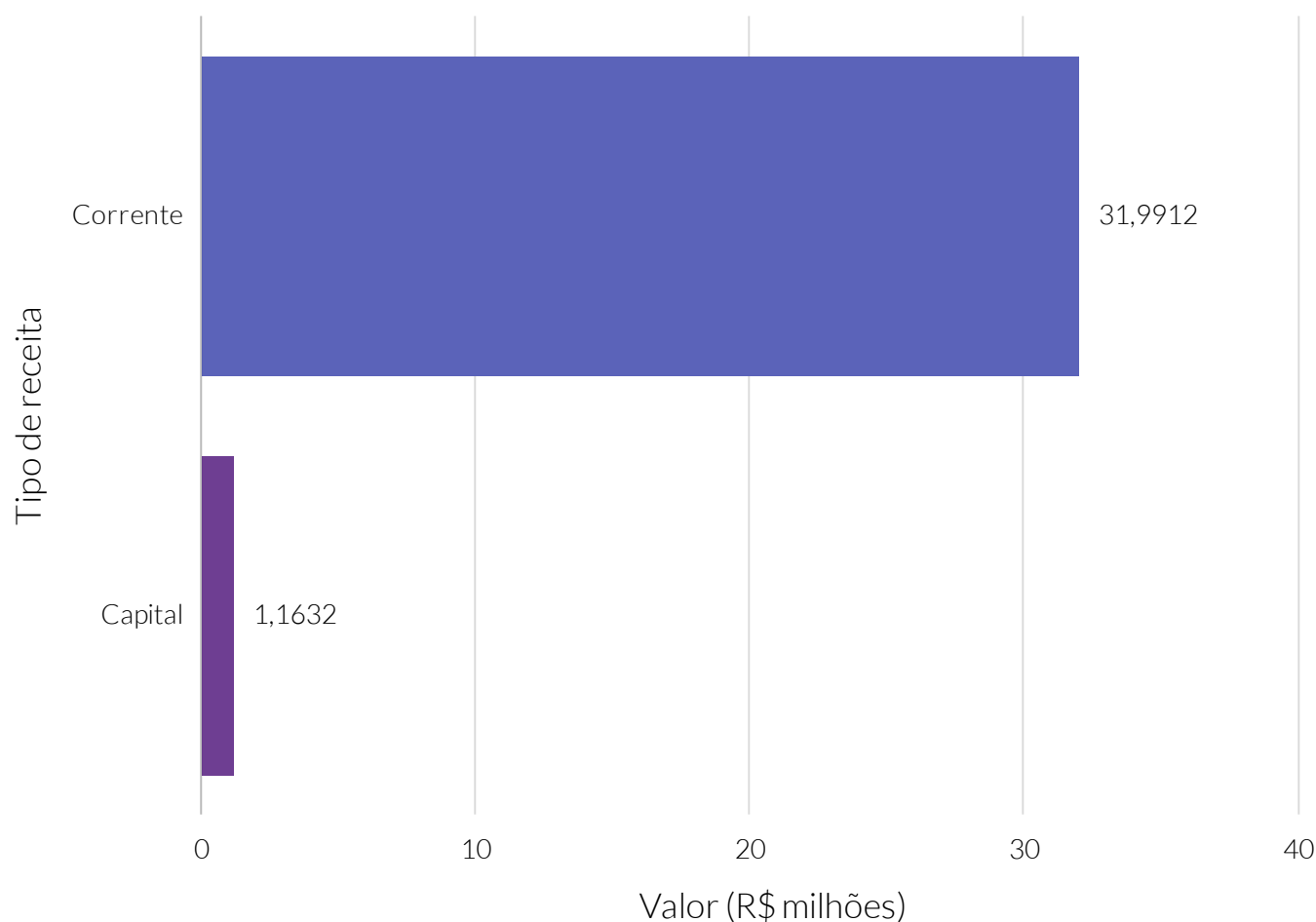

Fonte: Sistema de Informações Contábeis e Fiscais do Setor Público Brasileiro (SICONFI).

Receita orçamentária per capita (R\$) por tipo de receita (exceto intraorçamentária) - 2020

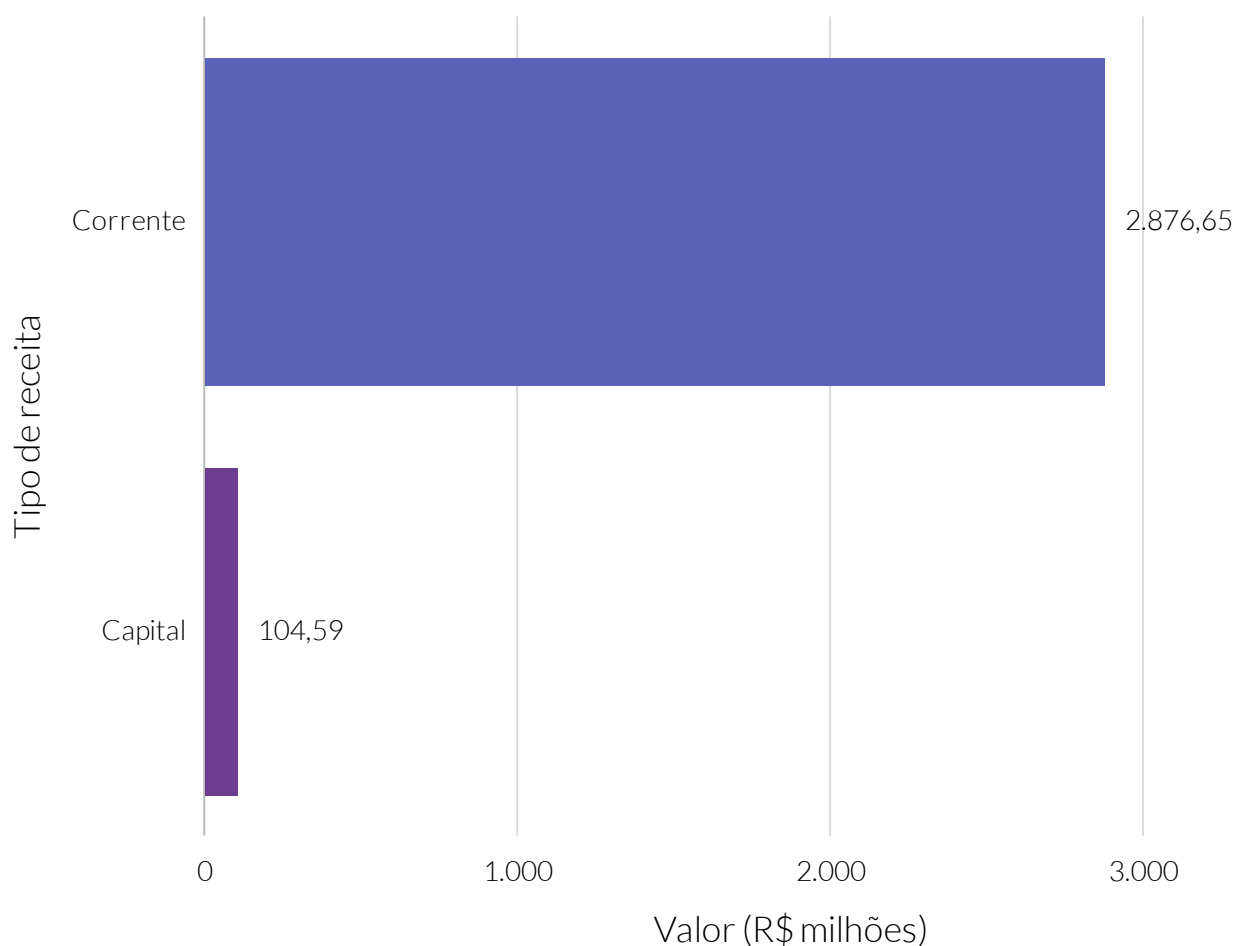

Fonte: Sistema de Informações Contábeis e Fiscais do Setor Público Brasileiro (SICONFI).

Dedução da receita orçamentária (R\$) por tipo de receita (exceto intraorçamentária) - 2020

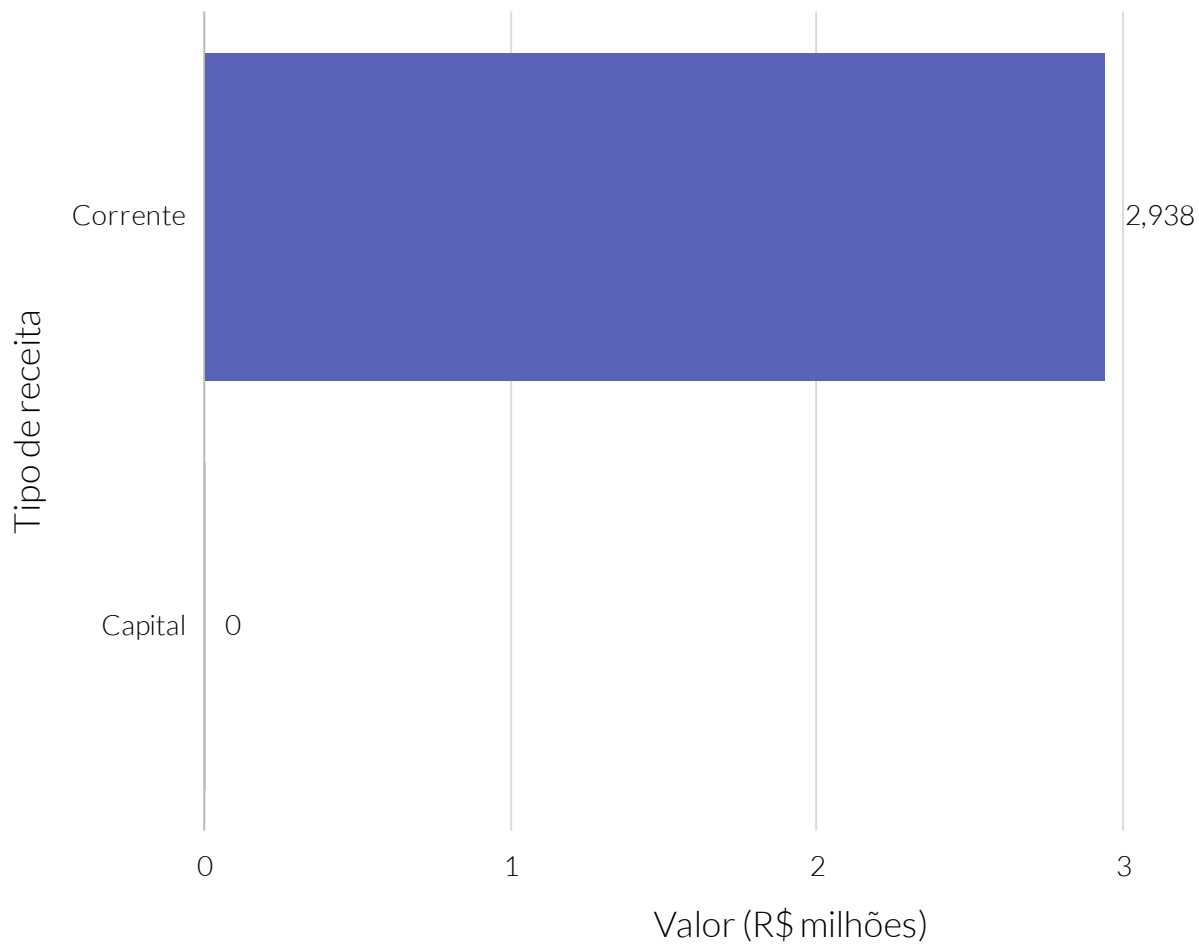

Fonte: Sistema de Informações Contábeis e Fiscais do Setor Público Brasileiro (SICONFI).

Receita intraorçamentária (R\$) por tipo de receita - 2020

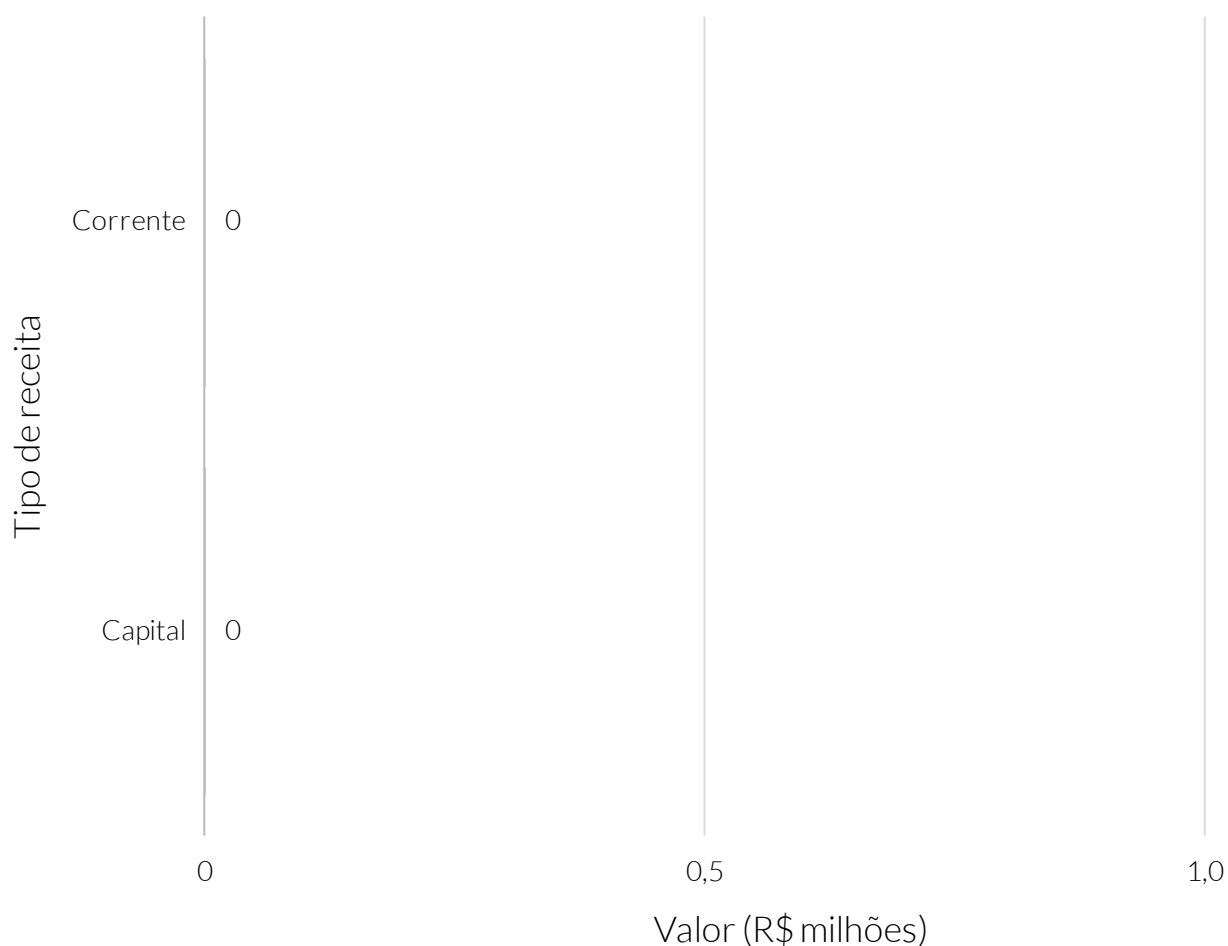

Fonte: Receita intraorçamentária (R\$) por tipo de receita.

Dedução da receita intraorçamentária (R\$) por tipo de receita - 2020

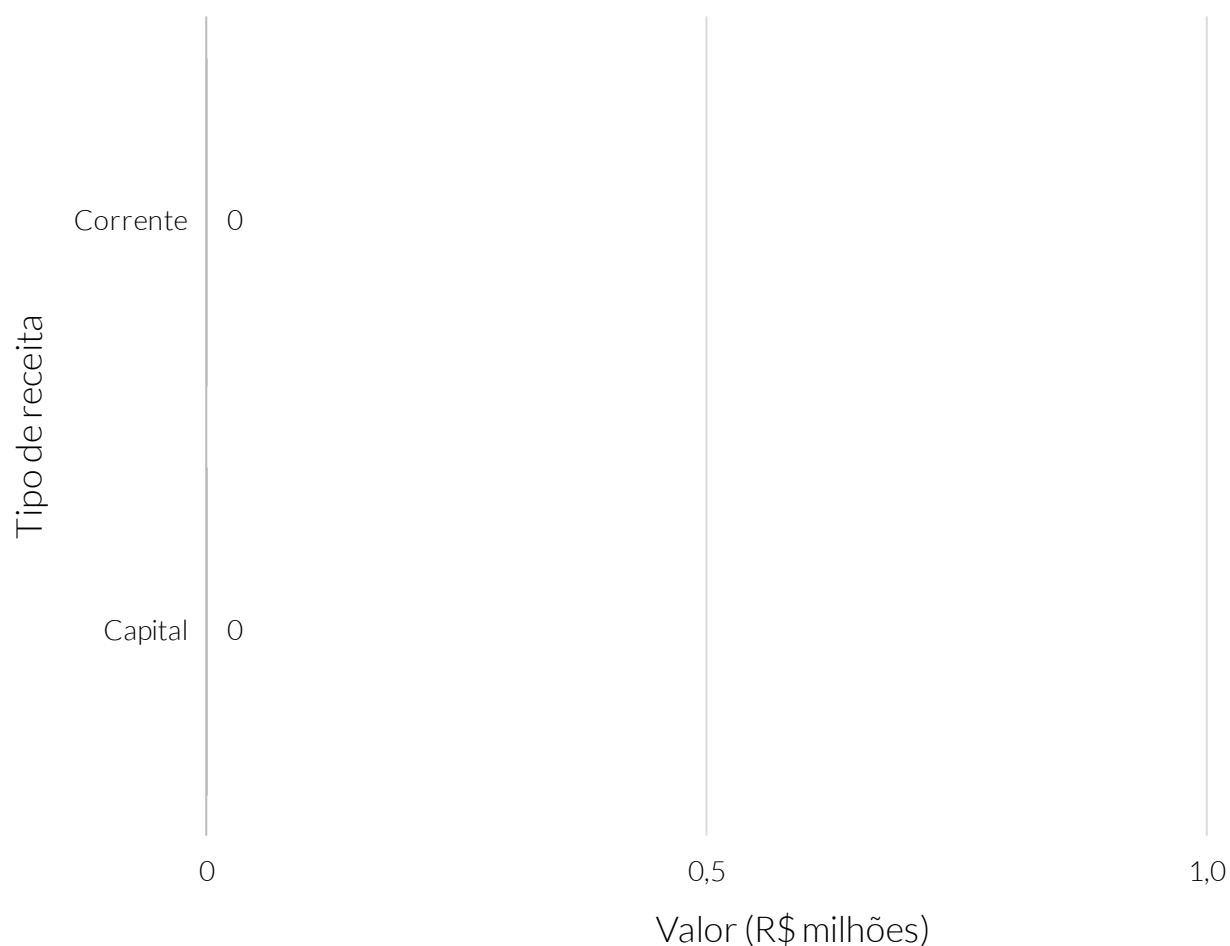

Fonte: Sistema de Informações Contábeis e Fiscais do Setor Público Brasileiro (SICONFI).

Receita orçamentária (R\$), por receita corrente (exceto intraorçamentária) - 2020

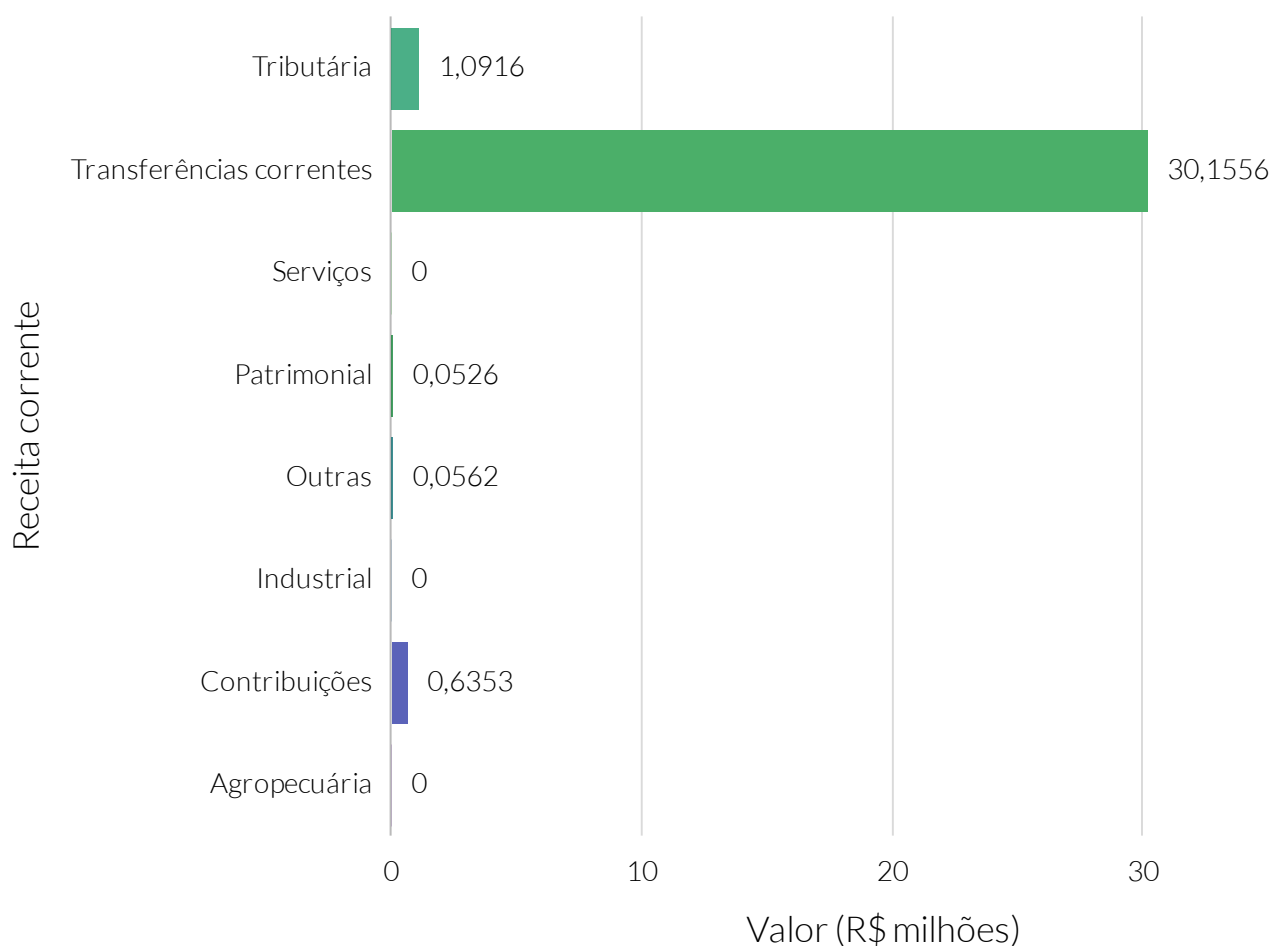

Fonte: Sistema de Informações Contábeis e Fiscais do Setor Público Brasileiro (SICONFI).

Receita orçamentária per capita (R\$), por receita corrente (exceto intraorçamentária) - 2020

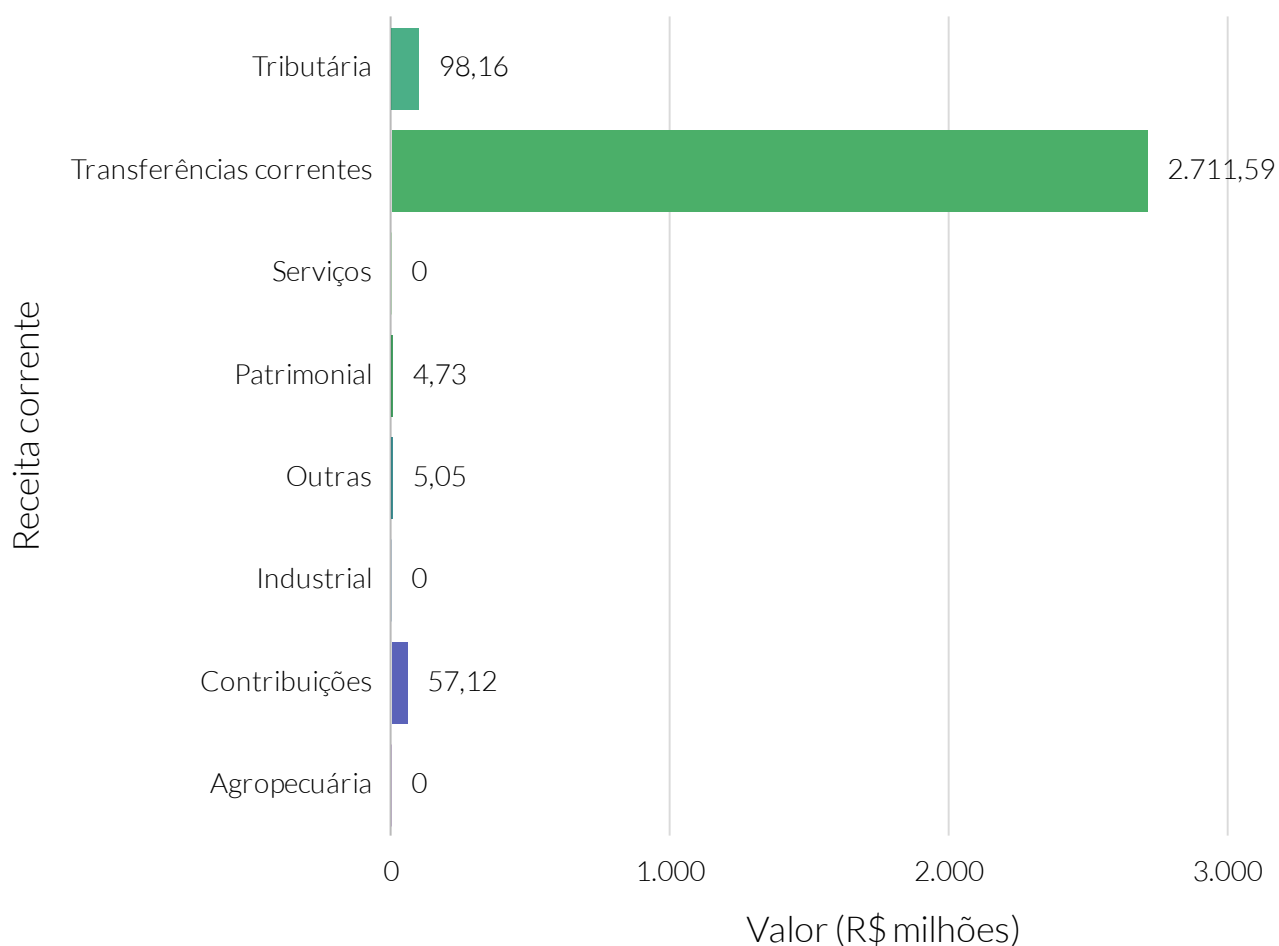

Fonte: Sistema de Informações Contábeis e Fiscais do Setor Público Brasileiro (SICONFI).

Dedução da receita orçamentária (R\$), por receita corrente (exceto intraorçamentária) - 2020

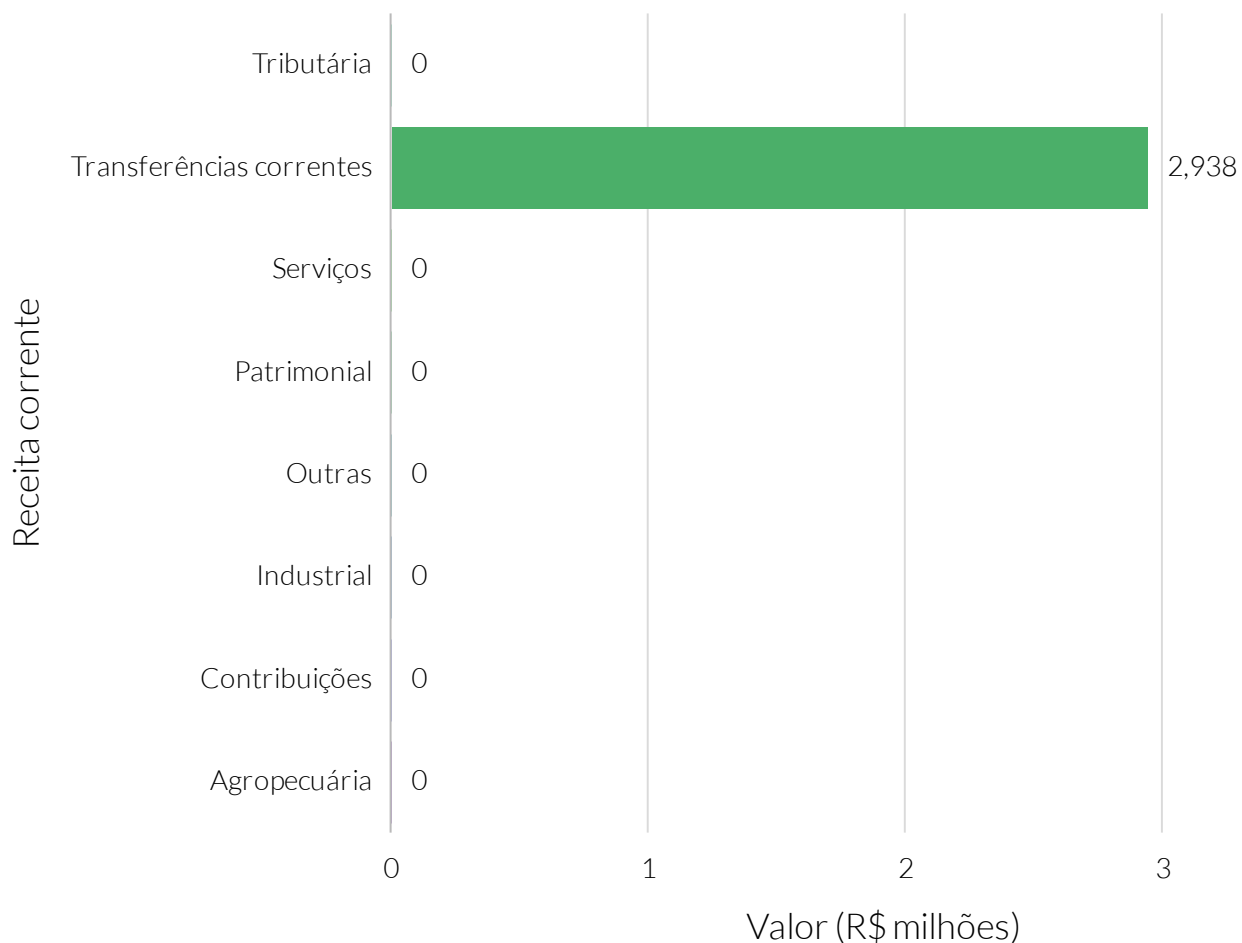

Fonte: Sistema de Informações Contábeis e Fiscais do Setor Público Brasileiro (SICONFI).

Receita intraorçamentária (R\$), por receita corrente - 2020



Fonte: Sistema de Informações Contábeis e Fiscais do Setor Público Brasileiro (SICONFI).

Dedução da receita intraorçamentária (R\$), por receita corrente - 2020

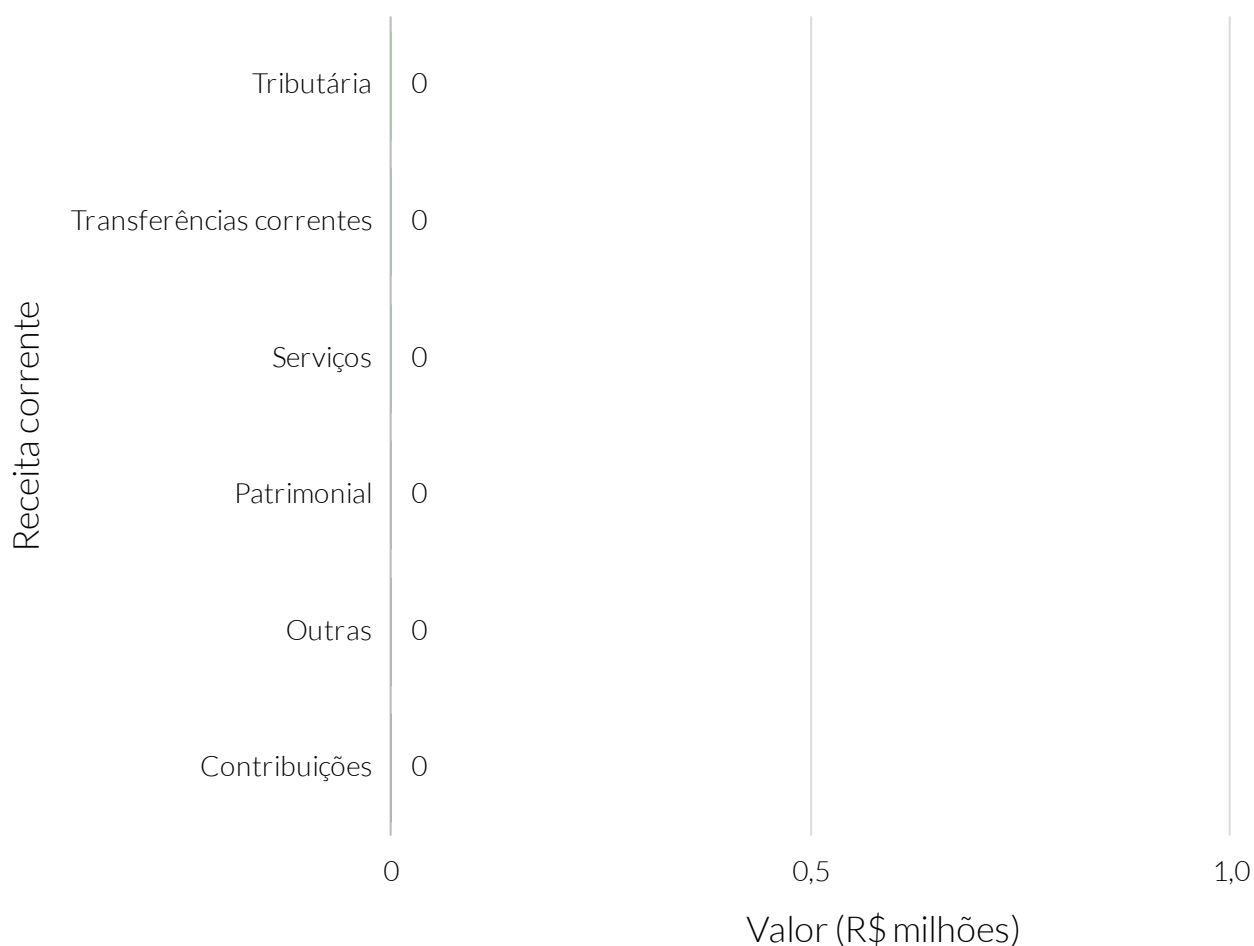

Fonte: Sistema de Informações Contábeis e Fiscais do Setor Público Brasileiro (SICONFI).

Receita orçamentária (R\$), por receita de capital (exceto intraorçamentária) - 2020

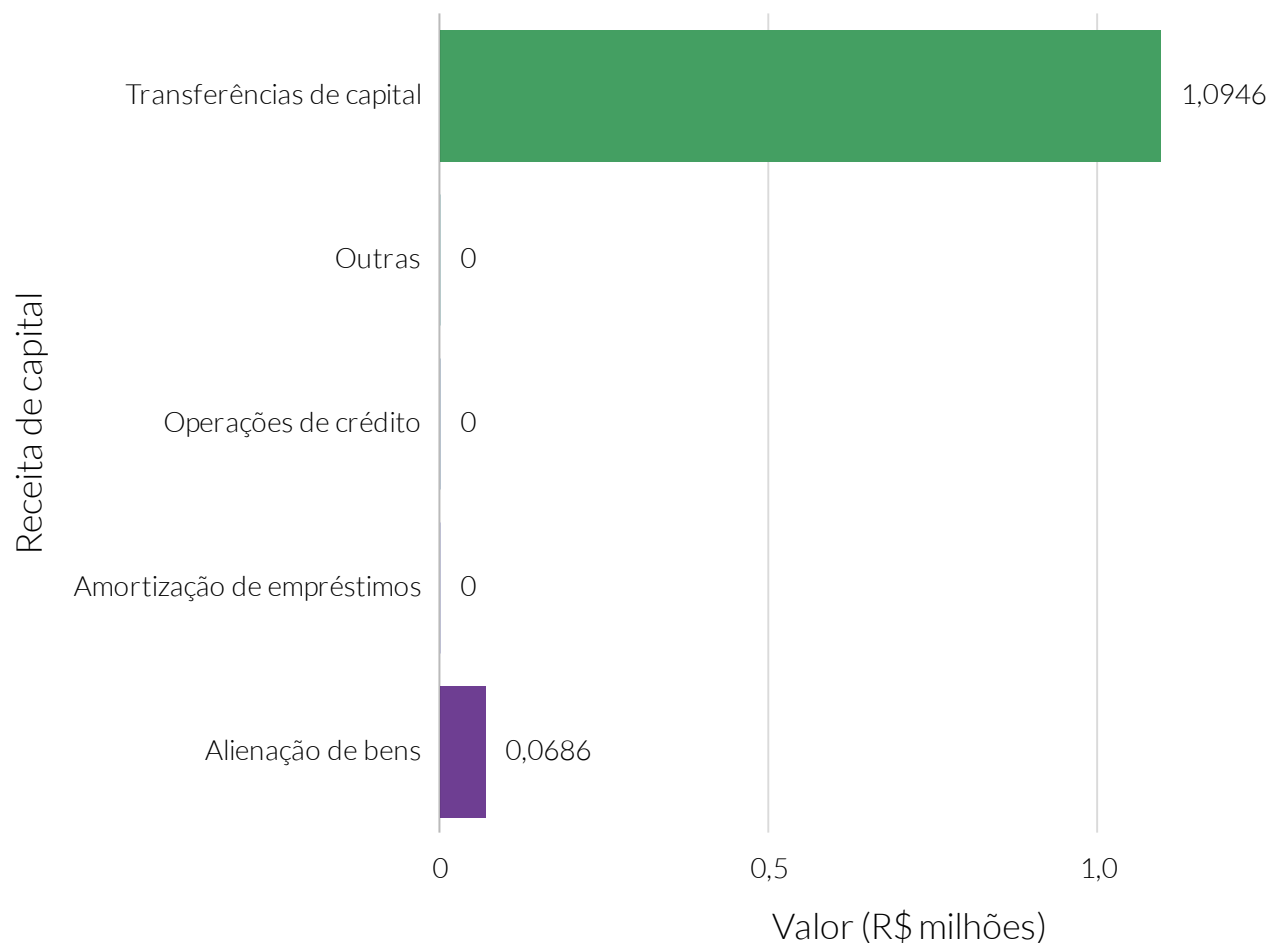

Fonte: Sistema de Informações Contábeis e Fiscais do Setor Público Brasileiro (SICONFI).

Nota: Empréstimos se referem à Amortização de empréstimos.

Receita orçamentária per capita (R\$), por receita de capital (exceto intraorçamentária) - 2020

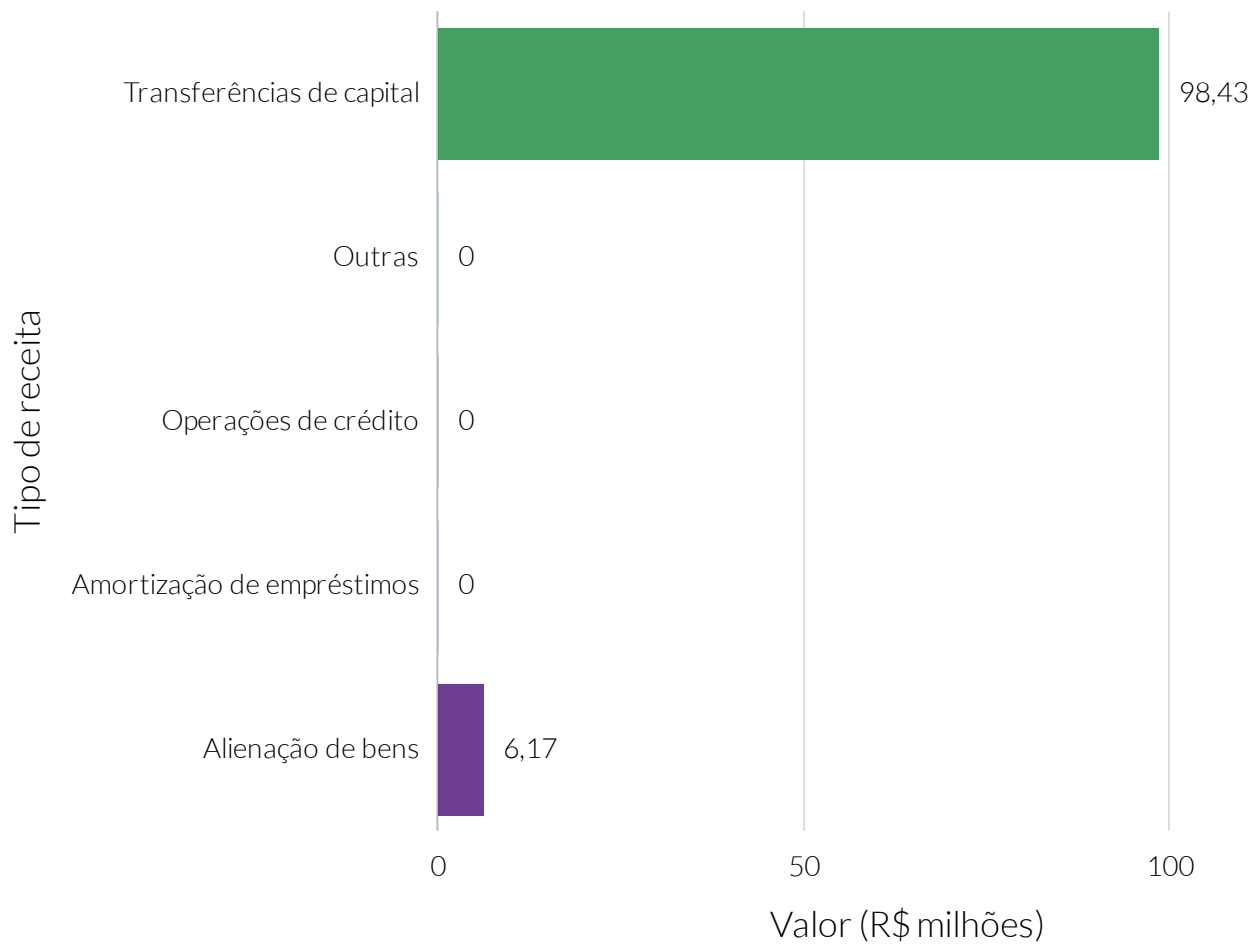

Fonte: Sistema de Informações Contábeis e Fiscais do Setor Público Brasileiro (SICONFI).

Dedução da receita orçamentária (R\$), por receita de capital (exceto intraorçamentária) - 2020

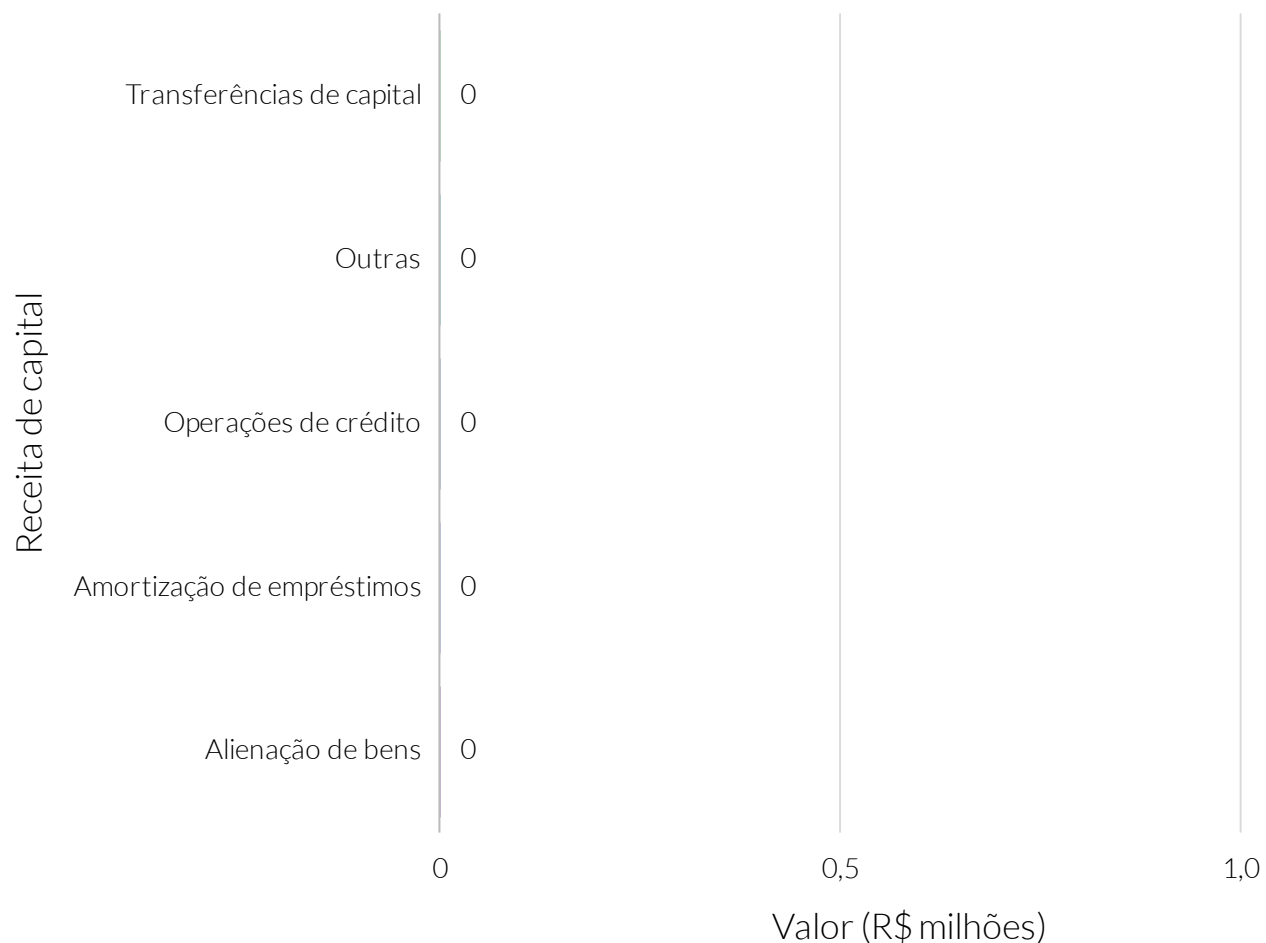

Fonte: Sistema de Informações Contábeis e Fiscais do Setor Público Brasileiro (SICONFI).

Dedução da receita intraorçamentária (R\$), por receita de capital - 2020

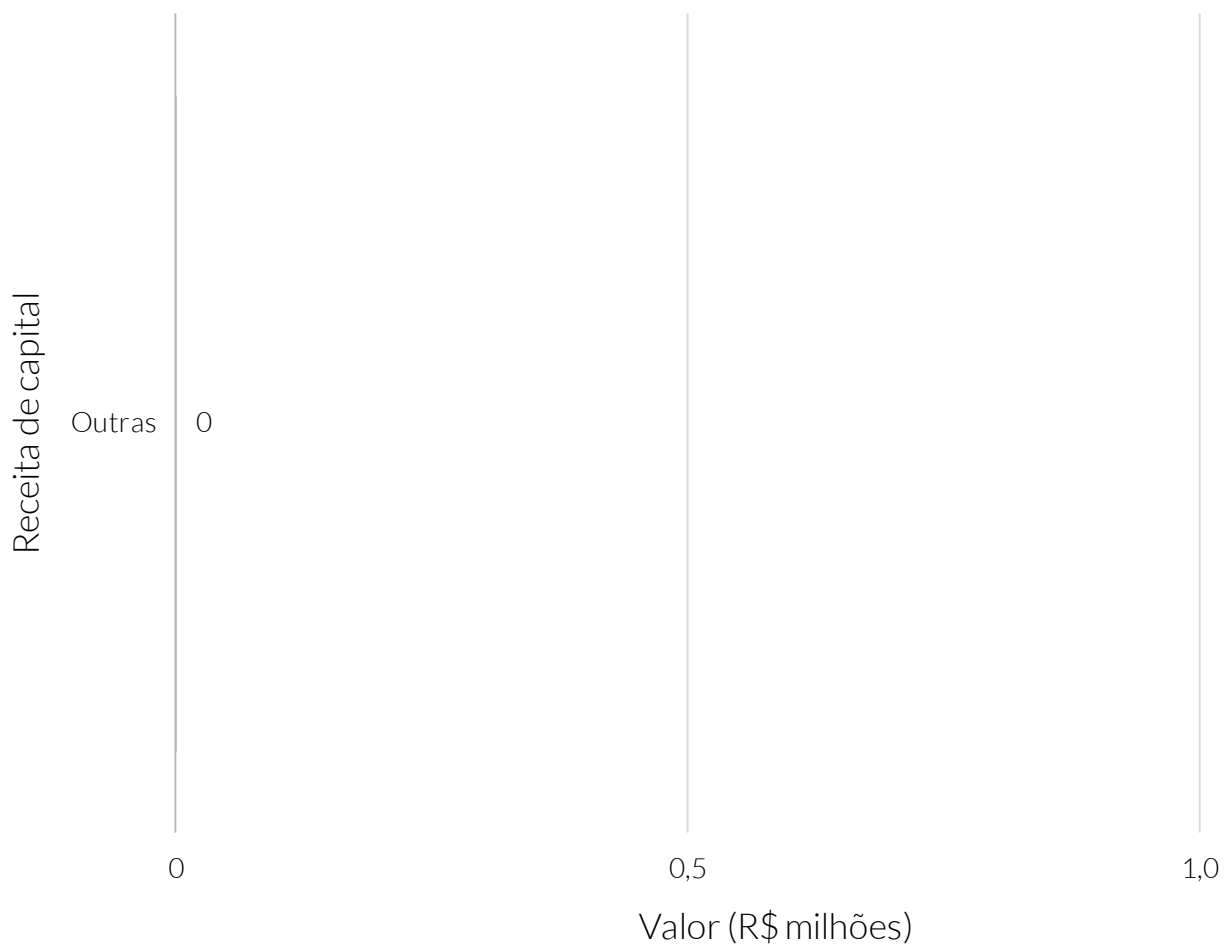

Fonte: Sistema de Informações Contábeis e Fiscais do Setor Público Brasileiro (SICONFI).

Receita intraorçamentária (R\$), por receita de capital - 2020

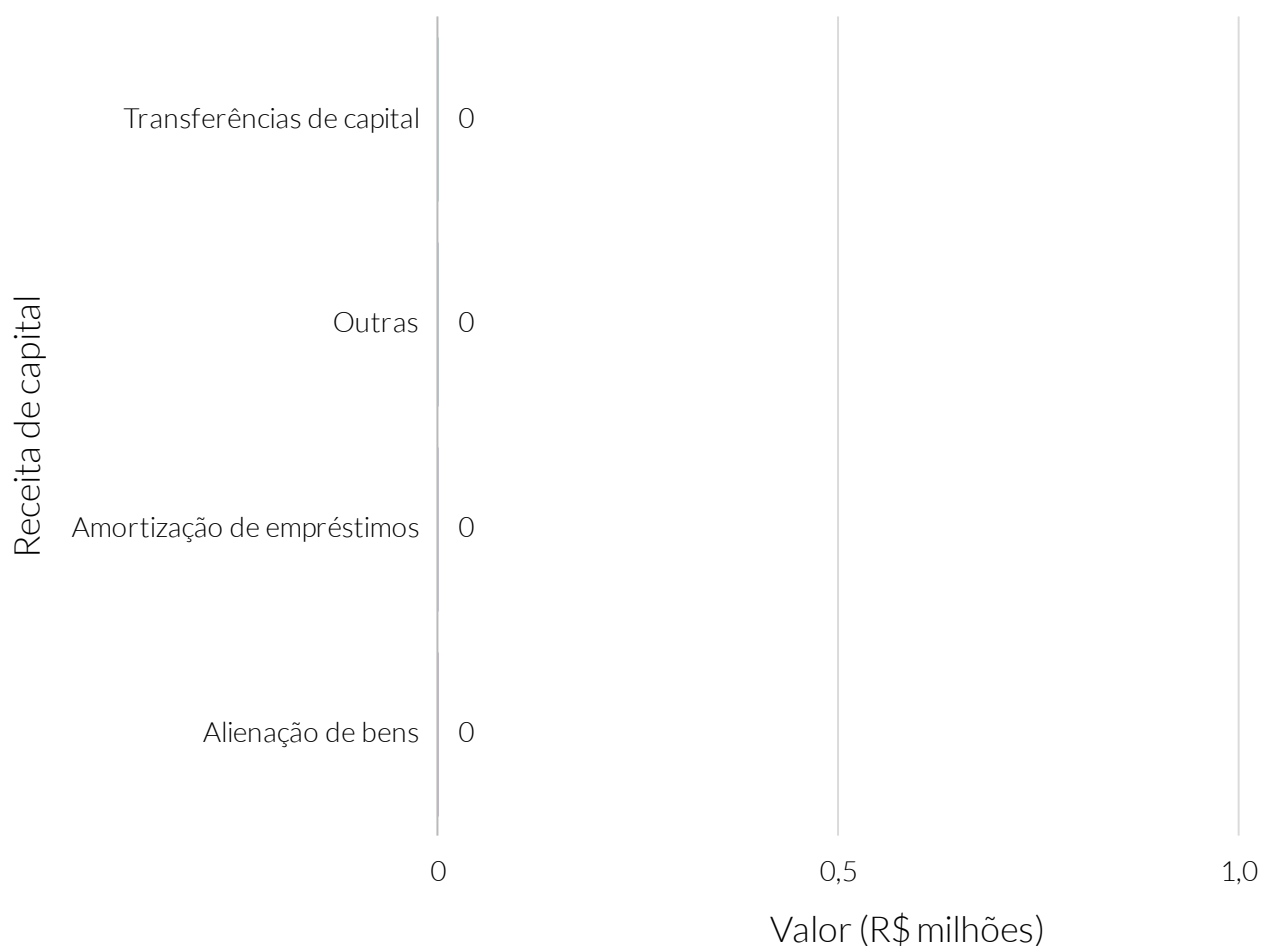

Fonte: Sistema de Informações Contábeis e Fiscais do Setor Público Brasileiro (SICONFI).

Receita orçamentária (R\$), por tipo de receita tributária (exceto intraorçamentária) - 2020

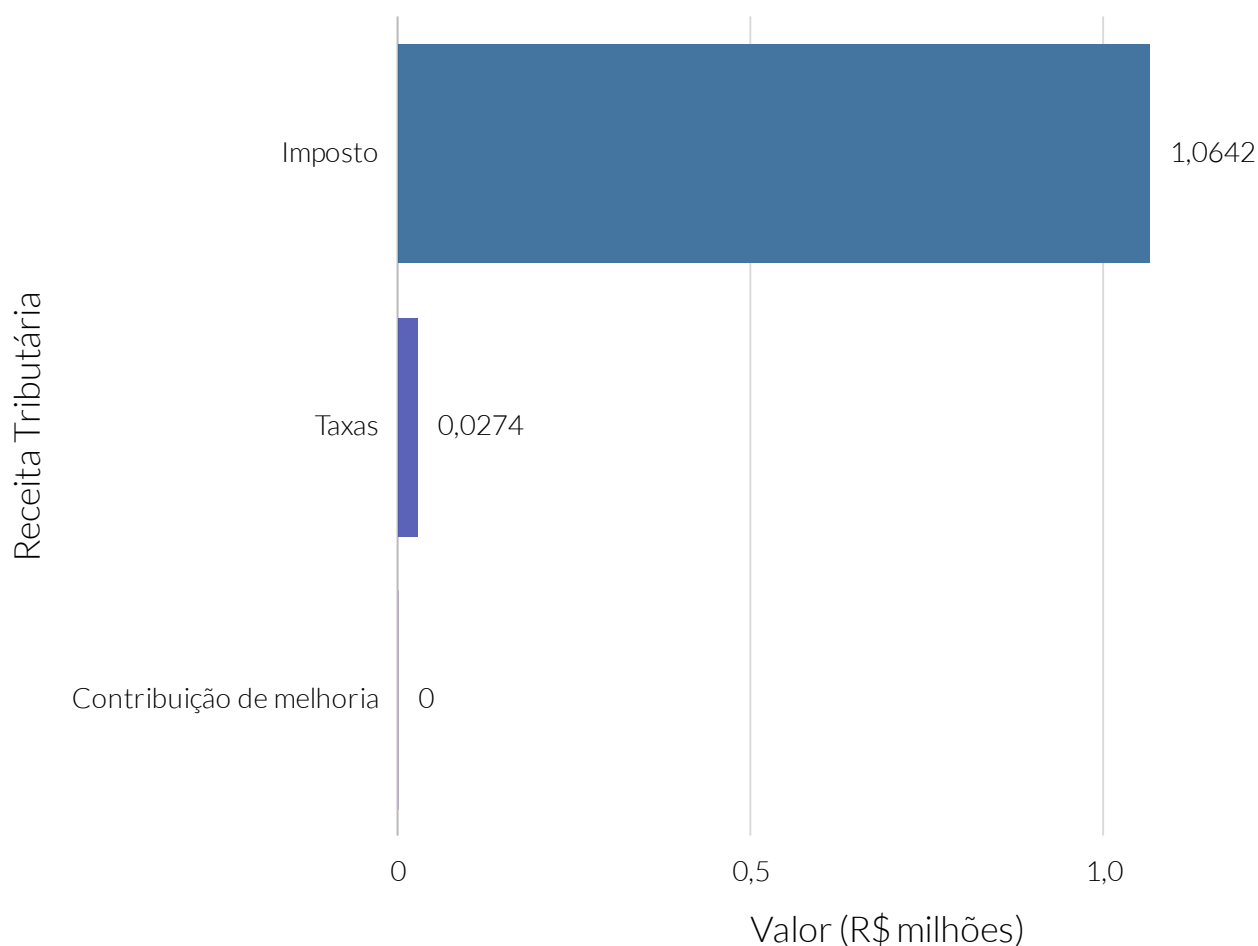

Fonte: Sistema de Informações Contábeis e Fiscais do Setor Público Brasileiro (SICONFI).

Receita orçamentária (R\$), por tipo de receita de transferência intergovernamental (exceto intraorçamentária) - 2020

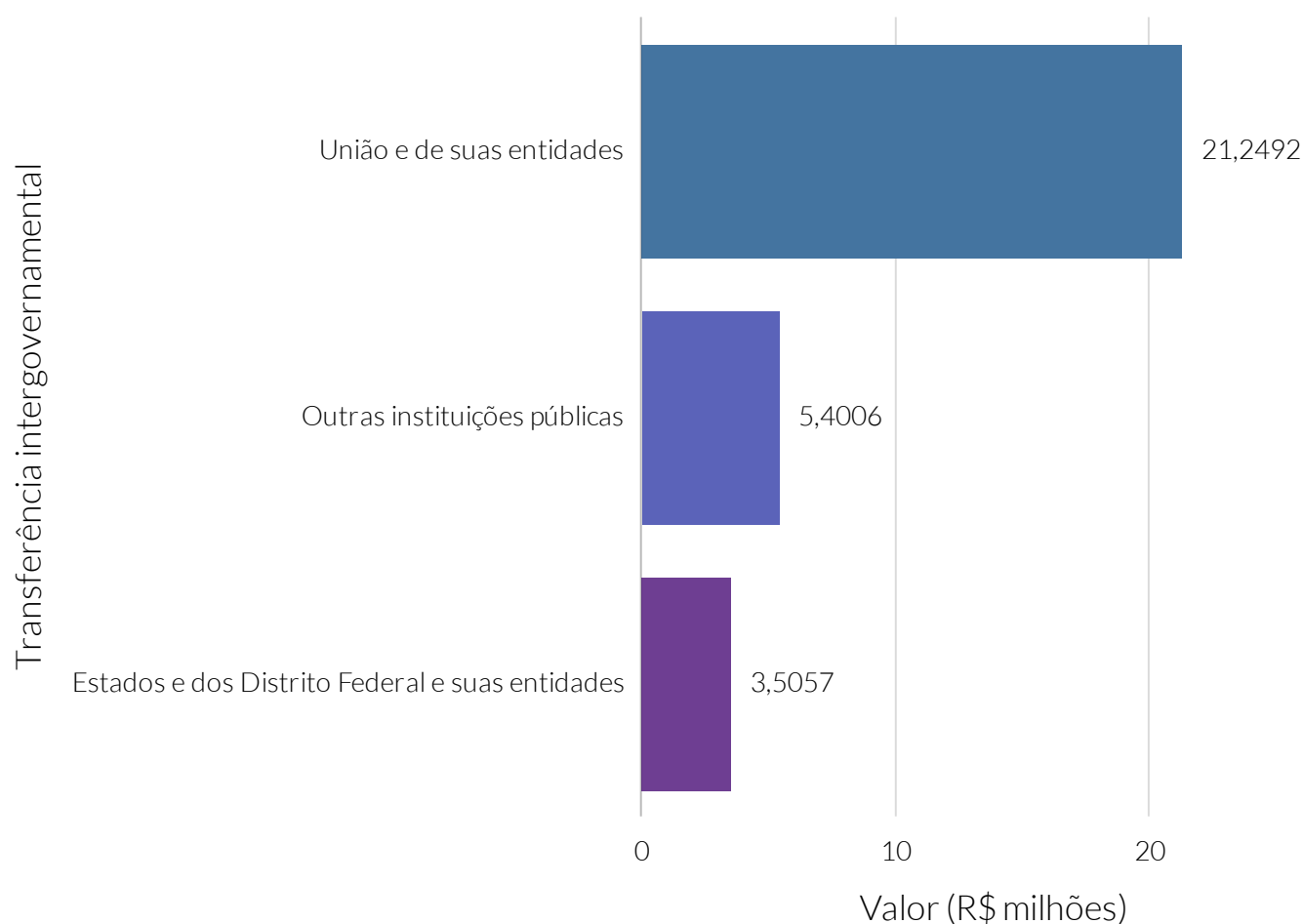

Fonte: Sistema de Informações Contábeis e Fiscais do Setor Público Brasileiro (SICONFI).

Receita orçamentária (R\$), por tipo de imposto (exceto intraorçamentária) - 2020

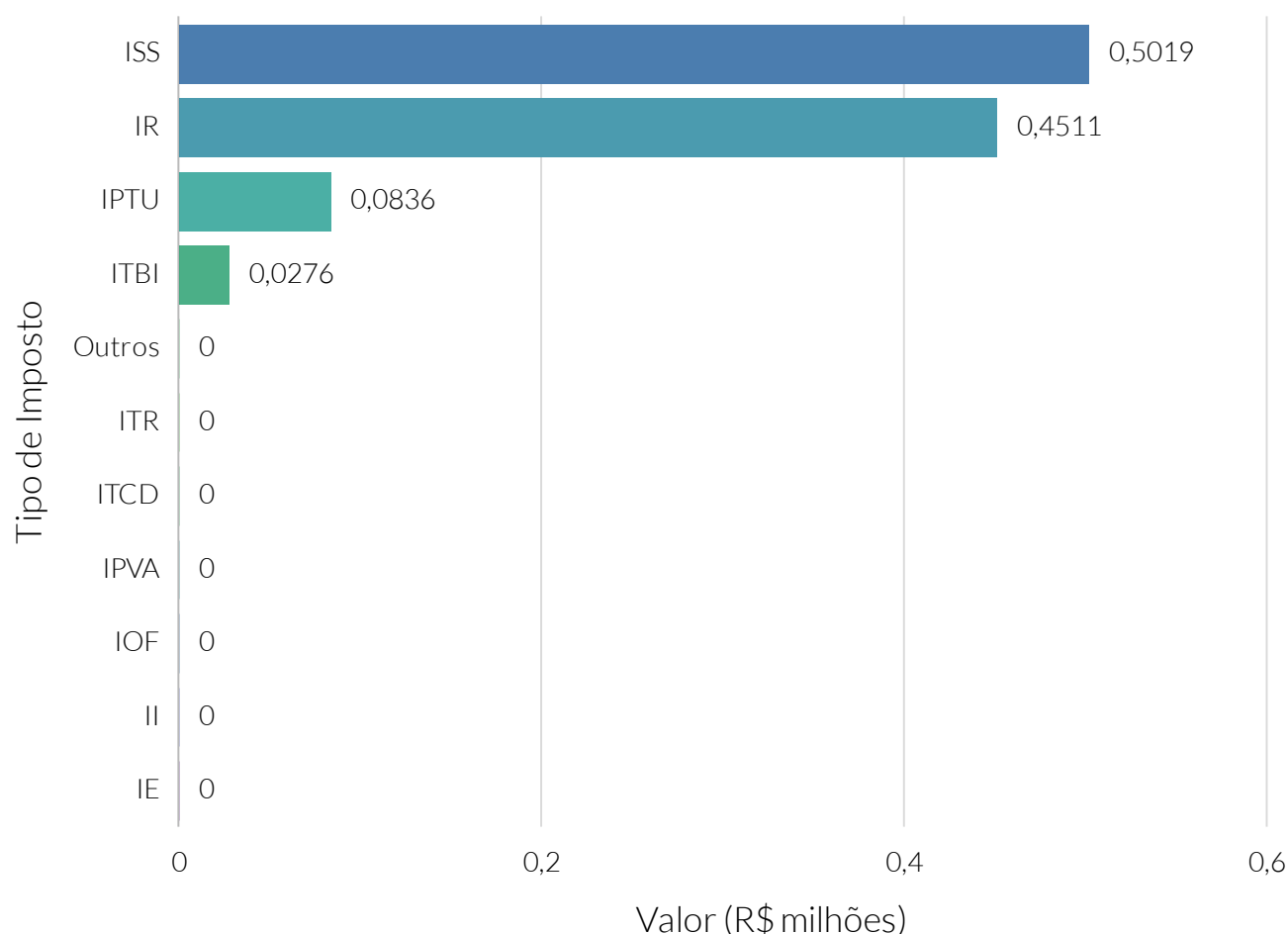

Fonte: Sistema de Informações Contábeis e Fiscais do Setor Público Brasileiro (SICONFI).

Nota: Tipos de impostos: Exportação (IE), Importação (II), Operações financeiras (IOF), Propriedade predial e territorial urbana (IPTU), Propriedade de veículos automotores (IPVA), Renda e proventos de qualquer natureza (IR), Serviços de qualquer natureza (ISS), Transmissão inter vivos de bens e imóveis e de direitos reais sobre imóveis (ITBI), Propriedade territorial rural (ITR), Transmissão causa mortis e doação de bens e direitos (ITCD).

De acordo com dados do Sistema de Informações Contábeis e Fiscais do Setor Público Brasileiro (SICONFI) da Secretaria do Tesouro Nacional (STN), o valor de despesa orçamentária empenhada no município de Acari, no ano de 2020, foi de R\$ 28.306.578,56, sendo 87,82% referente à despesa corrente.

A despesa orçamentária empenhada per capita de Acari foi de R\$2.545,33.

A despesa com pessoal e encargos sociais, para o mesmo ano, foi de R\$16.376.902,22, valor que representa 65,88% da despesa corrente orçamentária empenhada de Acari.

Despesa orçamentária empenhada (R\$)

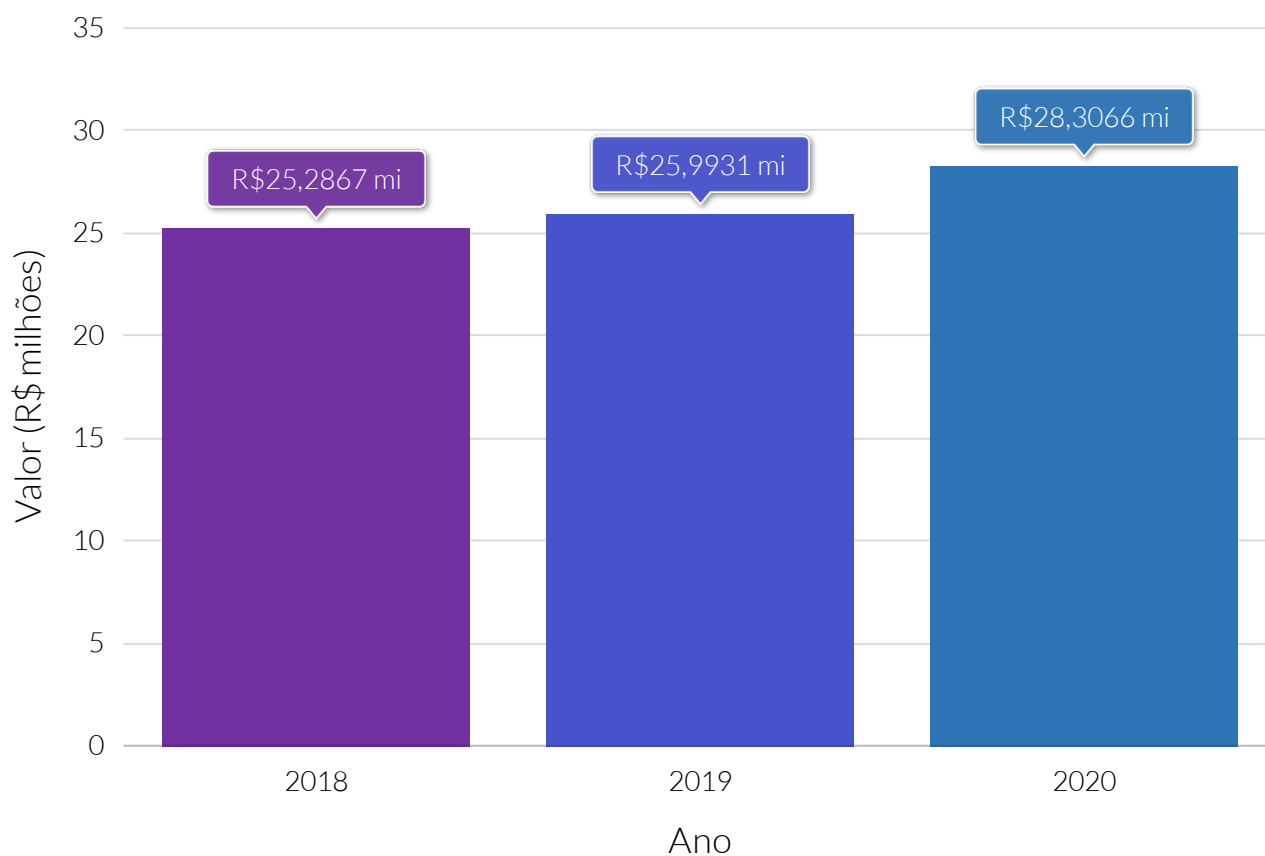

Fonte: Sistema de Informações Contábeis e Fiscais do Setor Público Brasileiro (SICONFI).

Despesa orçamentária empenhada per capita (R\$)

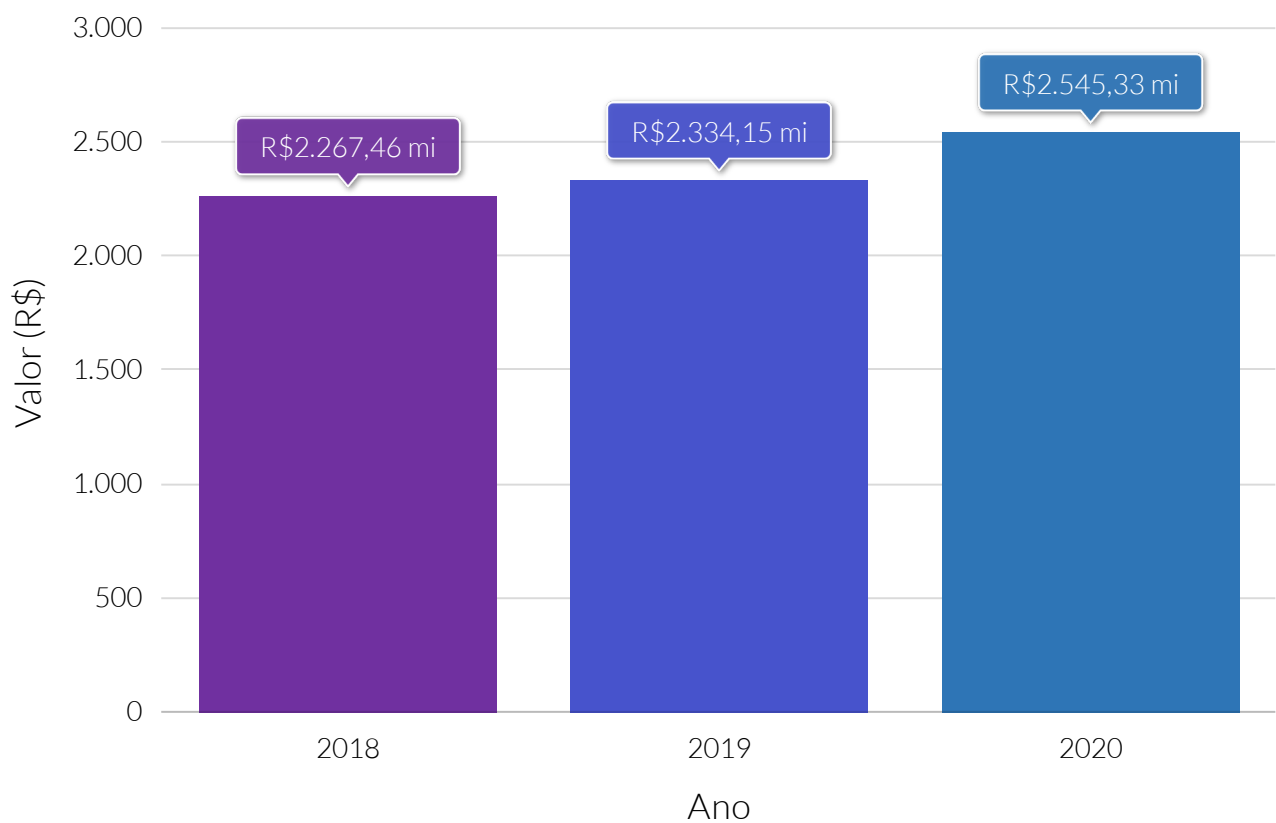

Fonte: Sistema de Informações Contábeis e Fiscais do Setor Público Brasileiro (SICONFI).

Despesa orçamentária empenhada (R\$), por tipo de despesa - 2020

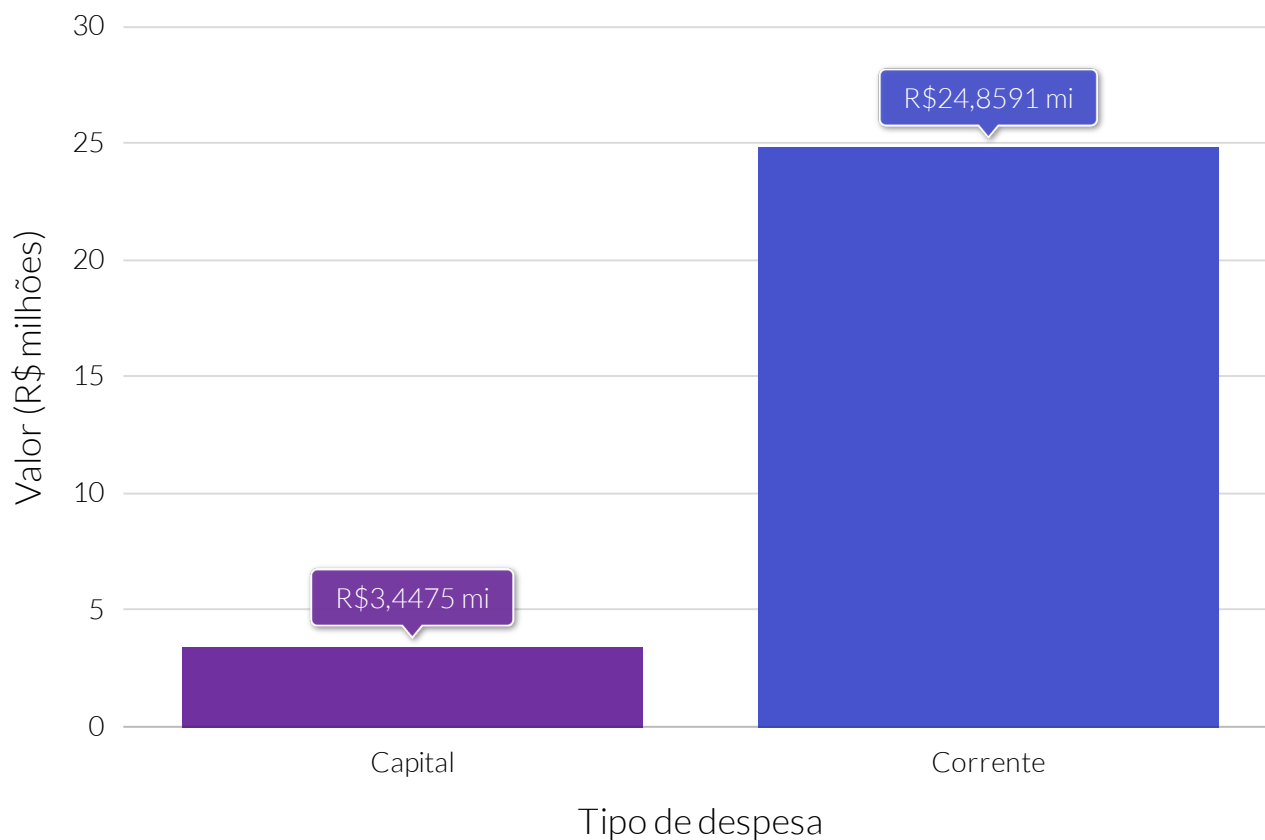

Fonte: Sistema de Informações Contábeis e Fiscais do Setor Público Brasileiro (SICONFI).

Despesa orçamentária empenhada (R\$), por despesa corrente - 2020

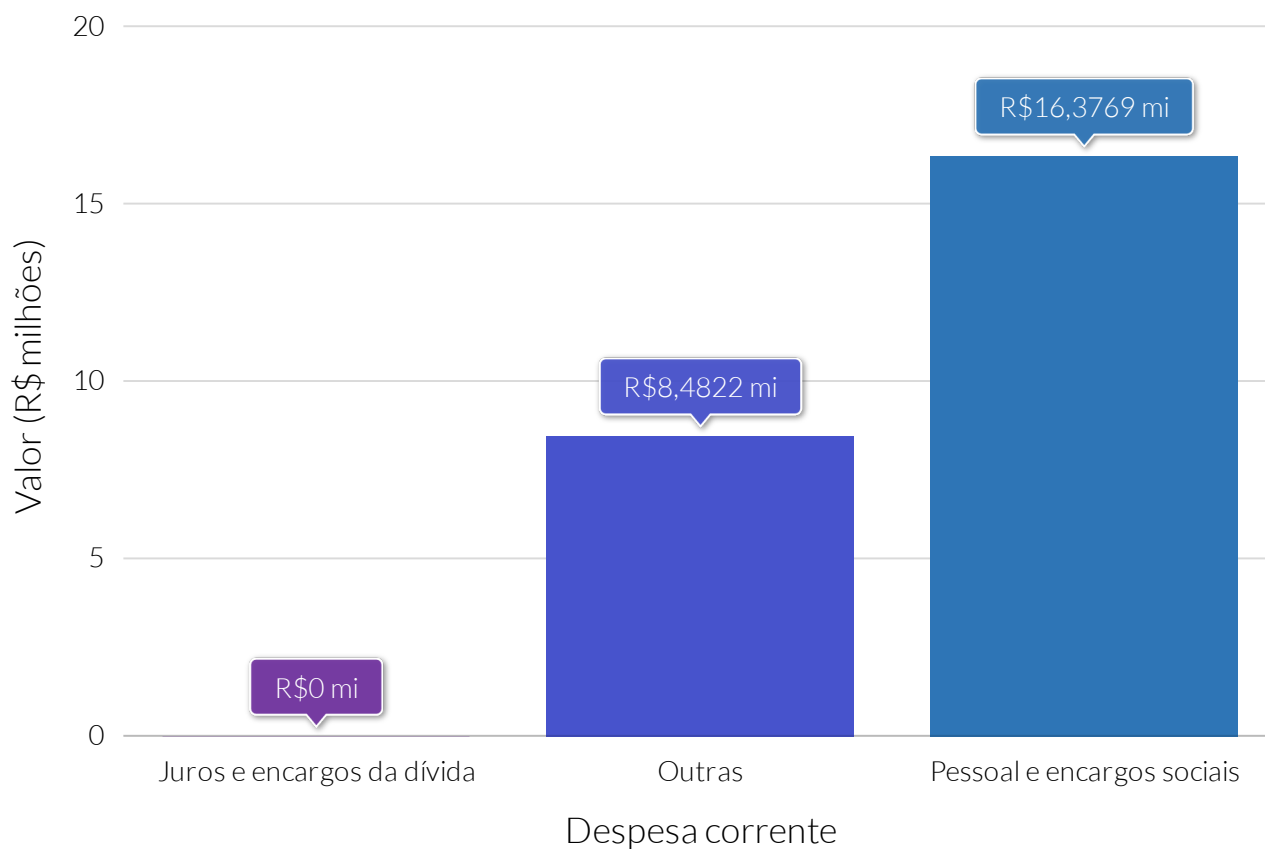

Fonte: Sistema de Informações Contábeis e Fiscais do Setor Público Brasileiro (SICONFI).

Despesa orçamentária empenhada (R\$), por despesa de capital - 2020

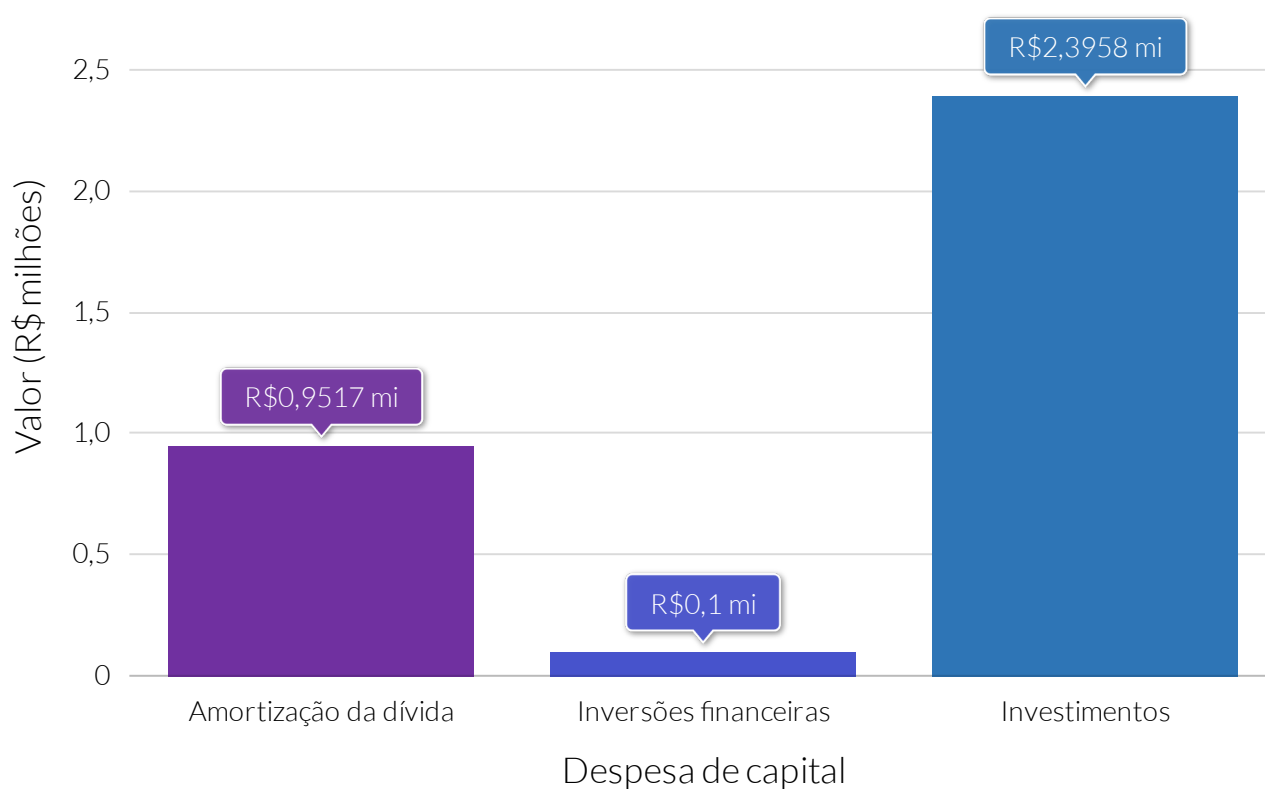

Fonte: Sistema de Informações Contábeis e Fiscais do Setor Público Brasileiro (SICONFI).

Segundo o Instituto Brasileiro de Geografia e Estatística (IBGE), no ano de 2018, a soma em valores monetários de todos os bens e serviços finais produzidos por Acari alcançou um montante de R\$115.847.000. A participação do PIB deste município no PIB de seu estado passou de 0,19% no ano de 2012, para 0,17% no ano de 2018. O PIB de Acari ocupou a 66ª posição de Rio Grande do Norte.

Um total de 12,06% do PIB de Acari, em ano de 2018, estava ligado à agropecuária, 9,06% à indústria e 25,95% ao segmento de prestação de serviços. A administração pública e os impostos representavam 47,74% e 5,19%, respectivamente.

Os valores do Valor Adicionado Bruto (VAB), no ano de 2018, referente às categorias agropecuária, indústria e administração pública eram, respectivamente, R\$13.974.000, R\$10.496.000 e R\$55.302.000.

O PIB per capita de Acari alcançou o valor de R\$ 10.388, ocupando a posição 81º entre os municípios de Rio Grande do Norte. No comparativo deste indicador, o município ficou inferior à média do estado (R\$19.249,60).

PIB (R\$ milhões) a preços correntes

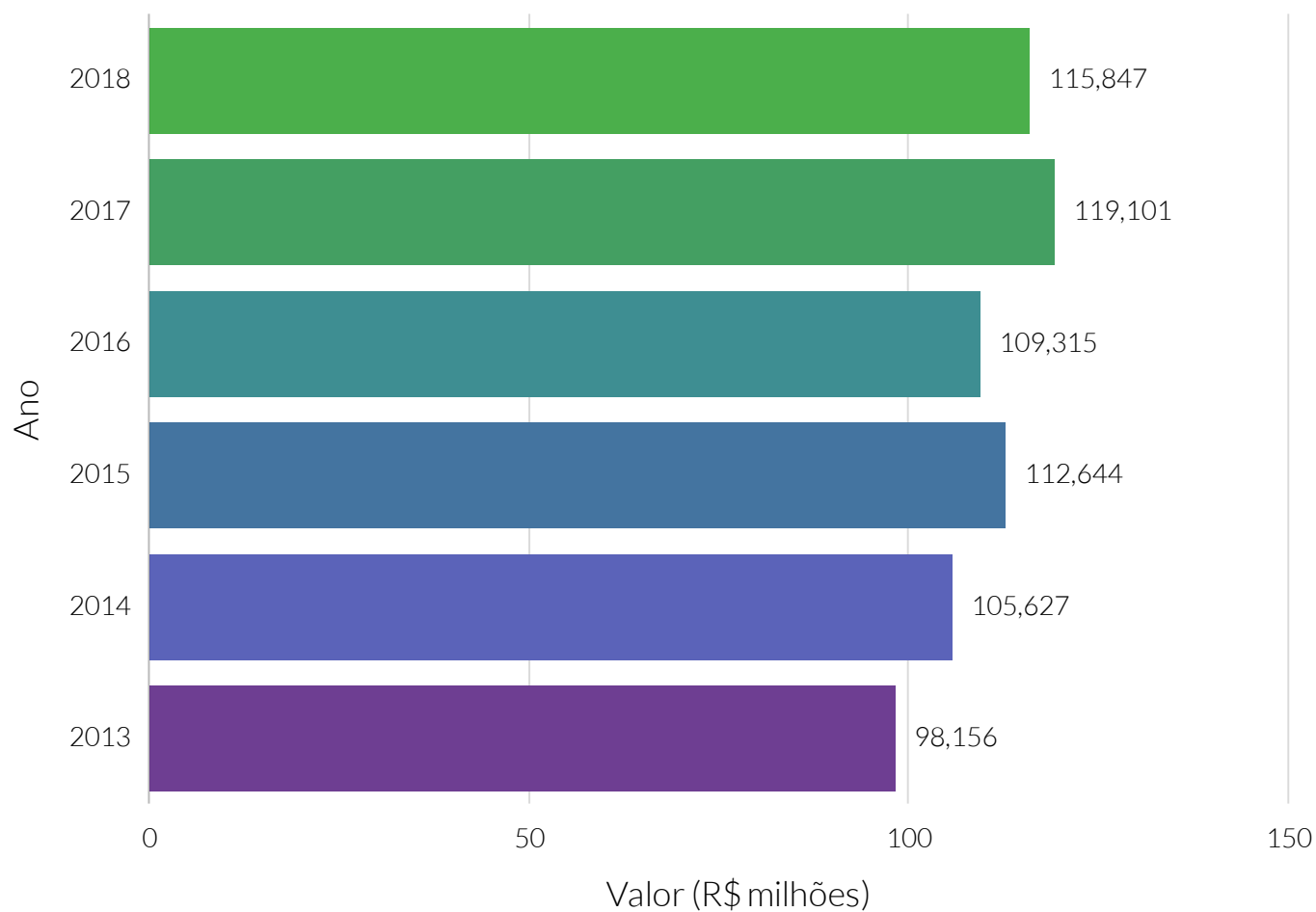

Fonte: Instituto Brasileiro de Geografia e Estatística (IBGE).

Nota: PIB - Produto Interno Bruto.

PIB (R\$) per capita a preços correntes dos municípios do cluster - 2018

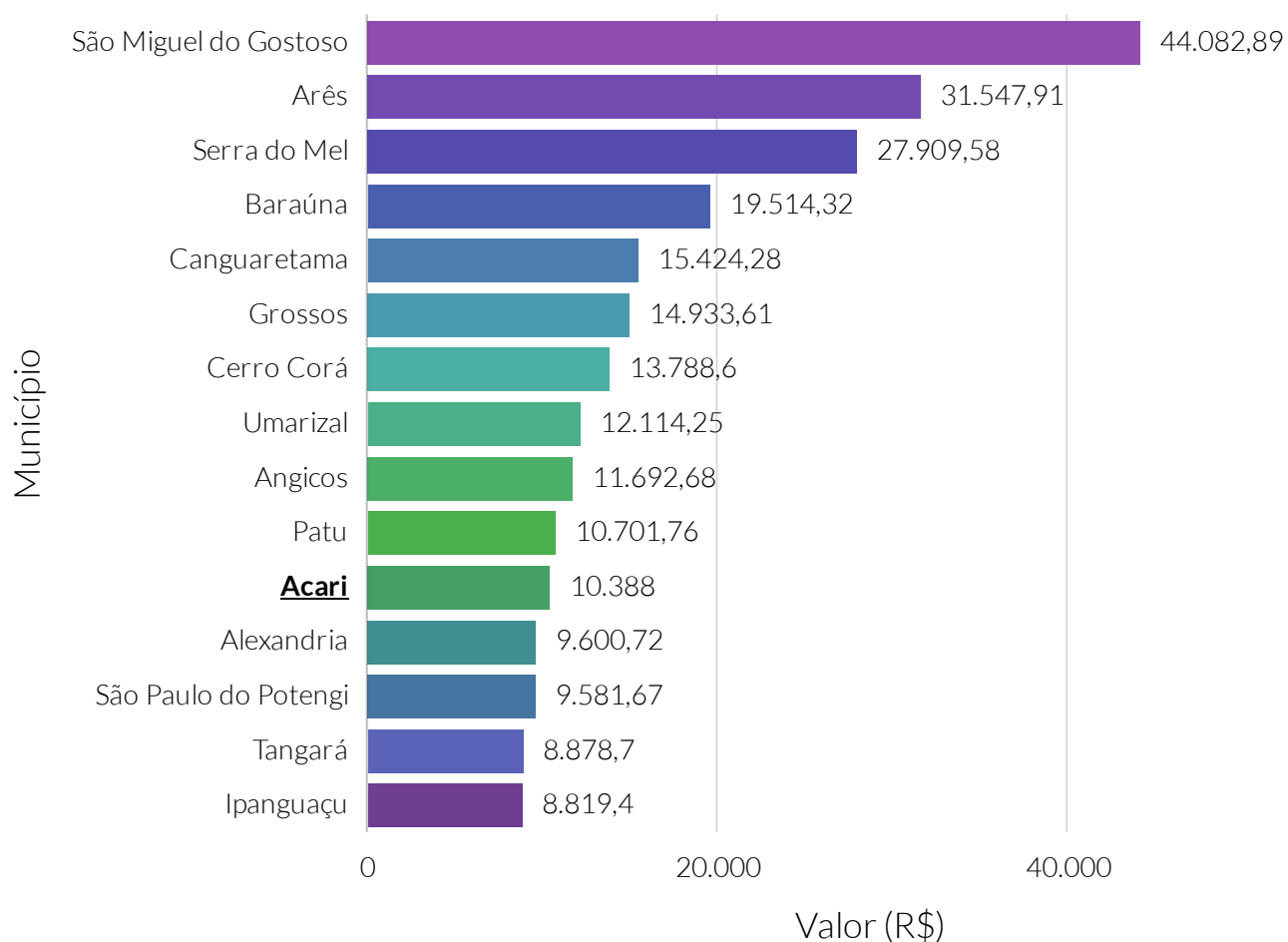

Fonte: Instituto Brasileiro de Geografia e Estatística (IBGE).

Nota: PIB - Produto Interno Bruto.

O cluster é um agrupamento de municípios que fazem parte do mesmo estado e possuem similaridades econômicas, sociais e demográficas. Para o agrupamento foram utilizados os seguintes indicadores: Estimativa populacional, IDHm, Rendimento nominal médio mensal domiciliar per capita dos domicílios particulares permanentes urbanos, PIB, Quantidade de empresas, Quantidade de empregos, Potencial de Consumo e Receita orçamentária (R\$) tributária (exceto intraorçamentária).

Valor relativo do PIB do município na composição do PIB do estado

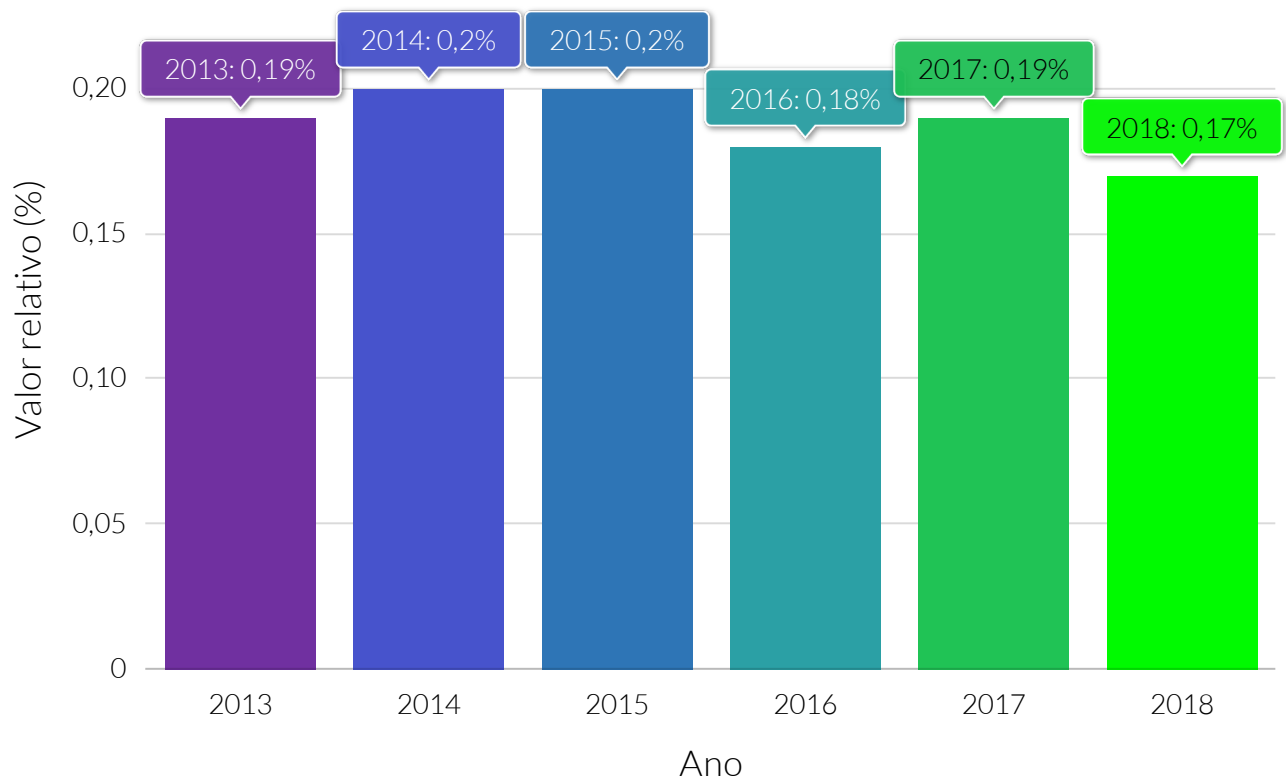

Fonte: Instituto Brasileiro de Geografia e Estatística (IBGE).

Nota: PIB - Produto Interno Bruto.

Valor (R\$) do VAB por tipo - 2018

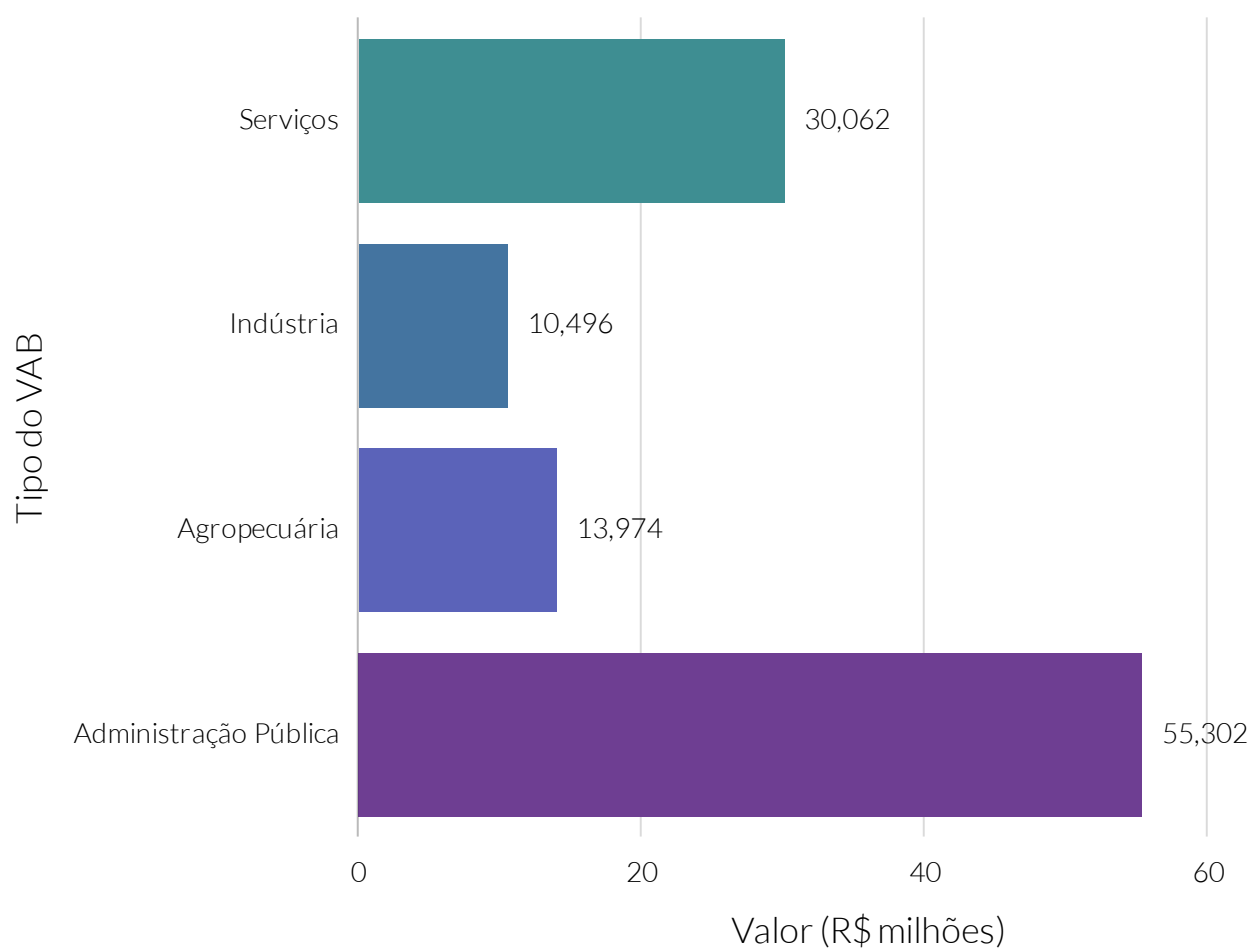

Fonte: Instituto Brasileiro de Geografia e Estatística (IBGE).

Nota: Administração Pública compreende administração, defesa, educação e saúde públicas e seguridade social.

VAB - Valor Adicionado Bruto.

Valor relativo do VAB na composição do PIB, por tipo - 2018

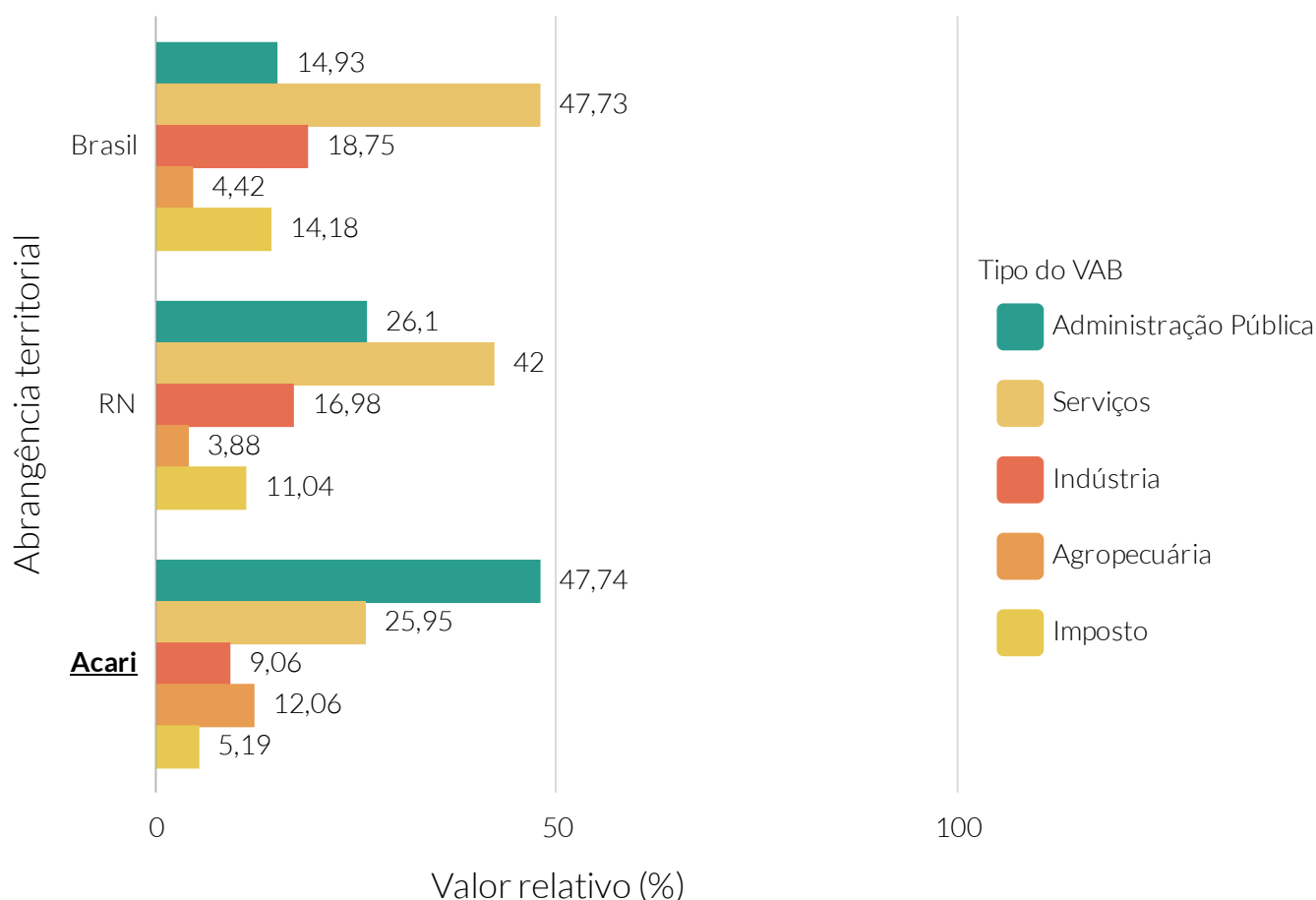

Fonte: Instituto Brasileiro de Geografia e Estatística (IBGE).

Nota: Administração Pública compreende administração, defesa, educação e saúde públicas e seguridade social

PIB - Produto Interno Bruto.

VAB - Valor Adicionado Bruto.

Valor (US\$ FOB) das exportações e importações

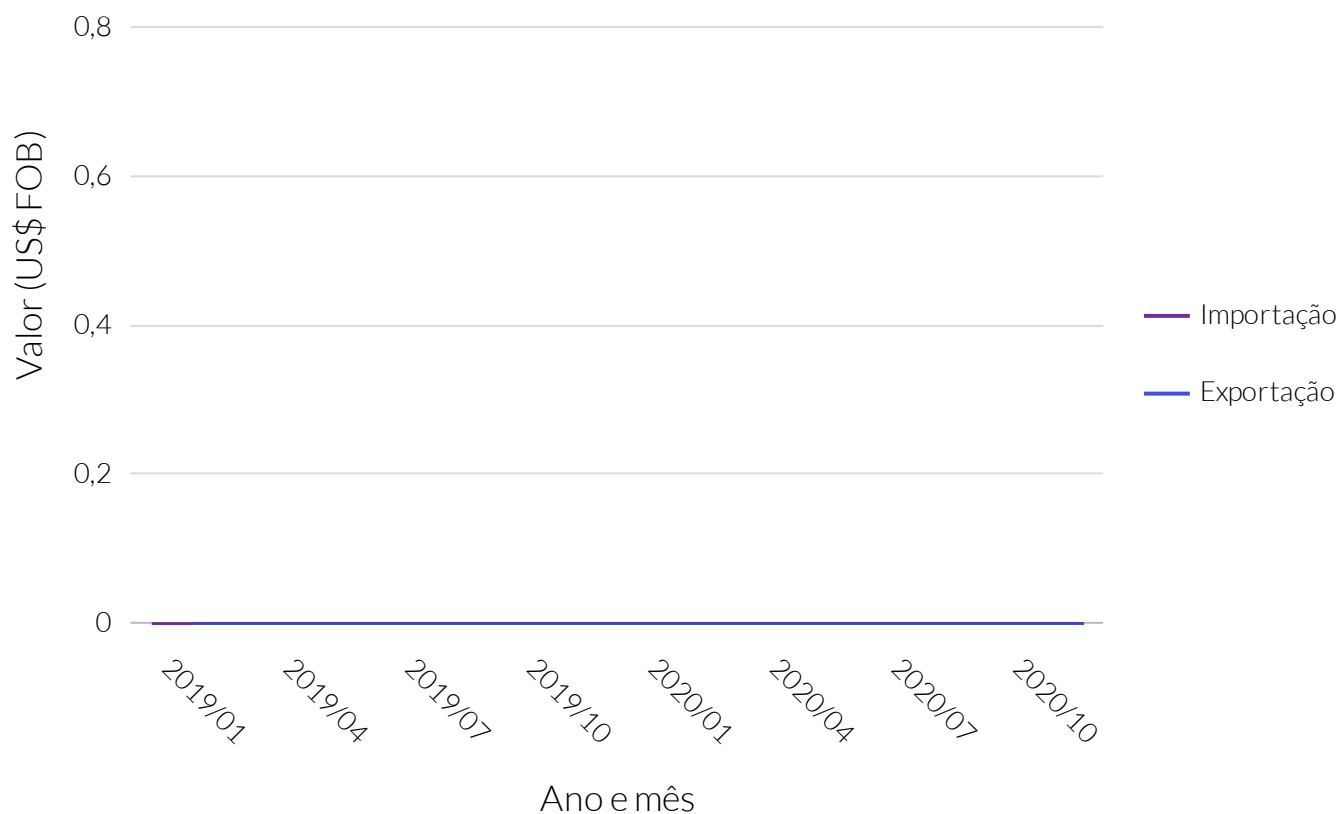

Fonte: Ministério da Economia.

Nota: FOB – *Free On Board*: Livre a bordo. Quando os custos e riscos do frete é assumido pelo comprador a partir que a mercadoria é colocada a bordo do transporte.

Valor (US\$ FOB) das exportações e importações

Período	Exportação (US\$ FOB)	Importação (US\$ FOB)
Janeiro de 2019	Sem informação	0
Fevereiro de 2019	0	0
Março de 2019	0	0
Abril de 2019	0	0
Mai de 2019	0	0
Junho de 2019	0	0
Julho de 2019	0	0
Agosto de 2019	0	0
Setembro de 2019	0	0
Outubro de 2019	0	0
Novembro de 2019	0	0
Dezembro de 2019	0	0
Janeiro de 2020	0	0
Fevereiro de 2020	0	0
Março de 2020	0	0
Abril de 2020	0	0
Mai de 2020	0	0
Junho de 2020	0	0
Julho de 2020	0	0
Agosto de 2020	0	0
Setembro de 2020	0	0
Outubro de 2020	0	0
Novembro de 2020	0	0
Dezembro de 2020	0	0

Valor (US\$) da corrente de comércio exterior

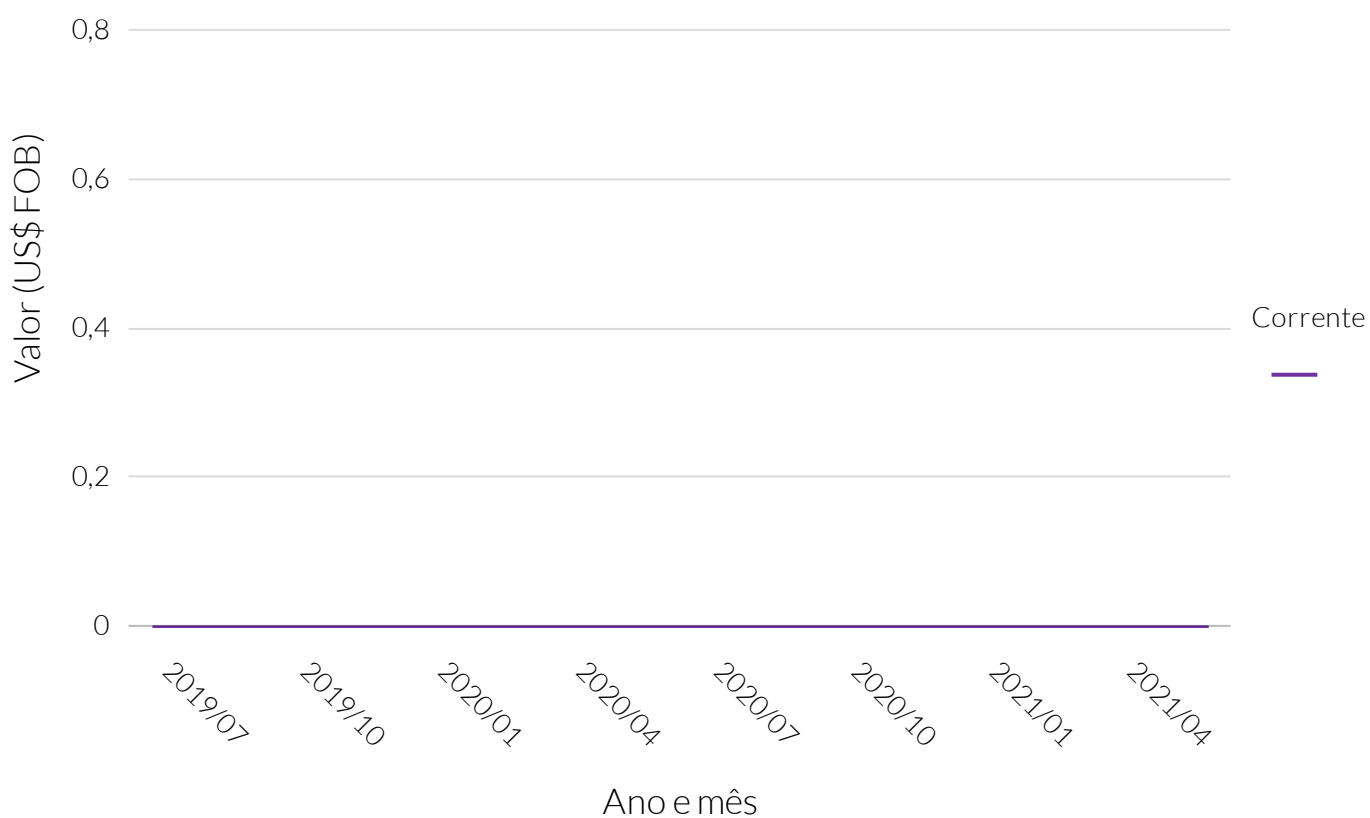

Fonte: Ministério da Economia.

Valor (US\$) da corrente de comércio exterior

Período	Corrente do comércio exterior (US\$ FOB)
Julho de 2019	0
Agosto de 2019	0
Setembro de 2019	0
Outubro de 2019	0
Novembro de 2019	0
Dezembro de 2019	0
Janeiro de 2020	0
Fevereiro de 2020	0
Março de 2020	0
Abril de 2020	0
Mai de 2020	0
Junho de 2020	0
Julho de 2020	0
Agosto de 2020	0
Setembro de 2020	0
Outubro de 2020	0
Novembro de 2020	0
Dezembro de 2020	0
Janeiro de 2021	0
Fevereiro de 2021	0
Março de 2021	0
Abril de 2021	0
Mai de 2021	0
Junho de 2021	0

Valor (US\$) da balança comercial

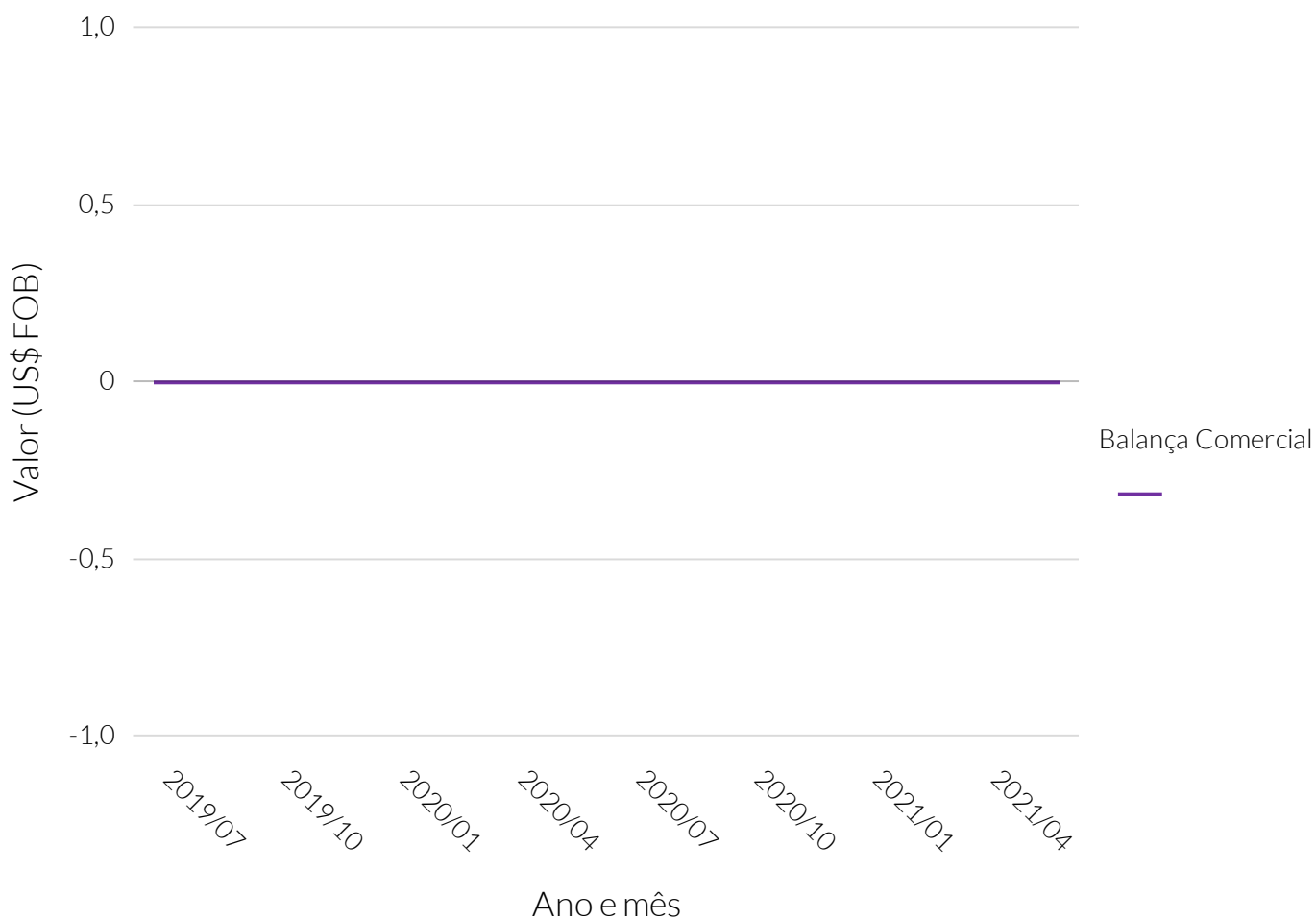

Fonte: Ministério da Economia.

Valor (US\$) da balança comercial

Período	Balança comercial (US\$ FOB)
Julho de 2019	0
Agosto de 2019	0
Setembro de 2019	0
Outubro de 2019	0
Novembro de 2019	0
Dezembro de 2019	0
Janeiro de 2020	0
Fevereiro de 2020	0
Março de 2020	0
Abril de 2020	0
Mai de 2020	0
Junho de 2020	0
Julho de 2020	0
Agosto de 2020	0
Setembro de 2020	0
Outubro de 2020	0
Novembro de 2020	0
Dezembro de 2020	0
Janeiro de 2021	0
Fevereiro de 2021	0
Março de 2021	0
Abril de 2021	0
Mai de 2021	0
Junho de 2021	0

Valor (US\$ FOB) das exportações, por principais países de destino

Informações não disponíveis sobre este indicador na base de dados para esta Cidade

Valor relativo das exportações, por principais países de destino

Informações não disponíveis sobre este indicador na base de dados para esta Cidade

Valor (US\$ FOB) das importações, por principais países de origem - 2016/11

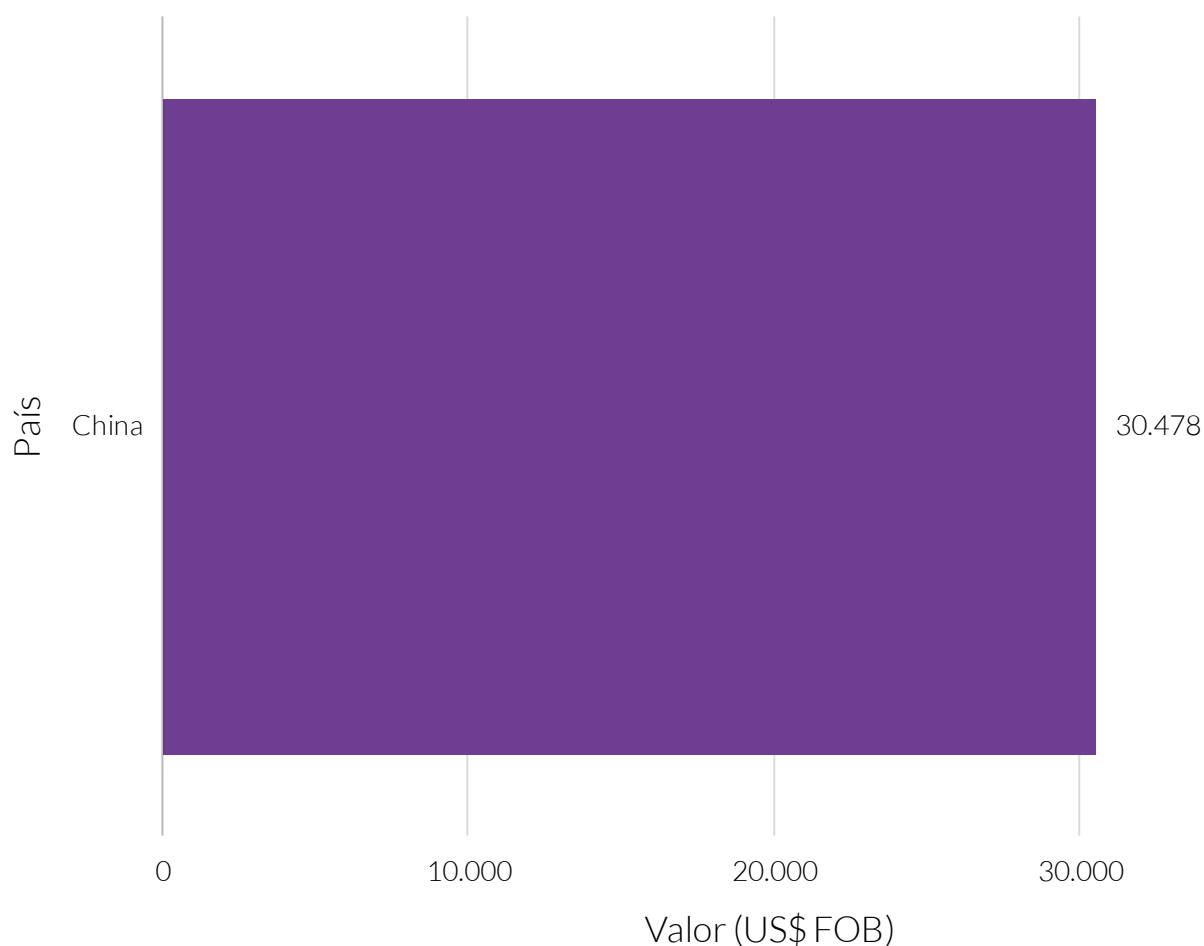

Fonte: Ministério da Economia.

Nota: FOB – *Free On Board*: Livre a bordo. Quando os custos e riscos do frete é assumido pelo comprador a partir que a mercadoria é colocada a bordo do transporte.

Valor relativo das importações, por principais países de origem - 2016/11

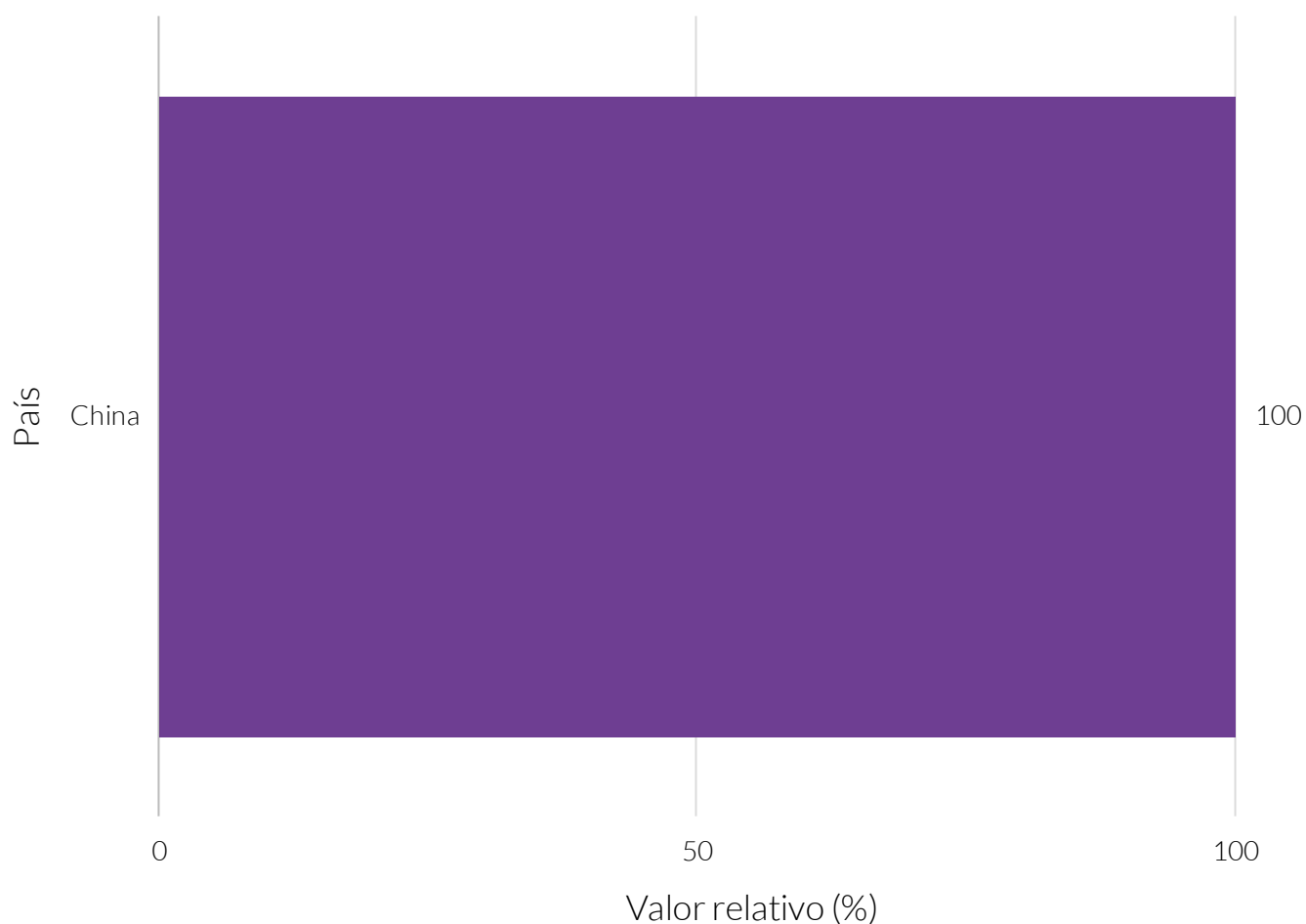

Fonte: Ministério da Economia.

De acordo com dados da Relação Anual de Informações Sociais (RAIS) do Ministério da Economia, no que diz respeito ao estoque de empresas e empregos, no ano de 2019, Acari contava com 299 estabelecimentos que totalizavam 1.005 empregos formais. As empresas de micro, pequeno, médio e grande representavam, respectivamente, 95,99%, 3,68%, 0,00% e 0,33% dos negócios do município.

Entre o ano de 2015 e o ano de 2019, o estoque de empresas registrou uma taxa média anual de -2,99%, representando uma variação de -49,00 estabelecimentos em relação ao ano de 2015. Nesse período, a evolução do número de empregos formais registrou uma taxa média de -3,37% ao ano.

Em maio do ano de 2020, a quantidade de admitidos e desligados no trabalho formal foi de, respectivamente 18 e 13, resultando em um saldo de 5 admitidos e desligados no mercado de trabalho formal.

Quantidade de empresas

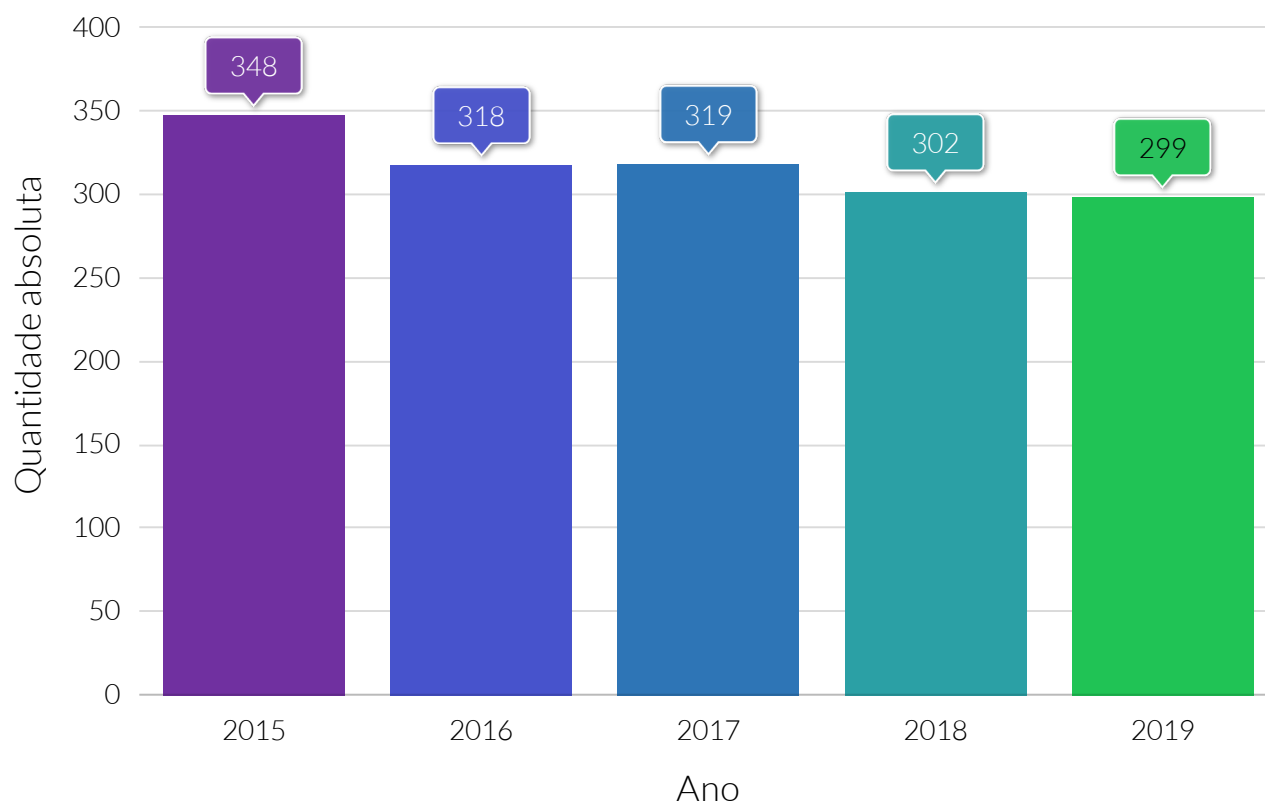

Fonte: Ministério da economia.

Quantidade de empregos

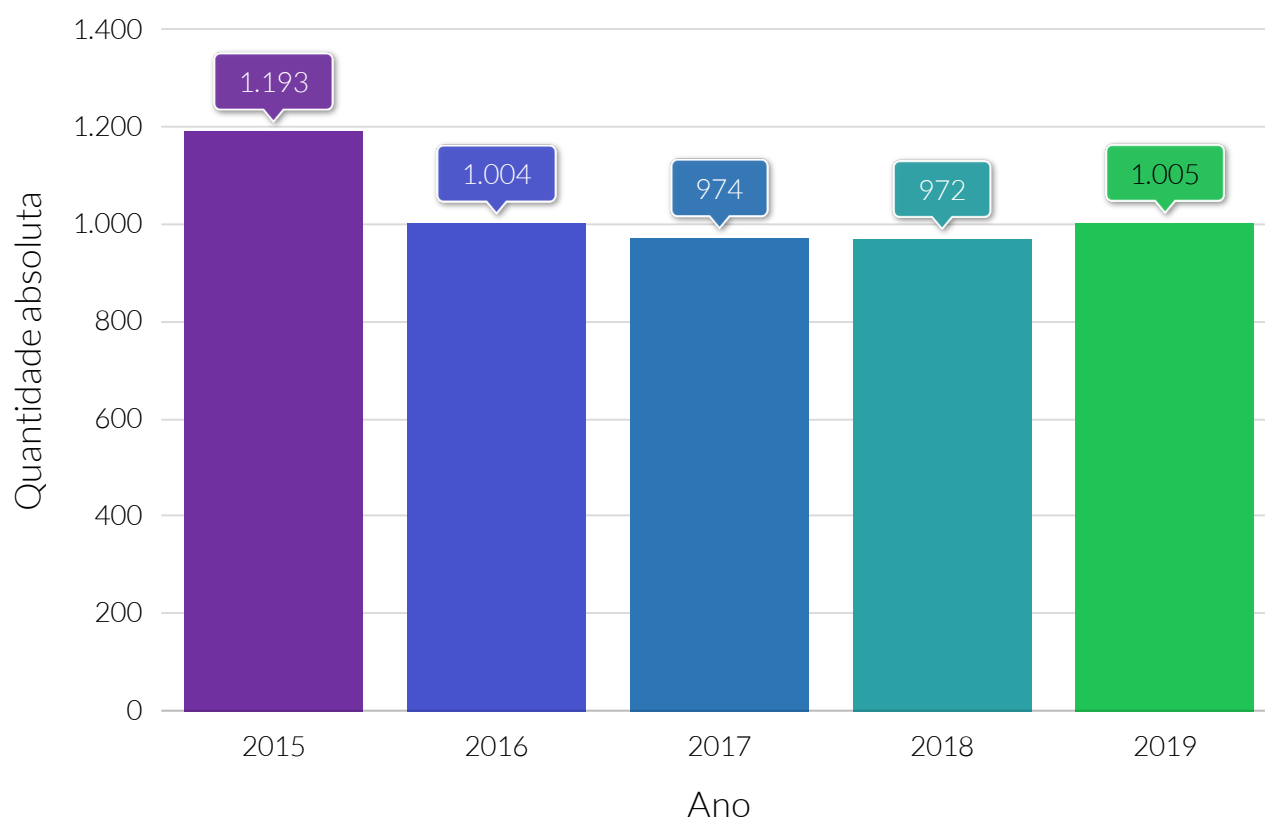

Fonte: Ministério da economia.

Taxa média anual do crescimento, de 2015 a 2019, da quantidade de empresas e empregos

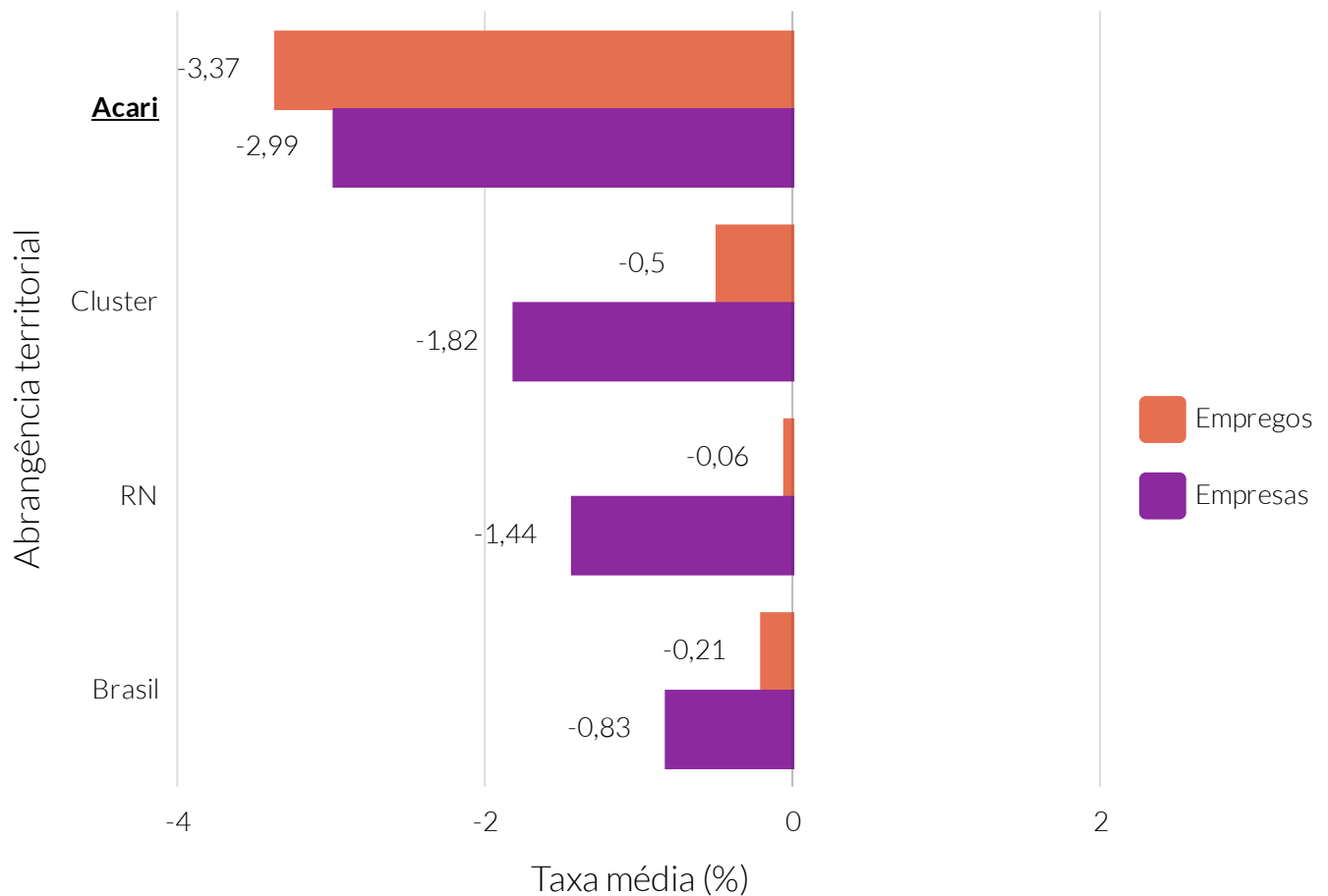

Fonte: Relação Anual de Informações Sociais (RAIS).

Nota: A taxa média anual foi calculada por meio do método geométrico.

Taxa média anual do crescimento da quantidade de empresas, de 2015 a 2019, dos municípios do cluster

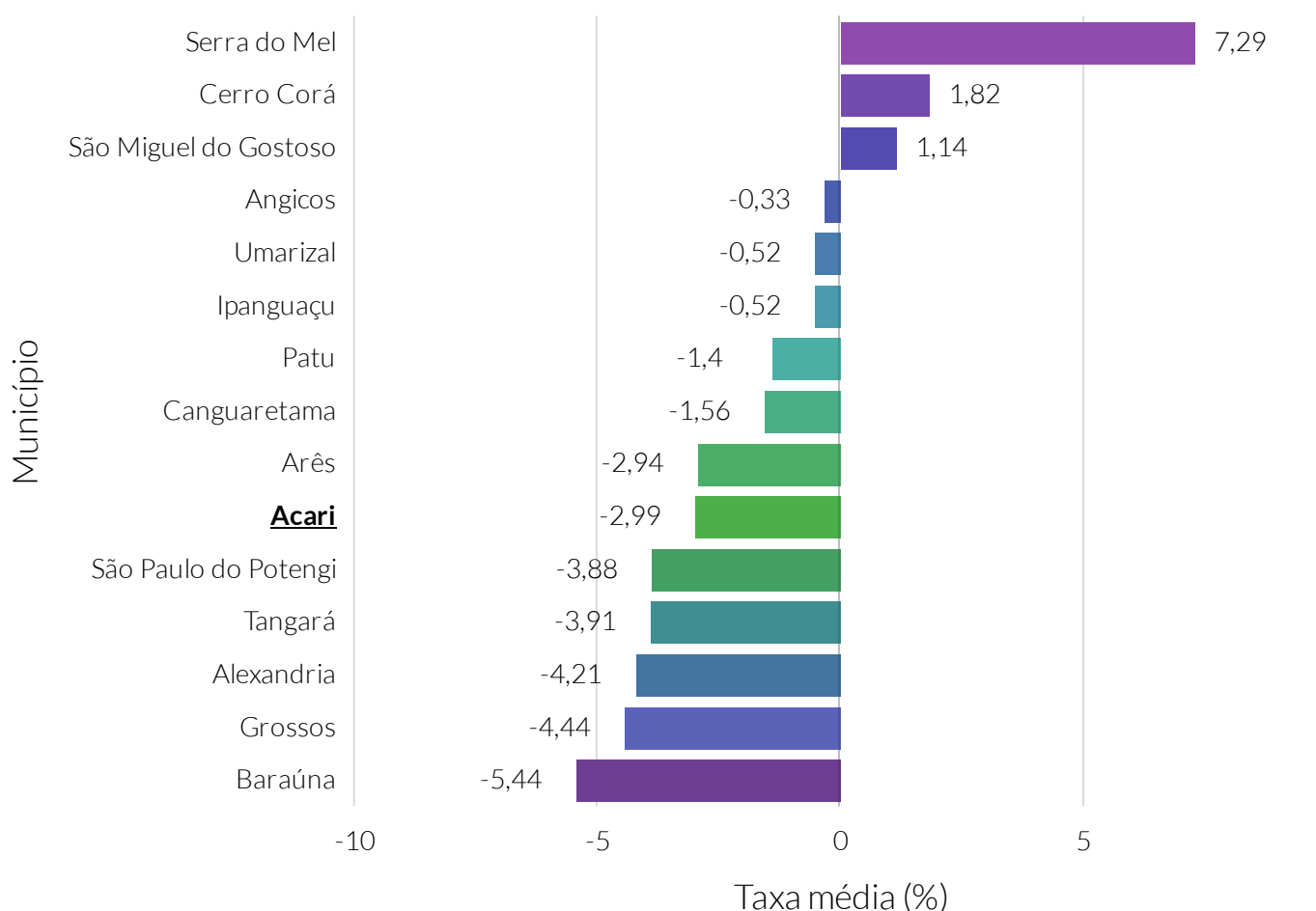

Fonte: Relação Anual de Informações Sociais (RAIS).

Nota: O cluster é um agrupamento de municípios que fazem parte do mesmo estado e possuem similaridades econômicas, sociais e demográficas. Para o agrupamento foram utilizados os seguintes indicadores: Estimativa populacional, IDHm, Rendimento nominal médio mensal domiciliar per capita dos domicílios particulares permanentes urbanos, PIB, Quantidade de empresas, Quantidade de empregos, Potencial de Consumo e Receita orçamentária (R\$) tributária (exceto intraorçamentária).

Taxa média anual do crescimento da quantidade de empregos, de 2015 a 2019, dos municípios do cluster

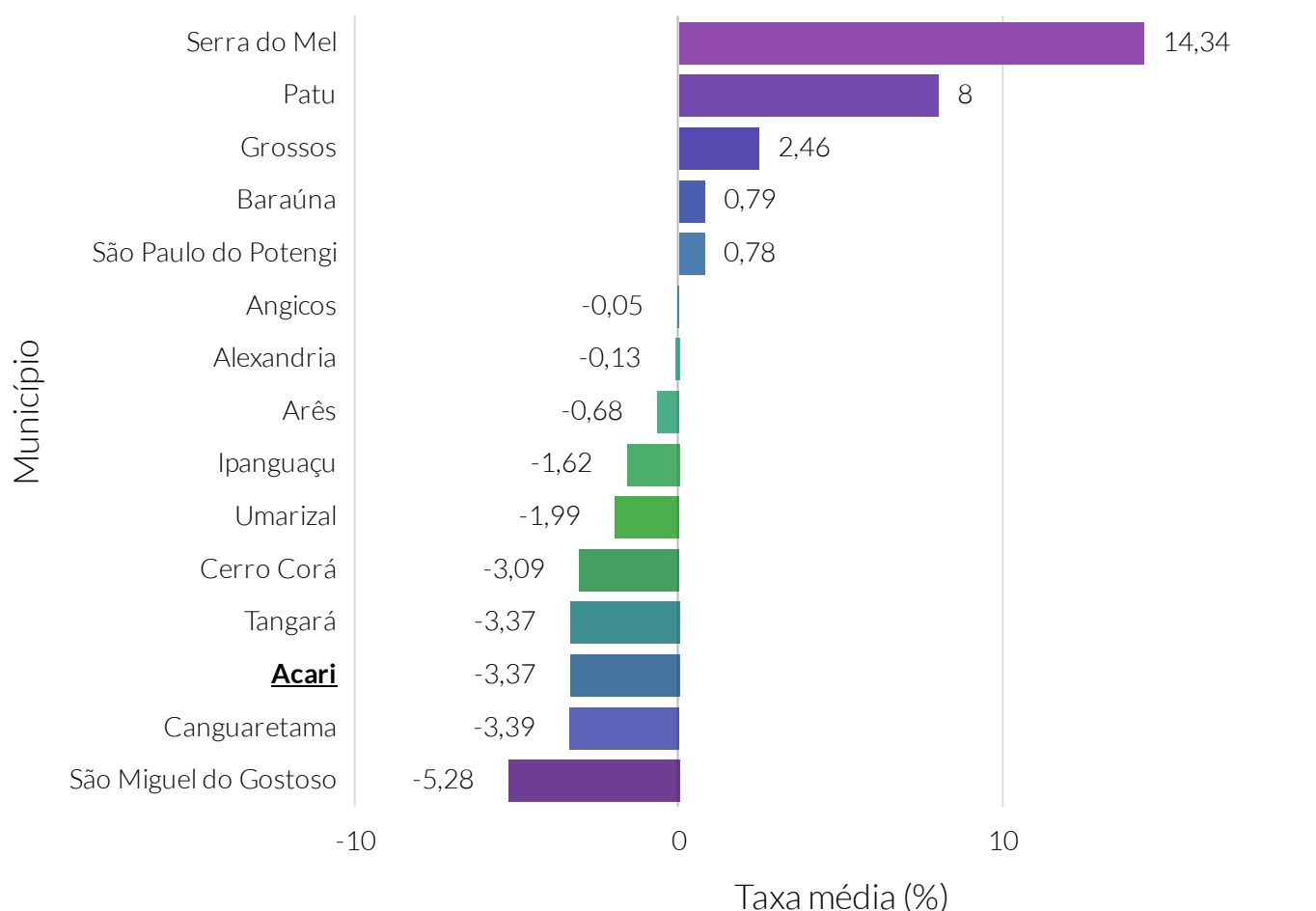

Fonte: Relação Anual de Informações Sociais (RAIS).

Nota: O cluster é um agrupamento de municípios que fazem parte do mesmo estado e possuem similaridades econômicas, sociais e demográficas. Para o agrupamento foram utilizados os seguintes indicadores: Estimativa populacional, IDHm, Rendimento nominal médio mensal domiciliar per capita dos domicílios particulares permanentes urbanos, PIB, Quantidade de empresas, Quantidade de empregos, Potencial de Consumo e Receita orçamentária (R\$) tributária (exceto intraorçamentária).

Quantidade de empresas, por porte - 2019

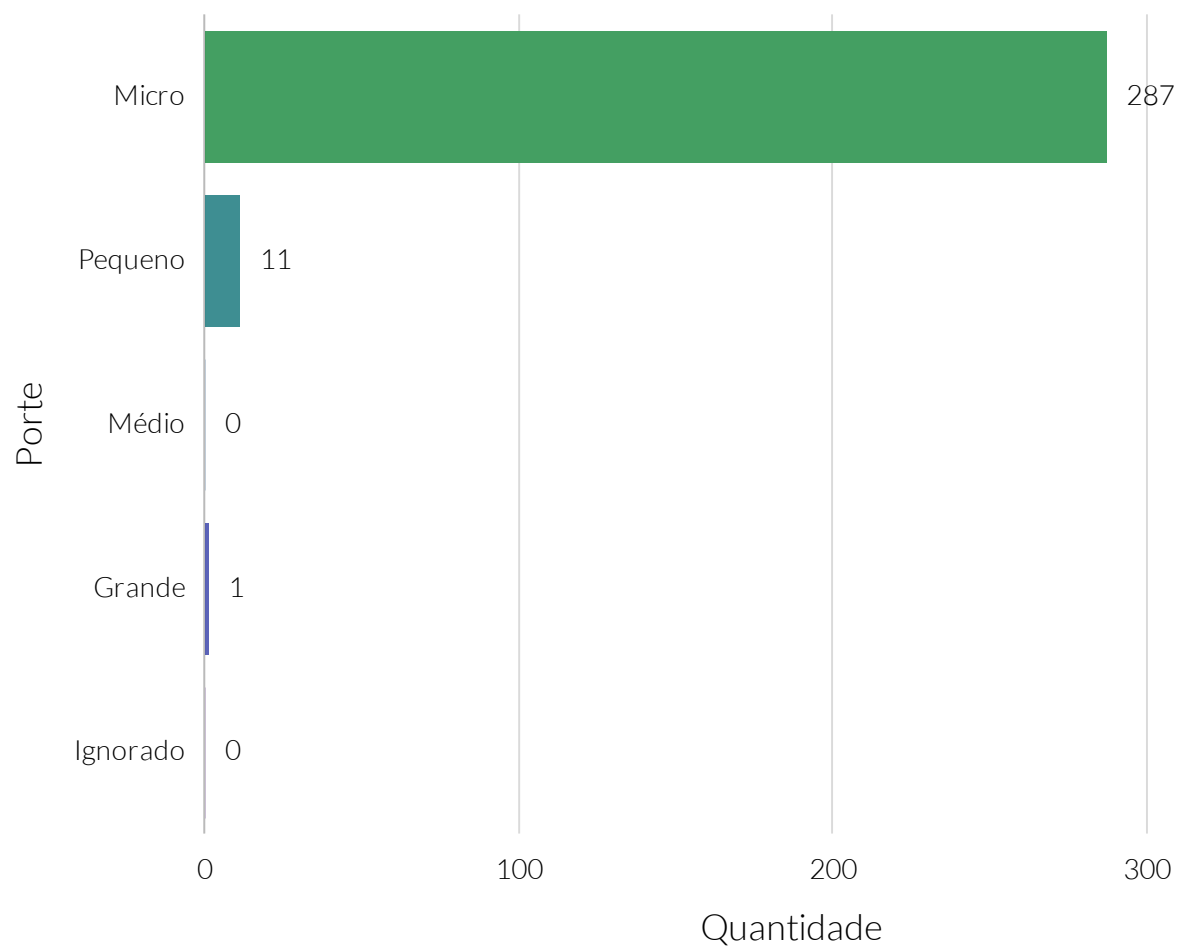

Fonte: Relação Anual de Informações Sociais (RAIS).

Quantidade de empregos, por porte - 2019

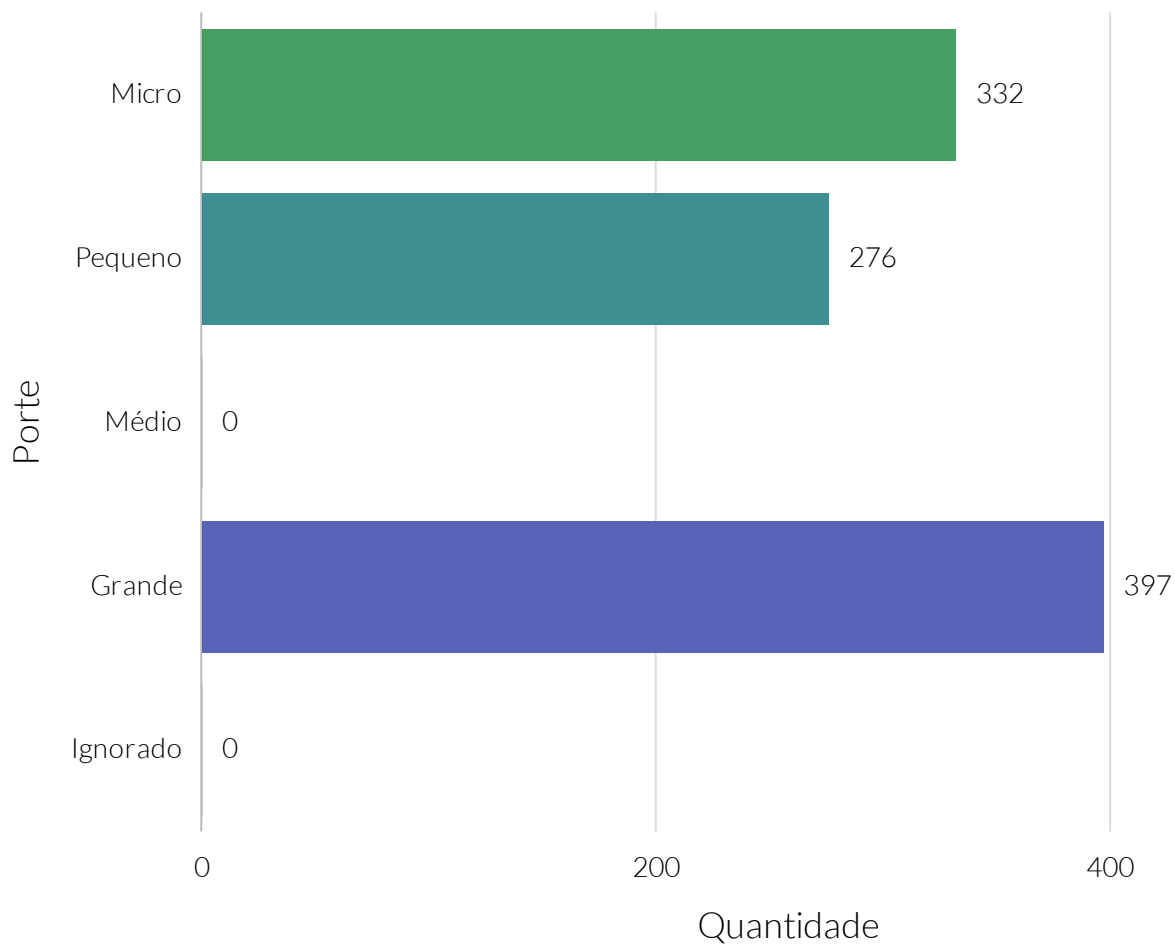

Fonte: Relação Anual de Informações Sociais (RAIS).

Quantidade relativa das empresas, por porte - 2019

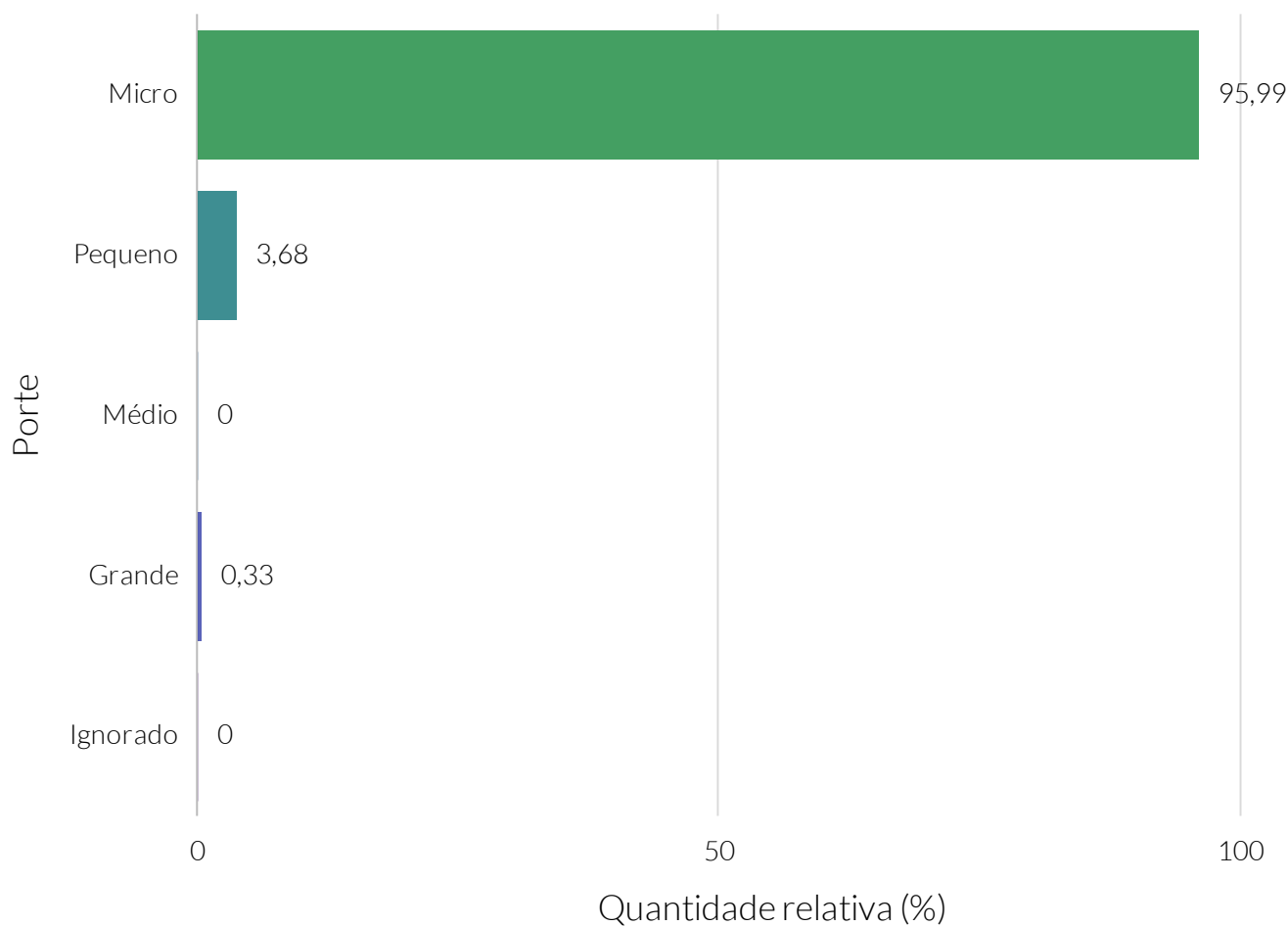

Fonte: Relação Anual de Informações Sociais (RAIS).

Quantidade relativa de empregos, por porte - 2019

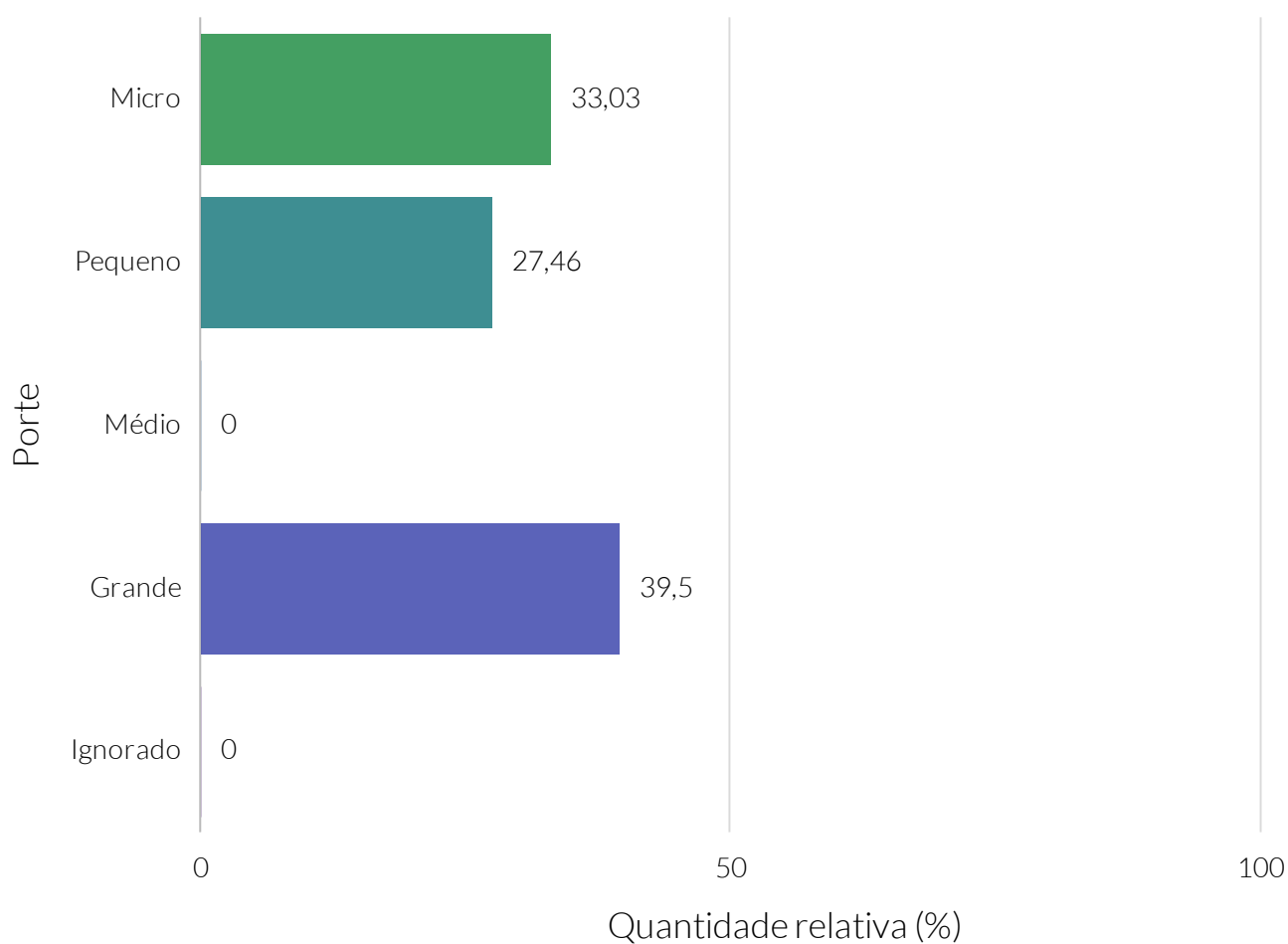

Fonte: Relação Anual de Informações Sociais (RAIS).

Quantidade de empresas, por setor de atuação - 2019

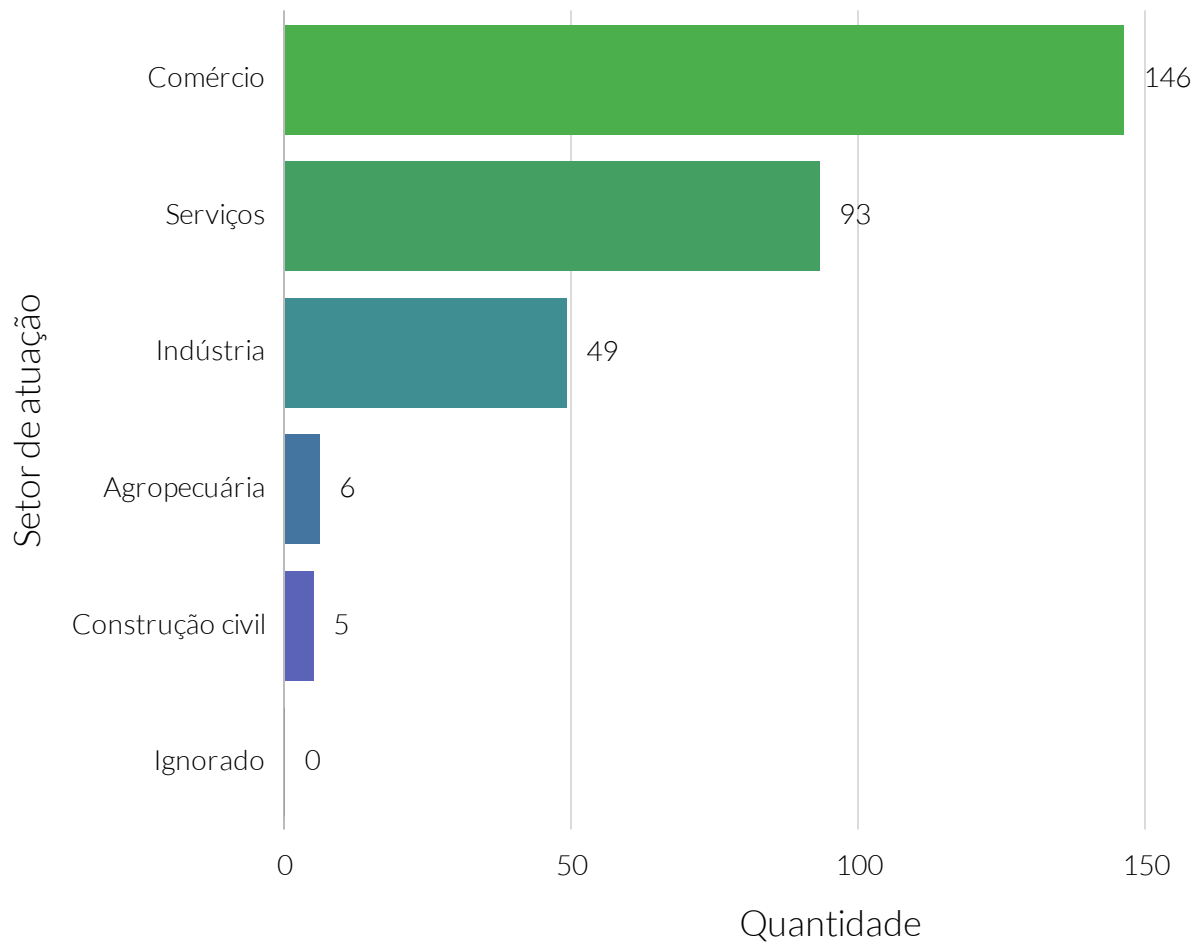

Fonte: Relação Anual de Informações Sociais (RAIS).

Quantidade de empregos, por setor de atuação - 2019

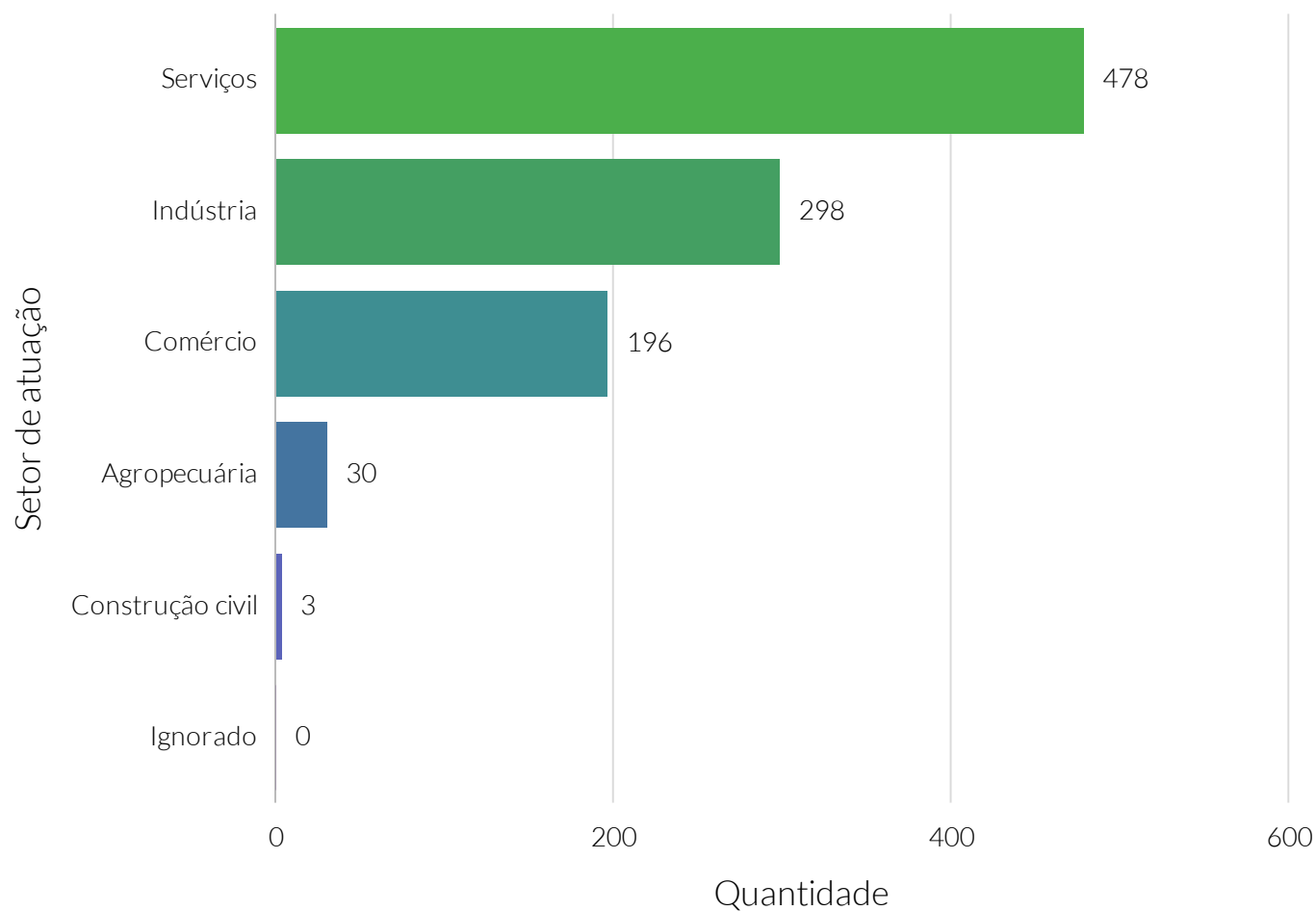

Fonte: Relação Anual de Informações Sociais (RAIS).

Quantidade relativa de empresas, por setor de atuação - 2019

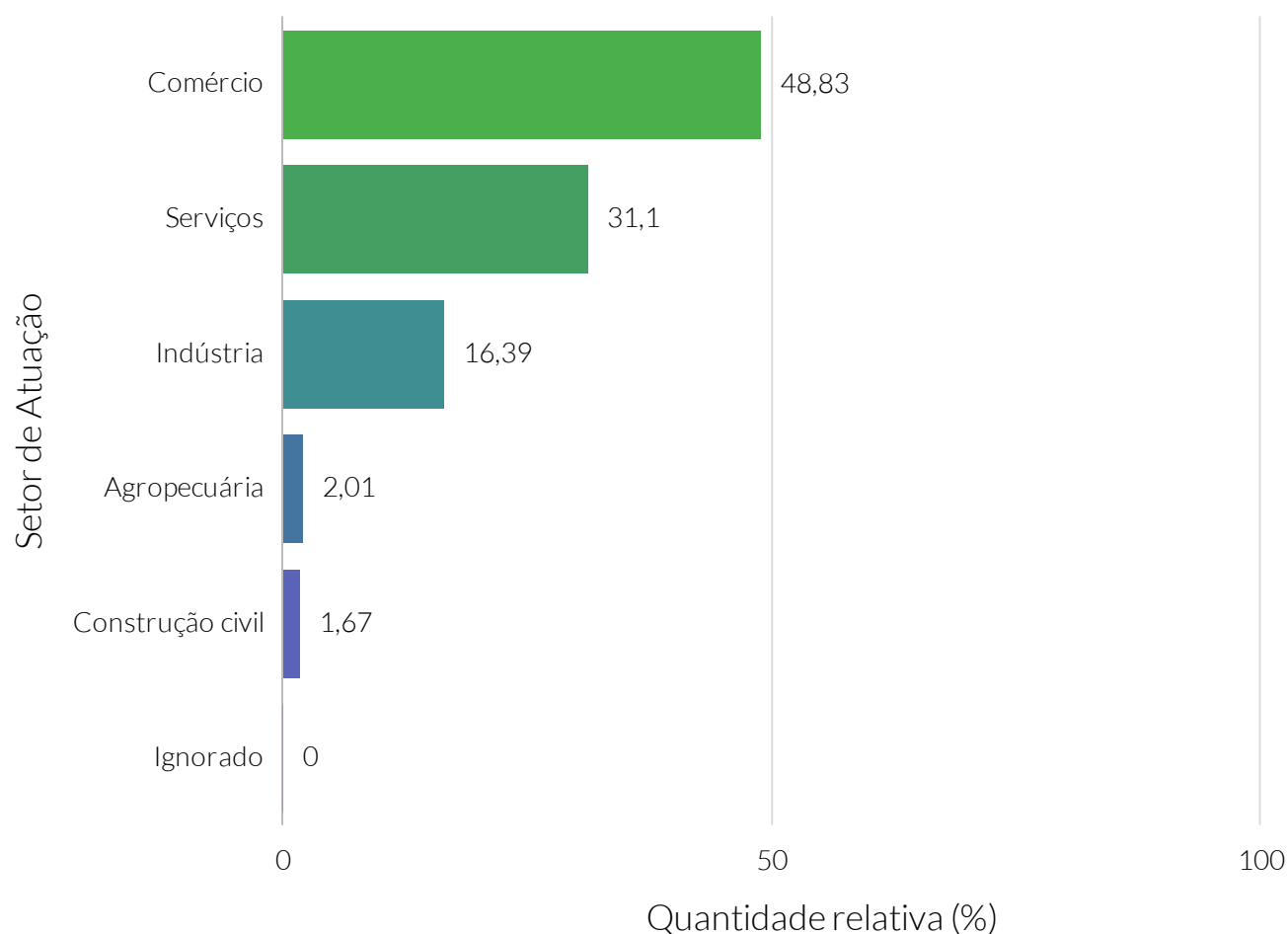

Fonte: Relação Anual de Informações Sociais (RAIS).

Quantidade relativa de empregos, por setor de atuação - 2019

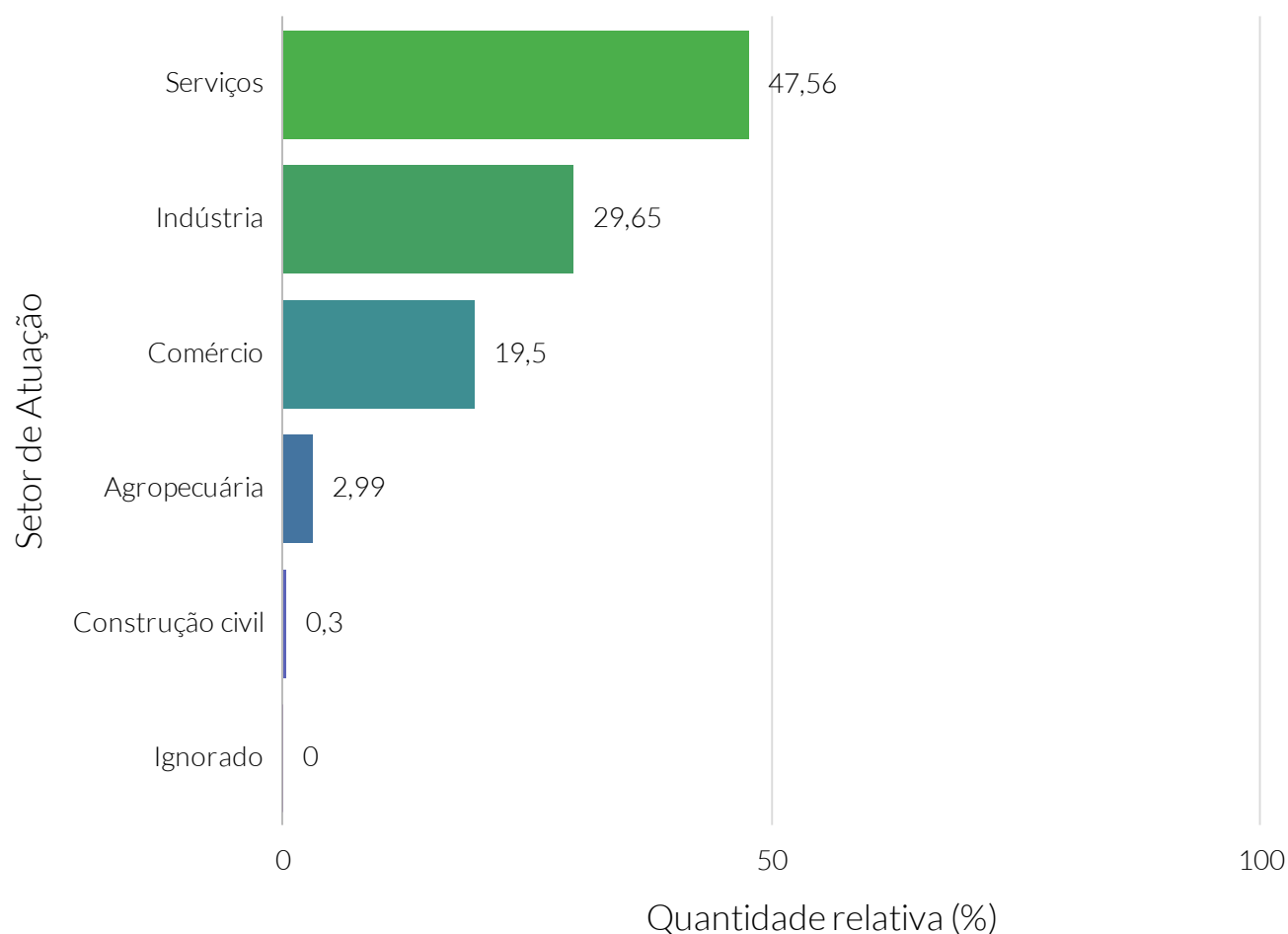

Fonte: Relação Anual de Informações Sociais (RAIS).

Quantidade de empresas, por seções de atividades econômicas da CNAE - 2019

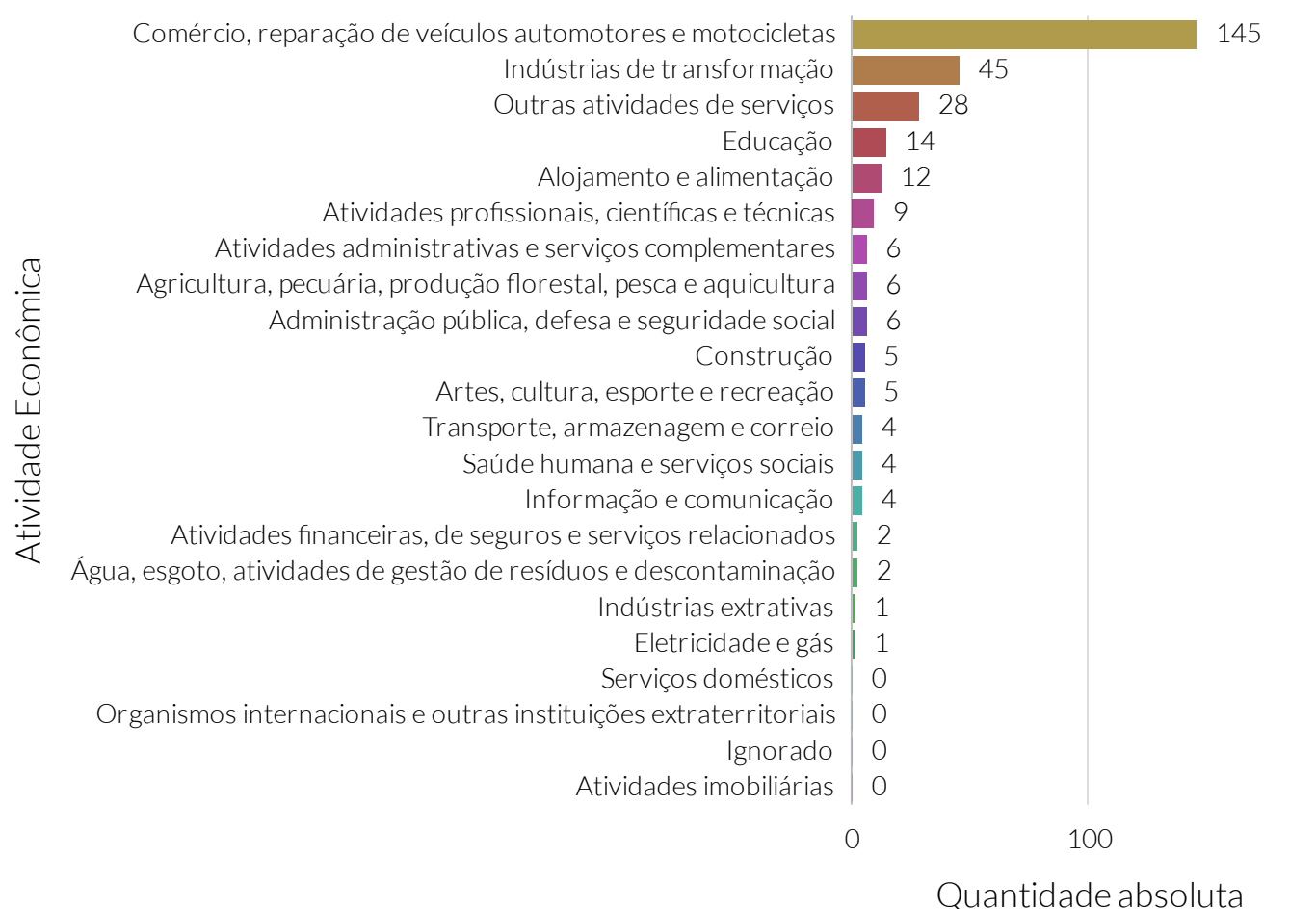

Fonte: Relação Anual de Informações Sociais (RAIS).

Nota: CNAE – Classificação Nacional de Atividades Econômicas.

Quantidade de empregos, por seções de atividades econômicas da CNAE - 2019



Fonte: Relação Anual de Informações Sociais (RAIS).

Nota: CNAE – Classificação Nacional de Atividades Econômicas.

Quantidade de admitidos no mercado de trabalho formal

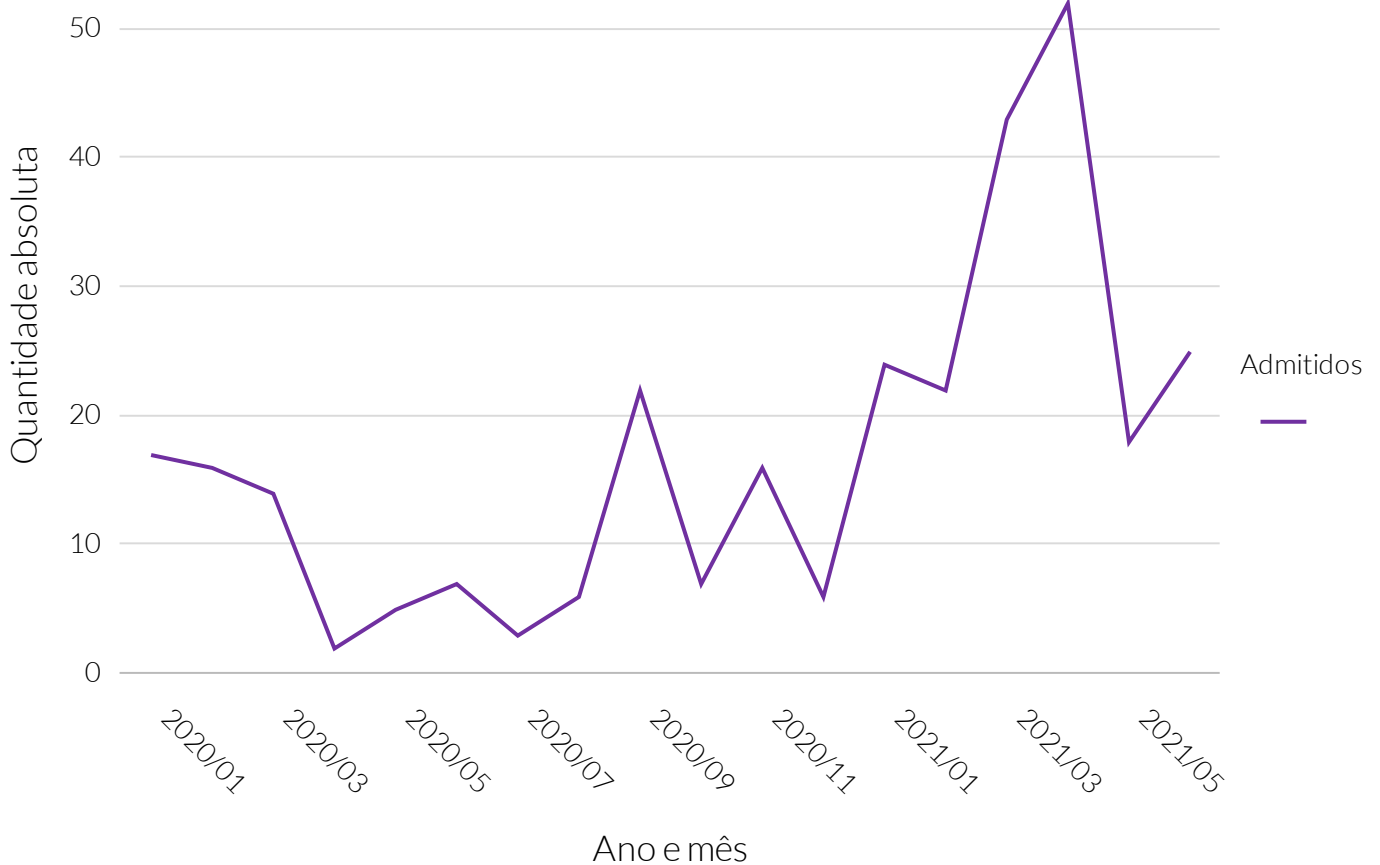

Fonte: Cadastro Geral de Empregados e Desempregados (CAGED).

Quantidade de admitidos no mercado de trabalho formal

Período	Quantidade de admitidos
Janeiro de 2020	17
Fevereiro de 2020	16
Março de 2020	14
Abril de 2020	2
Mai de 2020	5
Junho de 2020	7
Julho de 2020	3
Agosto de 2020	6
Setembro de 2020	22
Outubro de 2020	7
Novembro de 2020	16
Dezembro de 2020	6
Janeiro de 2021	24
Fevereiro de 2021	22
Março de 2021	43
Abril de 2021	51
Mai de 2021	18

Quantidade de desligados no mercado de trabalho formal

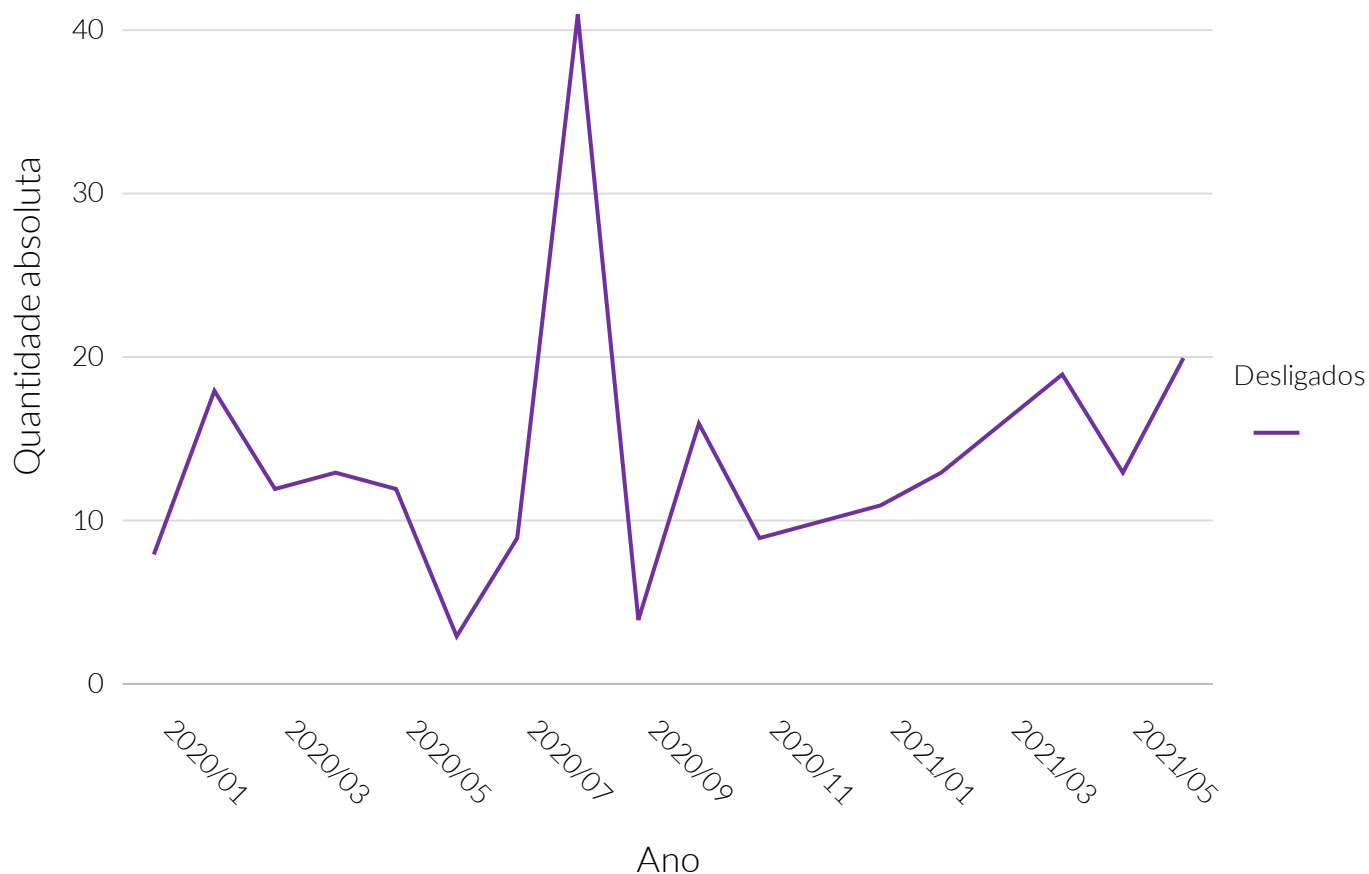

Fonte: Cadastro Geral de Empregados e Desempregados (CAGED).

Quantidade de desligados no mercado de trabalho formal

Período	Quantidade de desligados
Janeiro de 2020	8
Fevereiro de 2020	18
Março de 2020	12
Abril de 2020	13
Mai de 2020	12
Junho de 2020	3
Julho de 2020	9
Agosto de 2020	41
Setembro de 2020	4
Outubro de 2020	16
Novembro de 2020	9
Dezembro de 2020	10
Janeiro de 2021	11
Fevereiro de 2021	13
Março de 2021	16
Abril de 2021	19
Mai de 2021	13

Saldo de admitidos e desligados no mercado de trabalho formal



Fonte: Cadastro Geral de Empregados e Desempregados (CAGED).

Saldo de admitidos e desligados no mercado de trabalho formal

Período	Saldo de empregos
Janeiro de 2020	9
Fevereiro de 2020	-2
Março de 2020	2
Abril de 2020	-11
Mai de 2020	-7
Junho de 2020	4
Julho de 2020	-6
Agosto de 2020	-35
Setembro de 2020	18
Outubro de 2020	-9
Novembro de 2020	7
Dezembro de 2020	-4
Janeiro de 2021	13
Fevereiro de 2021	9
Março de 2021	27
Abril de 2021	32
Mai de 2021	5

Setor Primário

Lavoura permanente

No ano de 2019, segundo o Instituto Brasileiro de Geografia e Estatística (IBGE), o valor total referente à produção local da lavoura permanente no município de Acari foi de R\$1.078.000. Isso colocou o município na 43ª posição no estado.

Valor (R\$) da produção local da lavoura permanente

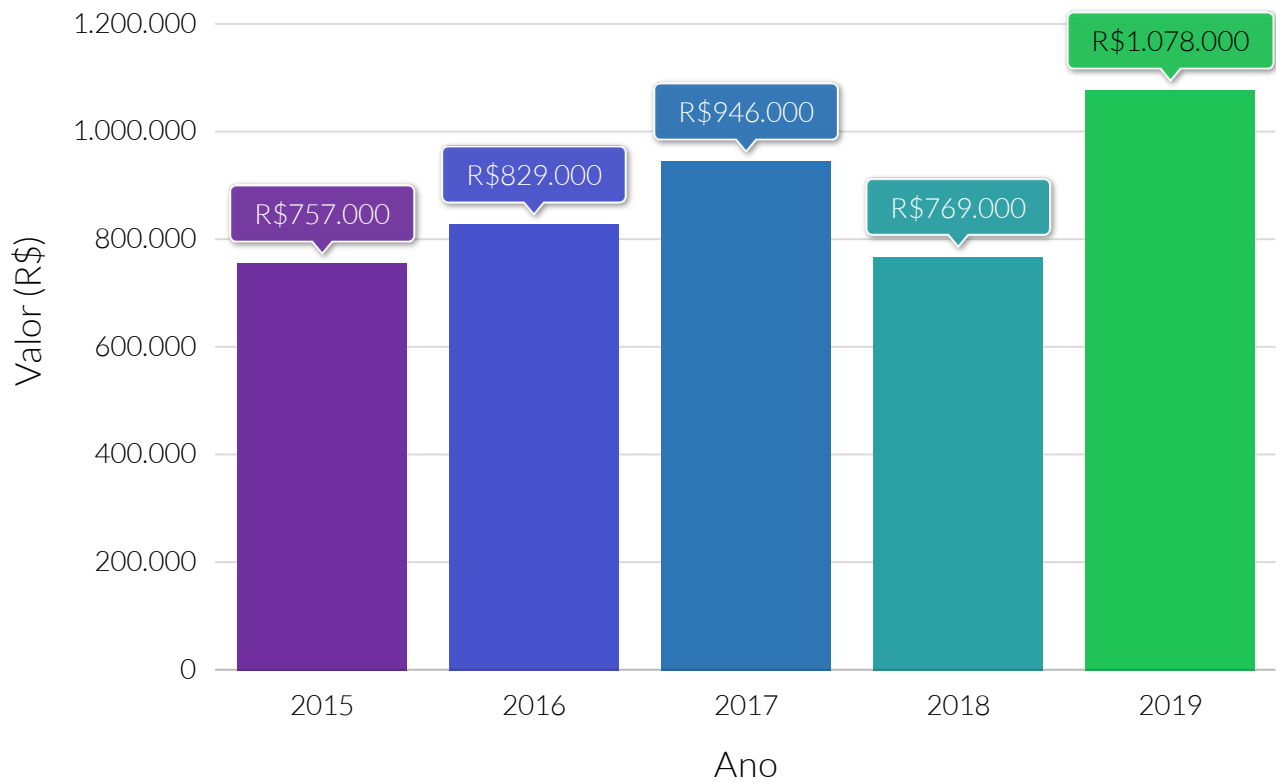

Fonte: Instituto Brasileiro de Geografia e Estatística (IBGE).

Quantidade da produção do município da lavoura permanente, por tipologia - 2019

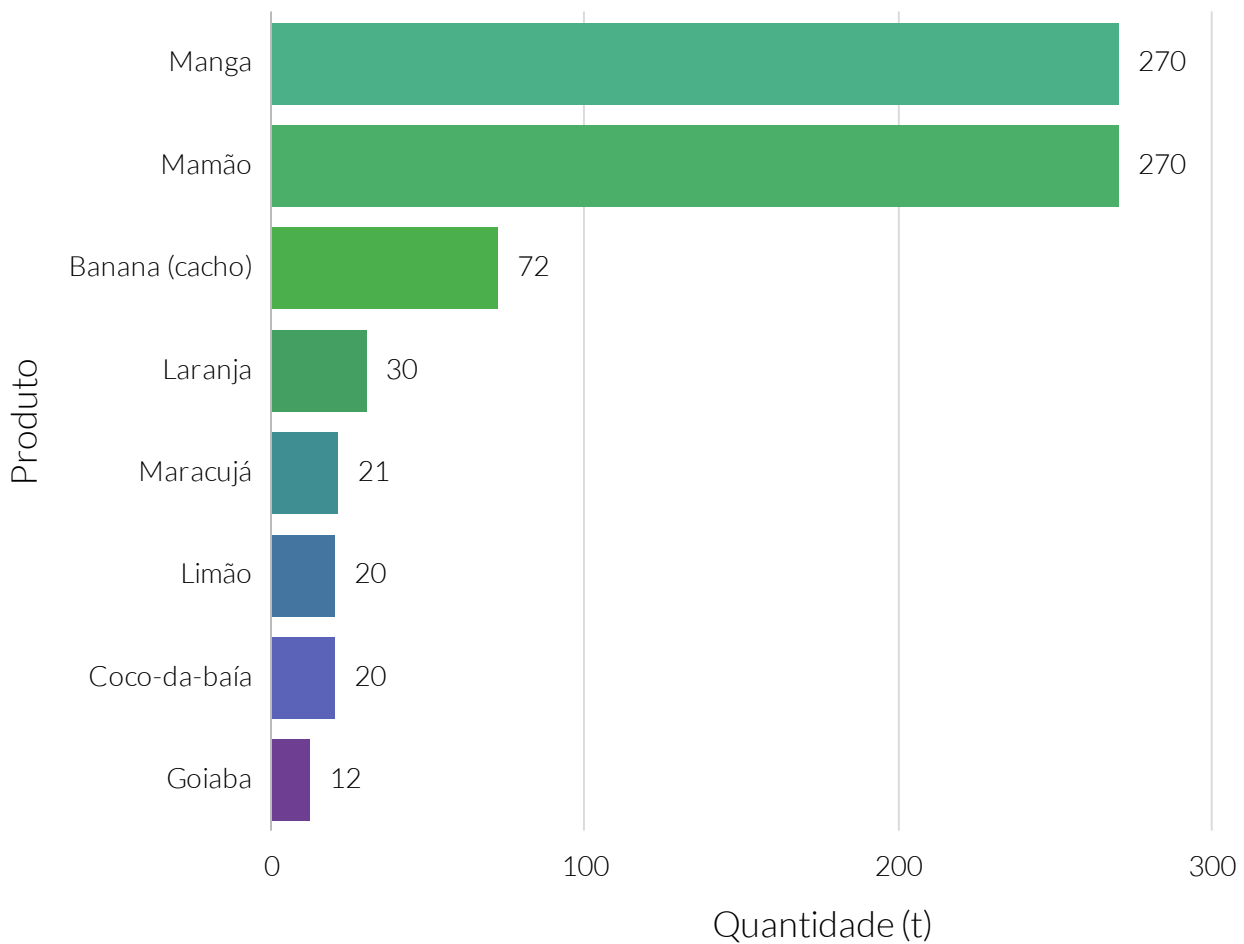

Fonte: Instituto Brasileiro de Geografia e Estatística (IBGE).

Valor relativo do valor (R\$) da produção local da lavoura permanente, por tipologia - 2019

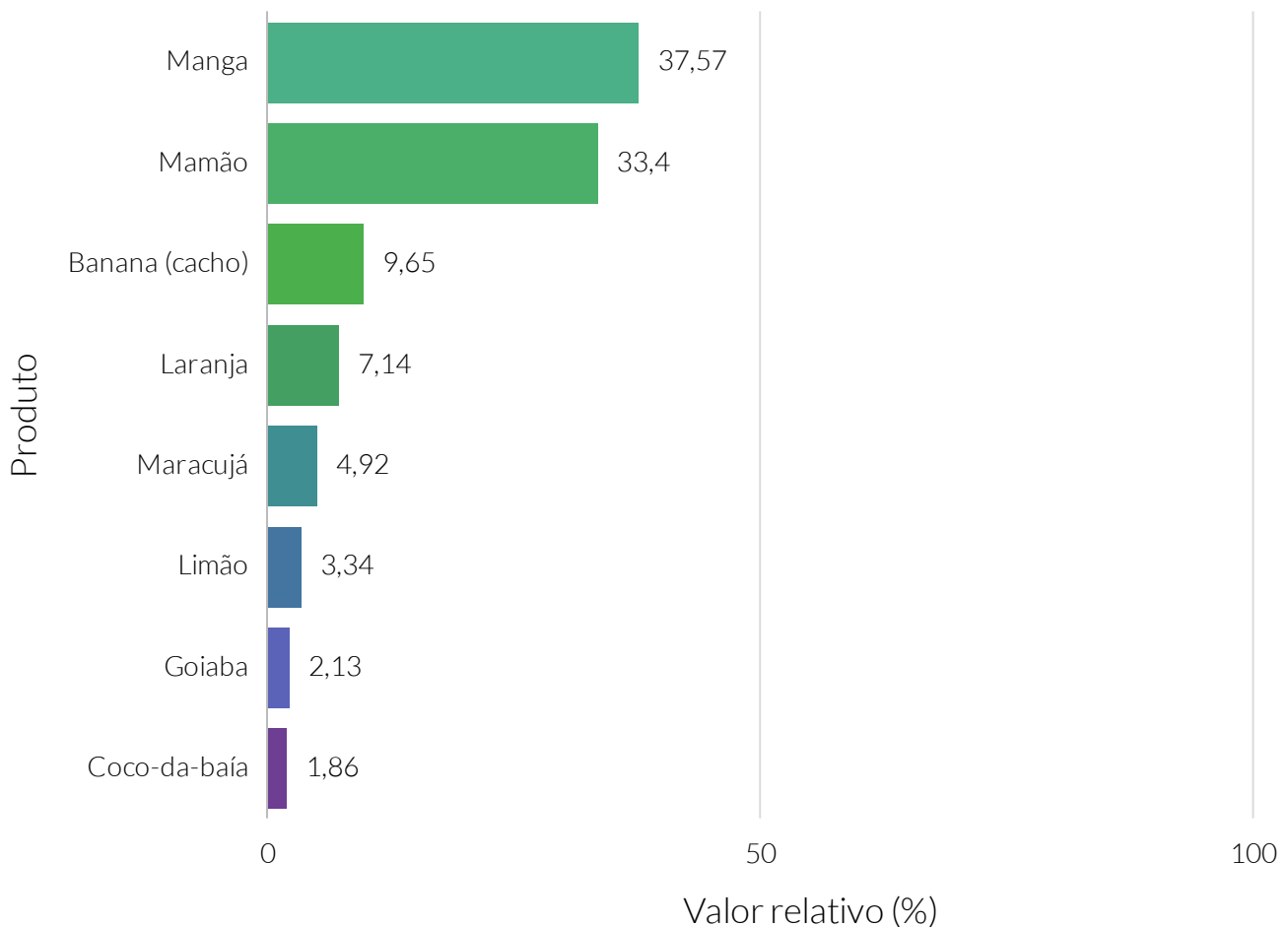

Fonte: Instituto Brasileiro de Geografia e Estatística (IBGE).

Setor Primário

Lavoura permanente

Valor (R\$) da produção local da lavoura permanente, por tipologia - 2019

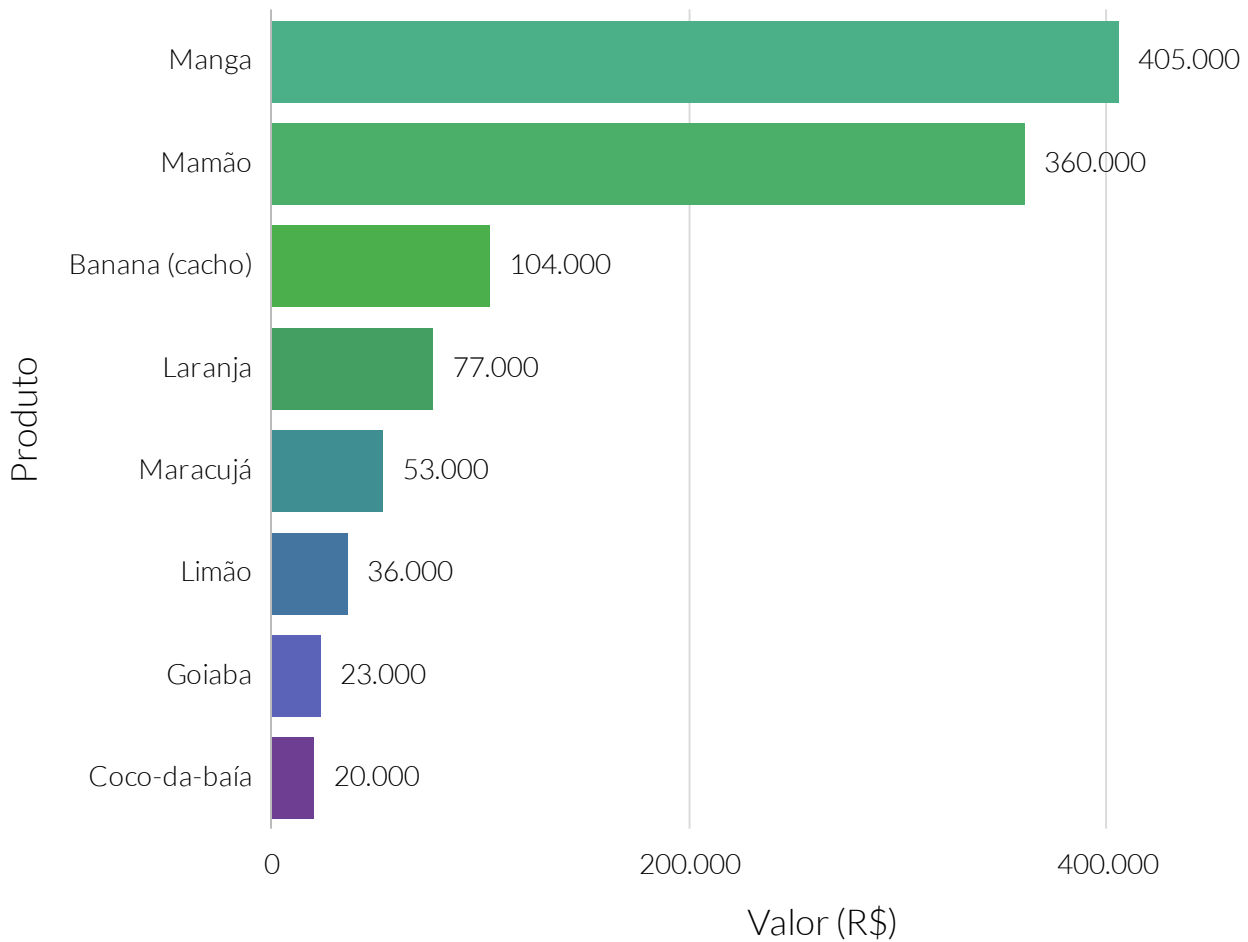

Fonte: Instituto Brasileiro de Geografia e Estatística (IBGE).

Quantidade relativa, ao estado, da produção do município da lavoura permanente, por tipologia - 2019

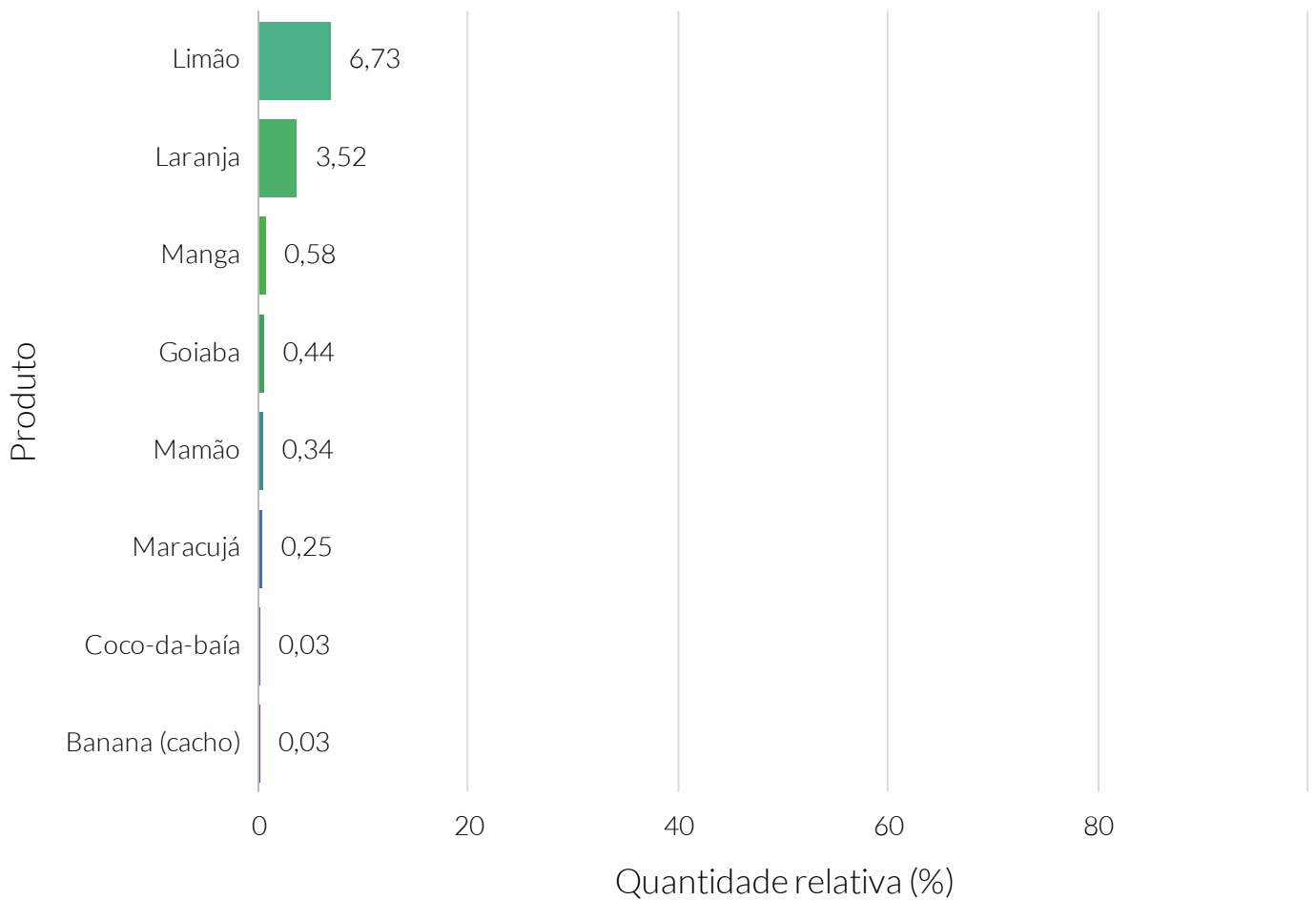

Fonte: Instituto Brasileiro de Geografia e Estatística (IBGE).

Setor Primário

Lavoura temporária

No ano de 2019, segundo o Instituto Brasileiro de Geografia e Estatística (IBGE), o valor total da produção na lavoura temporária local foi de R\$1.000.000 no município de Acari. Isso colocou o município na 66ª posição no estado.

Valor (R\$) da produção local da lavoura temporária

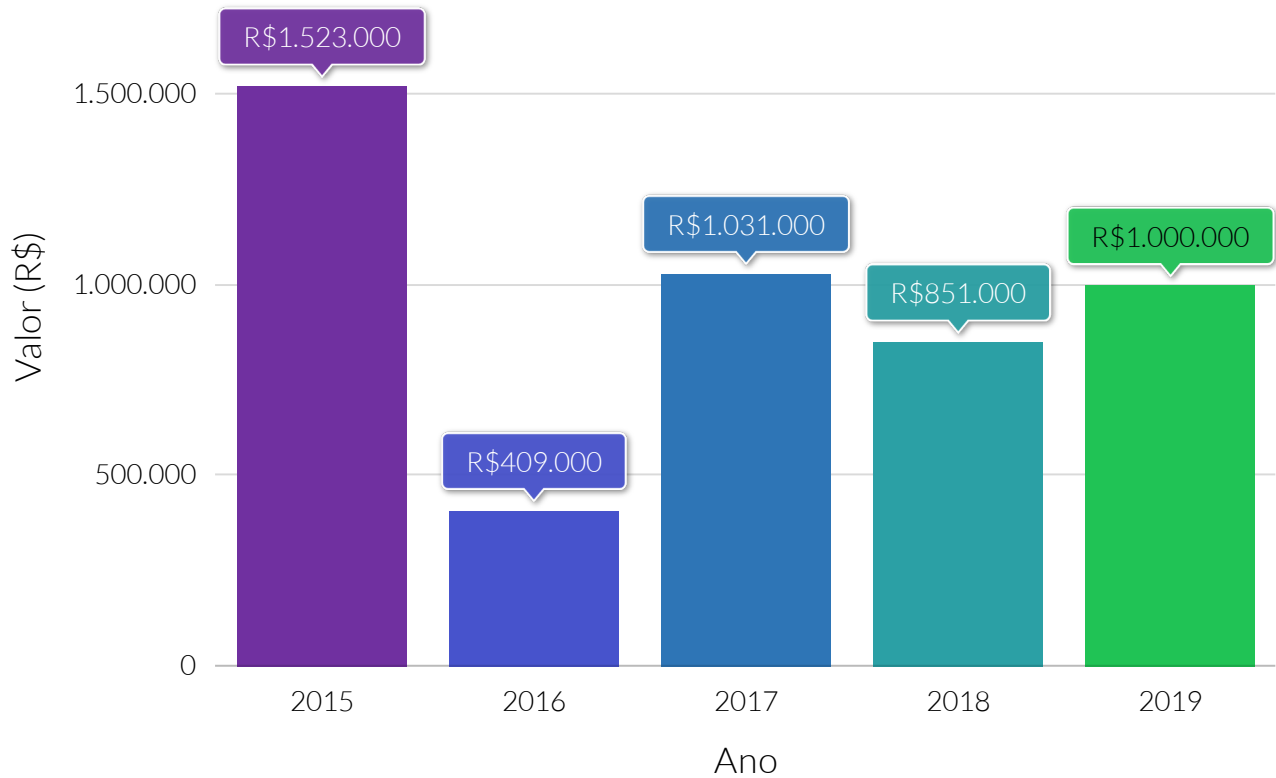

Fonte: Instituto Brasileiro de Geografia e Estatística (IBGE).

Quantidade (t) produzida da lavoura temporária, por tipologia - 2019

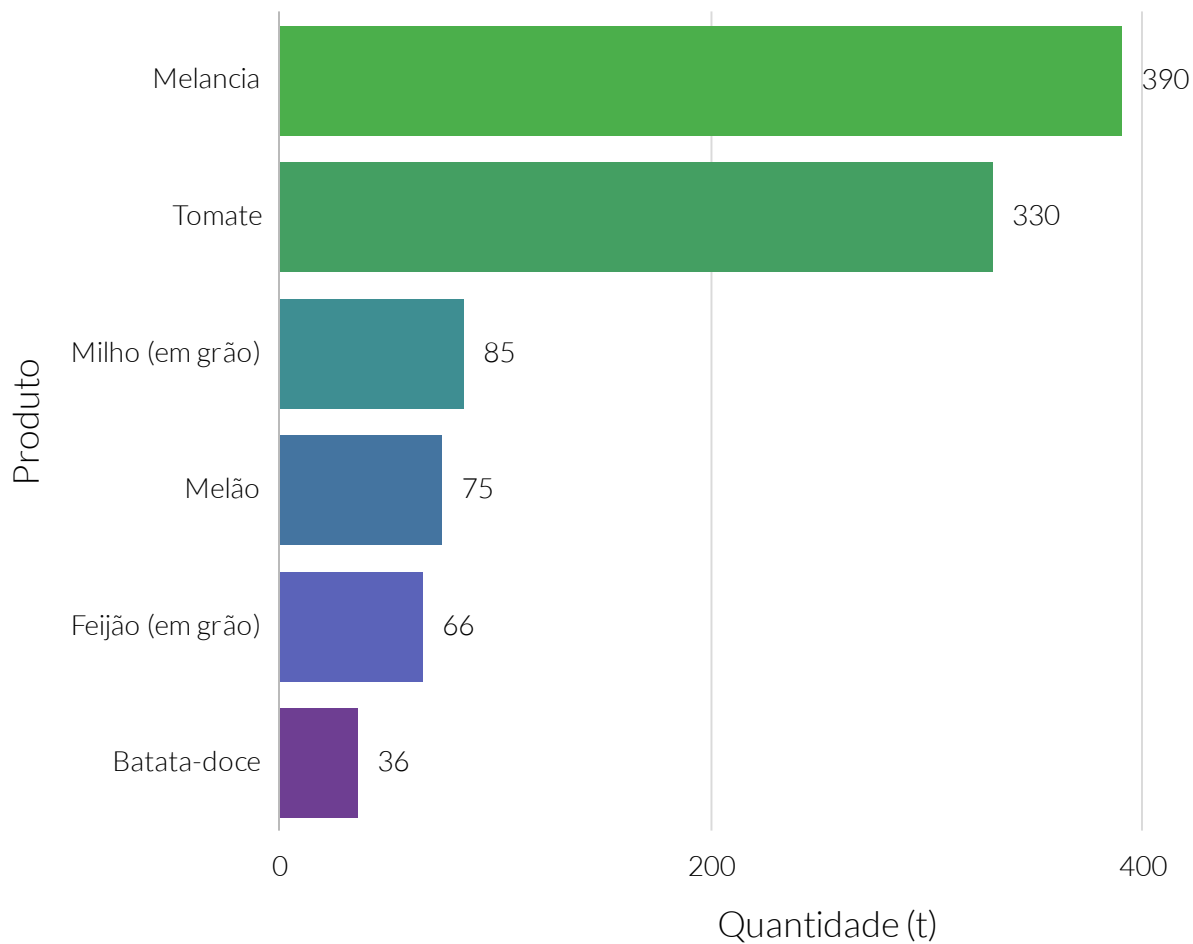

Fonte: Instituto Brasileiro de Geografia e Estatística (IBGE).

Valor relativo do valor (R\$) da produção local da lavoura temporária, por tipologia - 2019

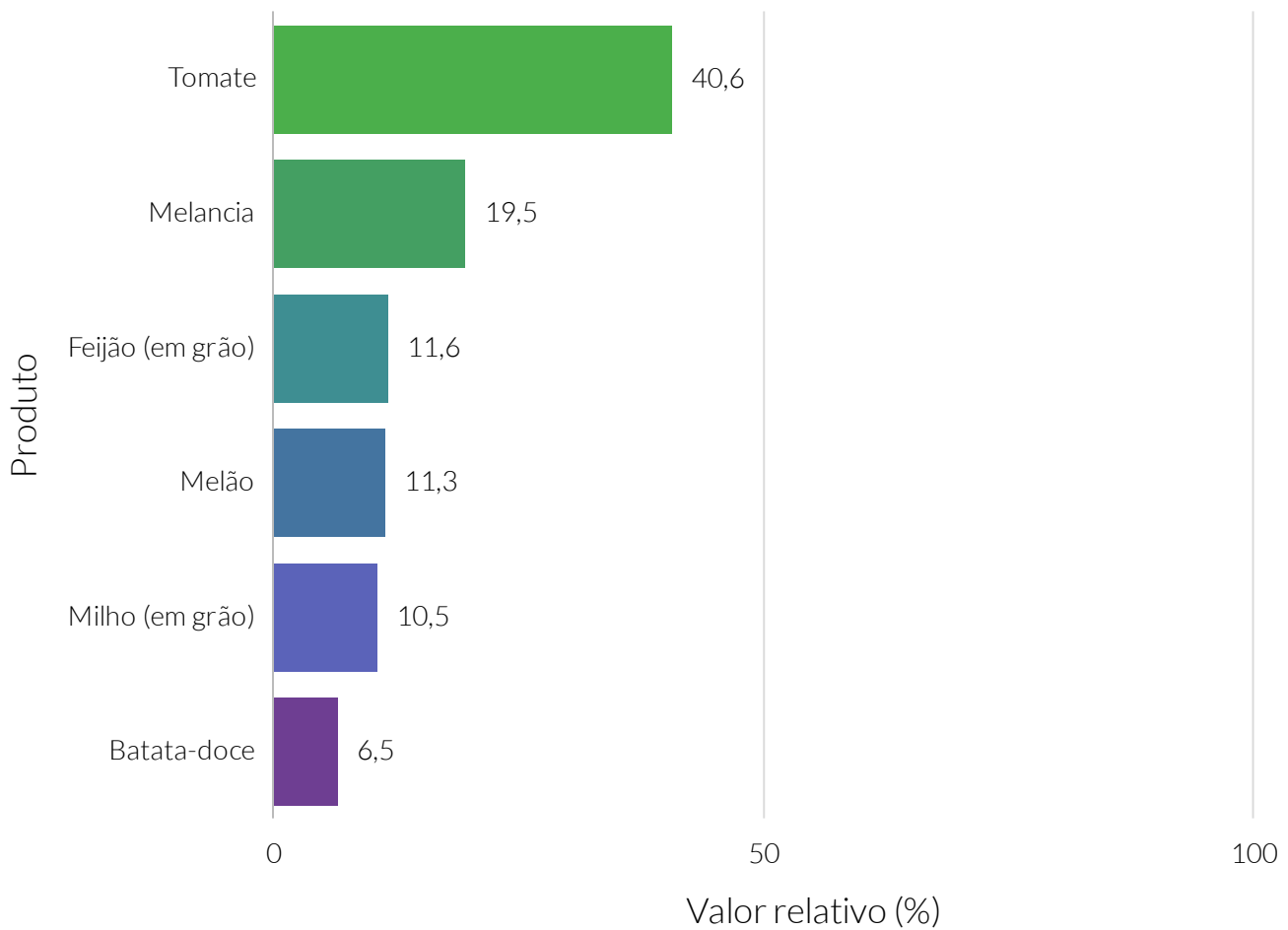

Fonte: Instituto Brasileiro de Geografia e Estatística (IBGE).

Valor (R\$) da produção local da lavoura temporária, por tipologia - 2019

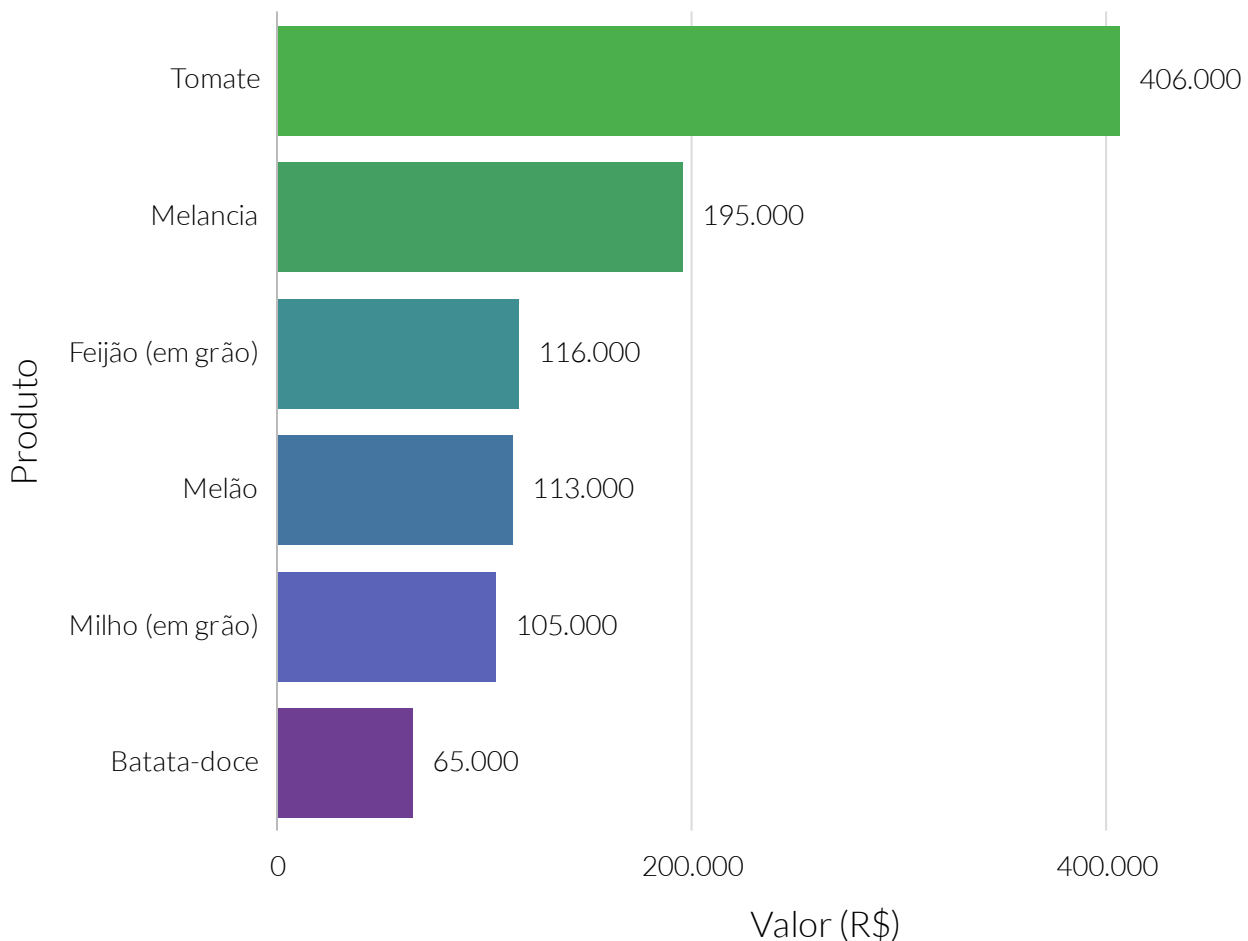

Fonte: Instituto Brasileiro de Geografia e Estatística (IBGE).

Quantidade relativa, ao estado, da produção do município da lavoura temporária, por tipologia - 2019

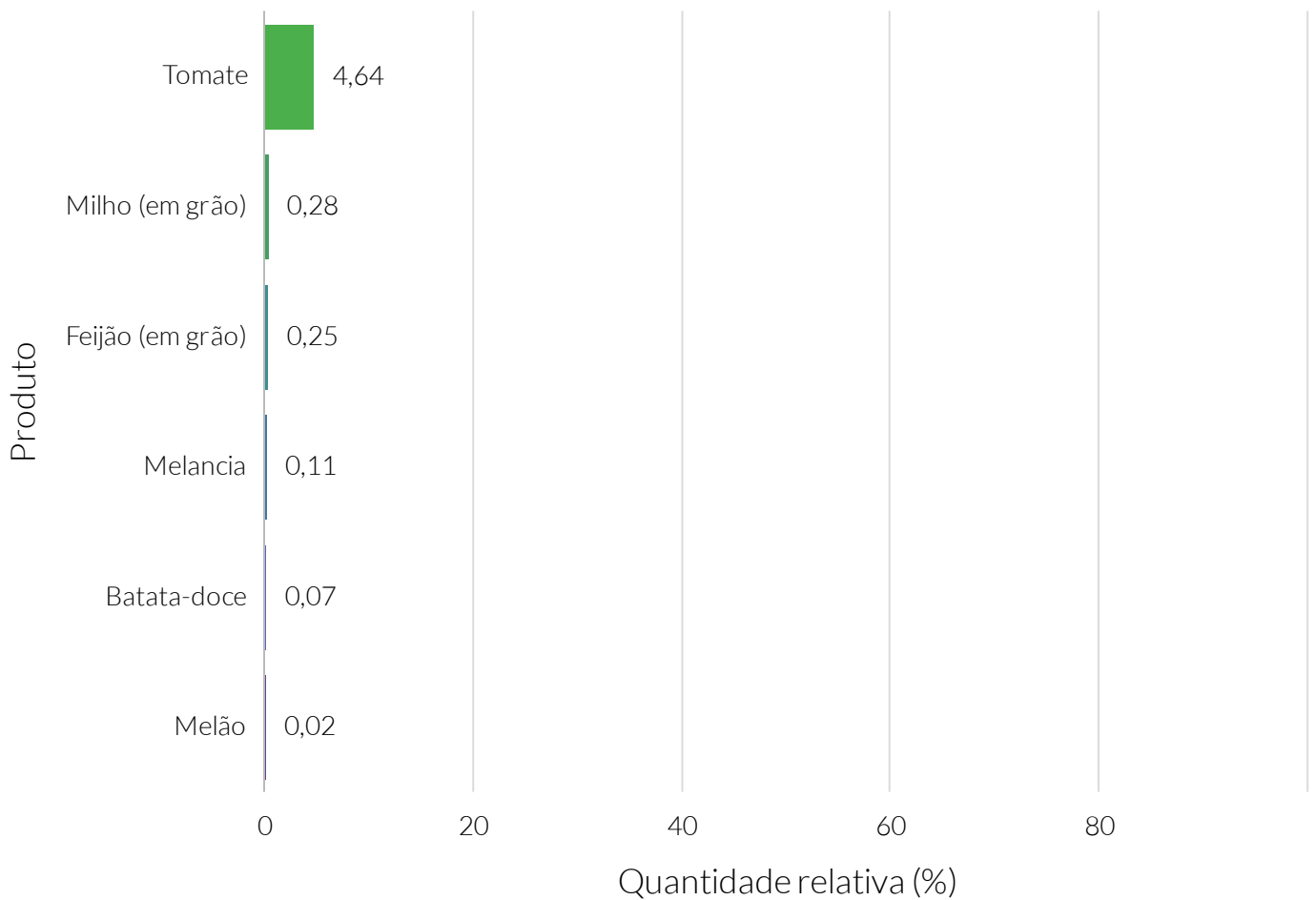

Fonte: Instituto Brasileiro de Geografia e Estatística (IBGE).

Setor Primário

Pecuária

No ano de 2019, segundo o Instituto Brasileiro de Geografia e Estatística (IBGE), o valor da produção da pecuária no município de Acari representou um total de R\$8.133.000. Isso colocou o município na 27ª posição no estado.

Valor (R\$) da produção local da pecuária

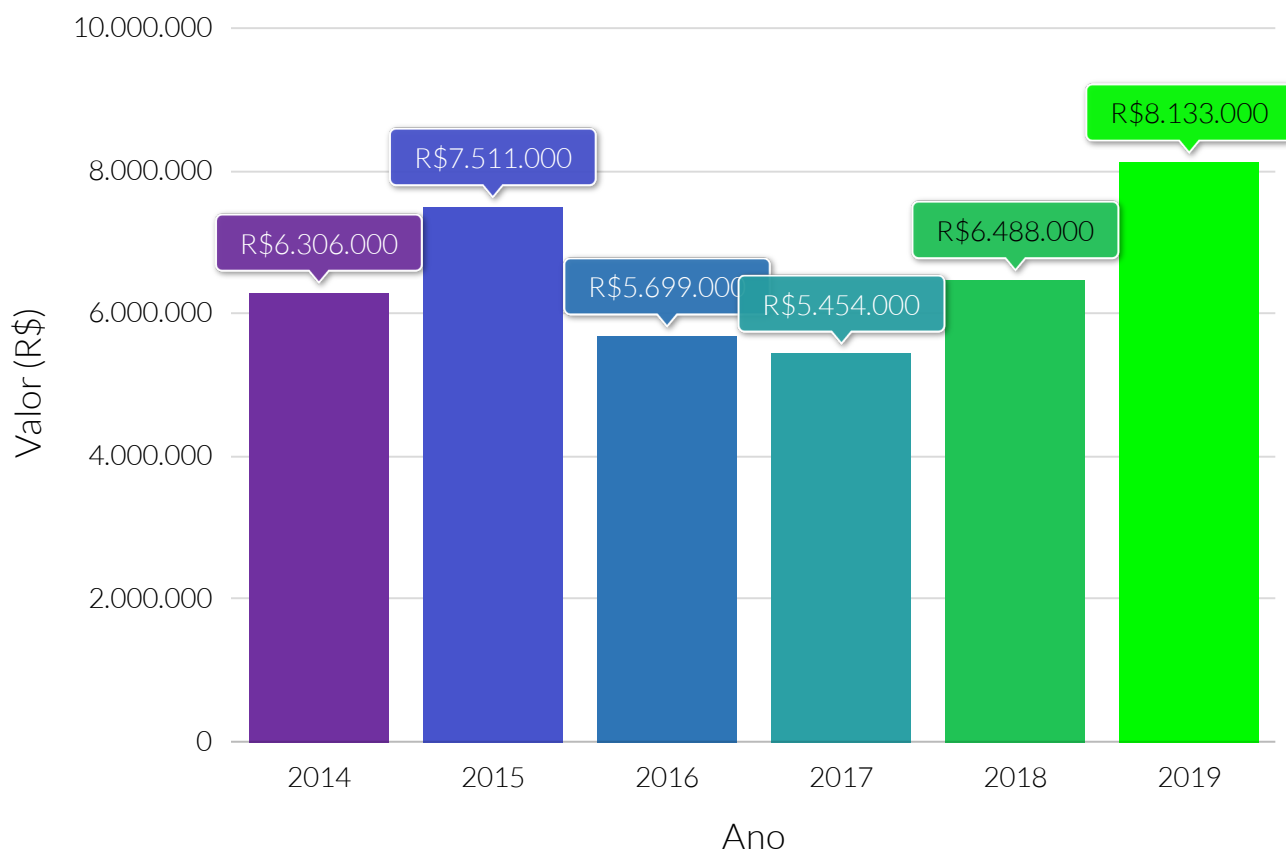

Fonte: Instituto Brasileiro de Geografia e Estatística (IBGE).

Quantidade (t) produzida da pecuária, por tipologia - 2019

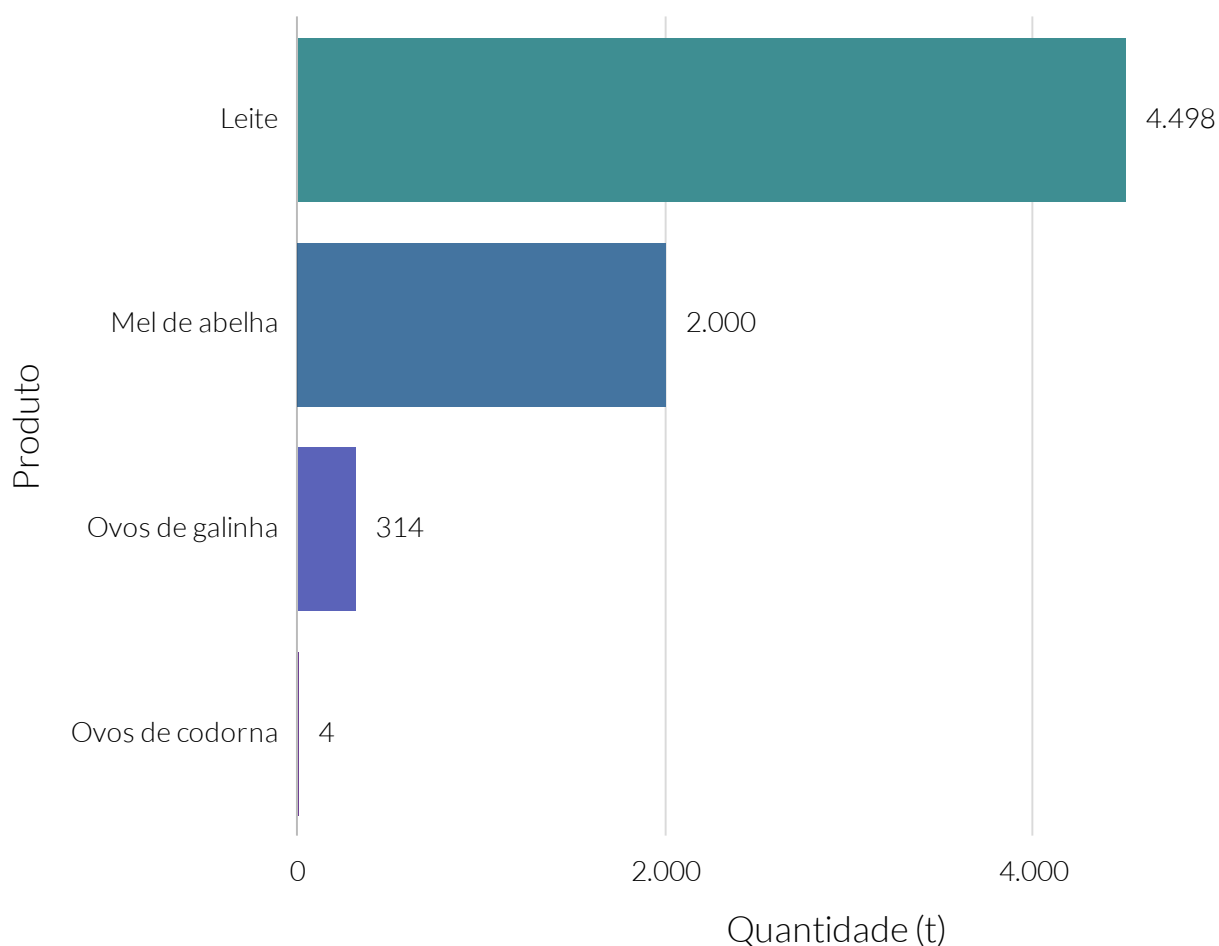

Fonte: Instituto Brasileiro de Geografia e Estatística (IBGE).

Valor relativo do valor (R\$) da produção local da pecuária, por tipologia - 2019

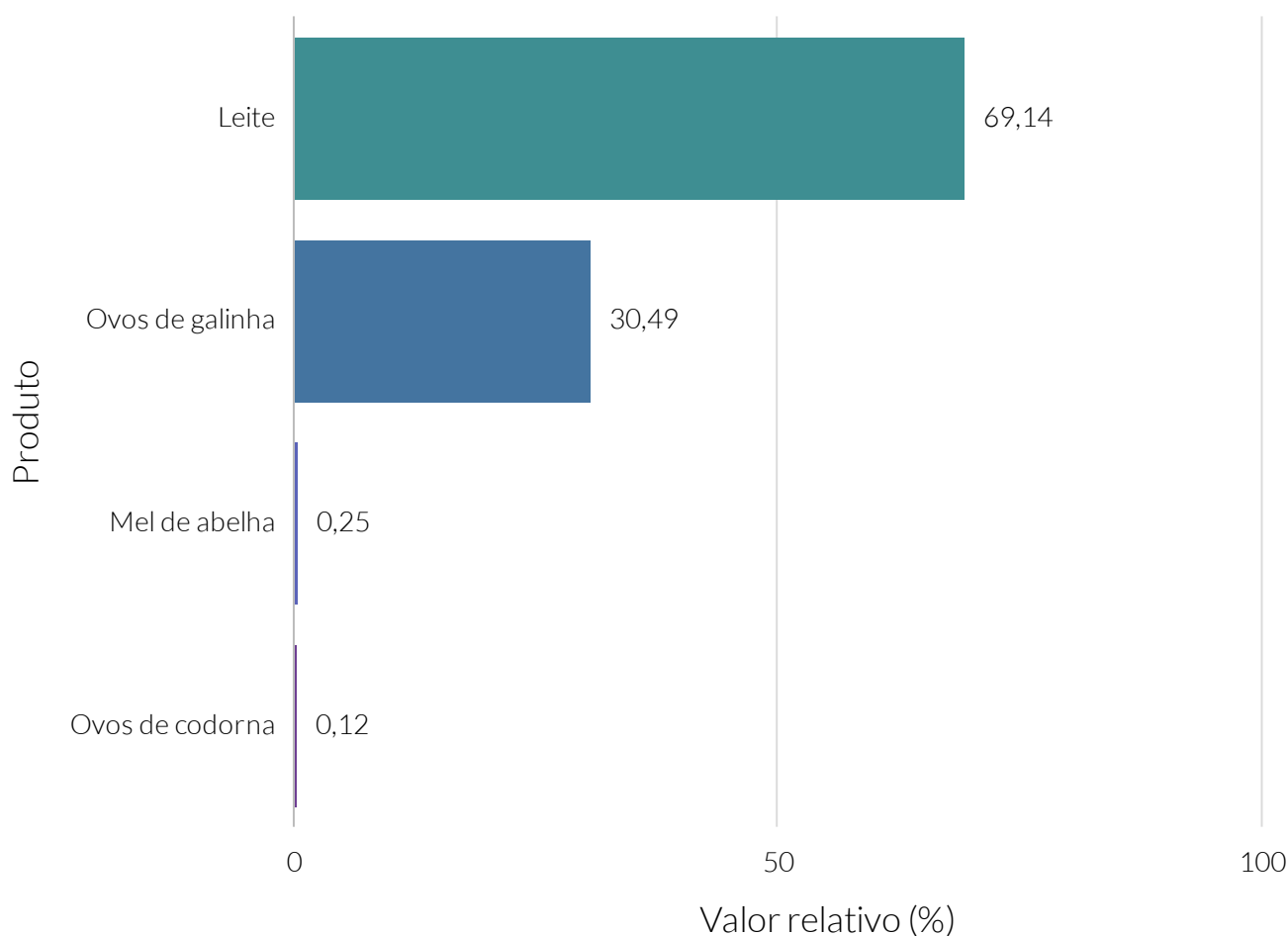

Fonte: Instituto Brasileiro de Geografia e Estatística (IBGE).

Valor (R\$) da produção local da pecuária, por tipologia - 2019

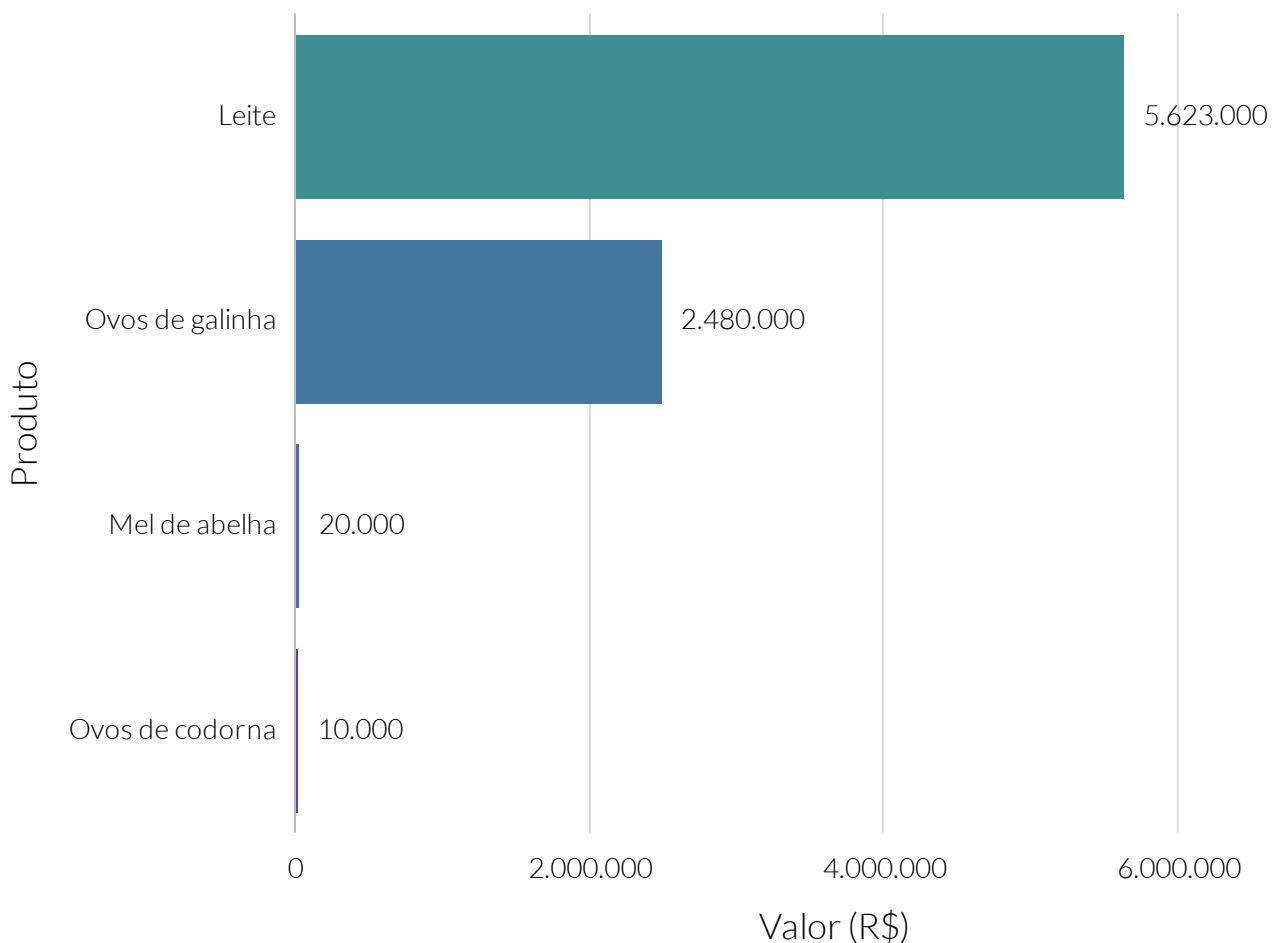

Fonte: Instituto Brasileiro de Geografia e Estatística (IBGE).

Quantidade relativa, ao estado, da produção do município da pecuária, por tipologia - 2019

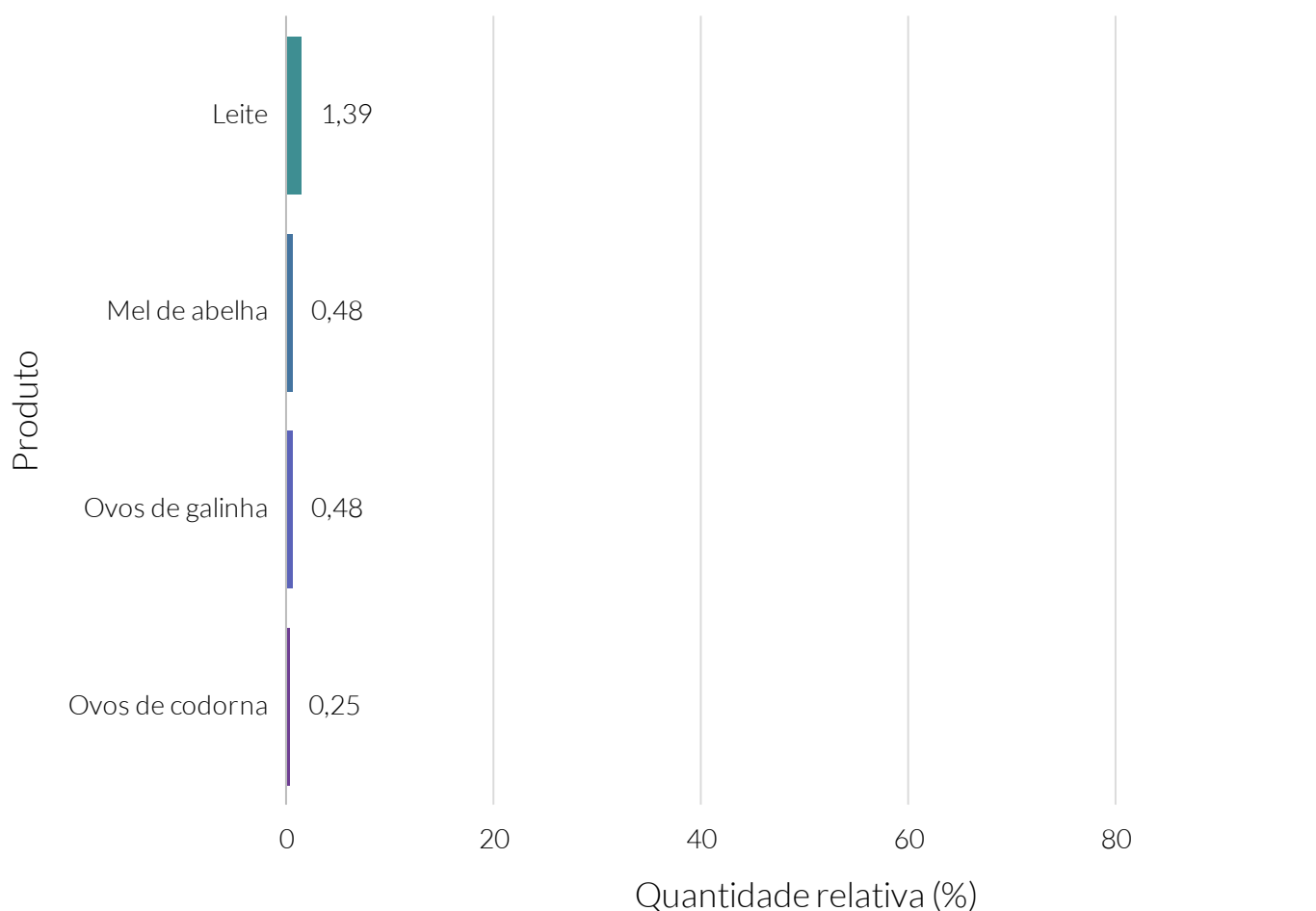

Fonte: Instituto Brasileiro de Geografia e Estatística (IBGE).

A produção local da extração vegetal no ano de 2019, segundo o Instituto Brasileiro de Geografia e Estatística (IBGE), foi equivalente a um total de R\$1.754.000 no município de Acari. Isso colocou o município na 3ª posição no estado.

Valor (R\$) da produção local da extração vegetal

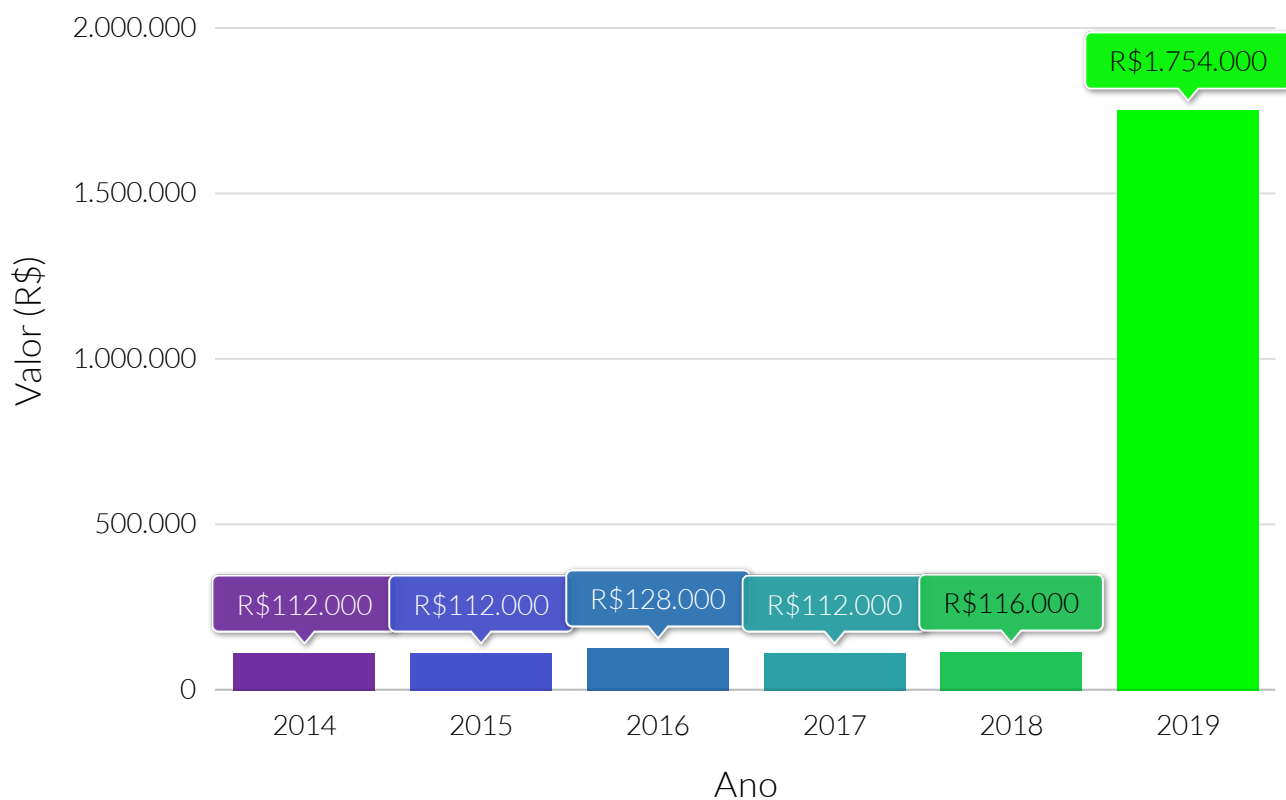

Fonte: Instituto Brasileiro de Geografia e Estatística (IBGE).

Quantidade (t) produzida da extração vegetal, por tipologia - 2019

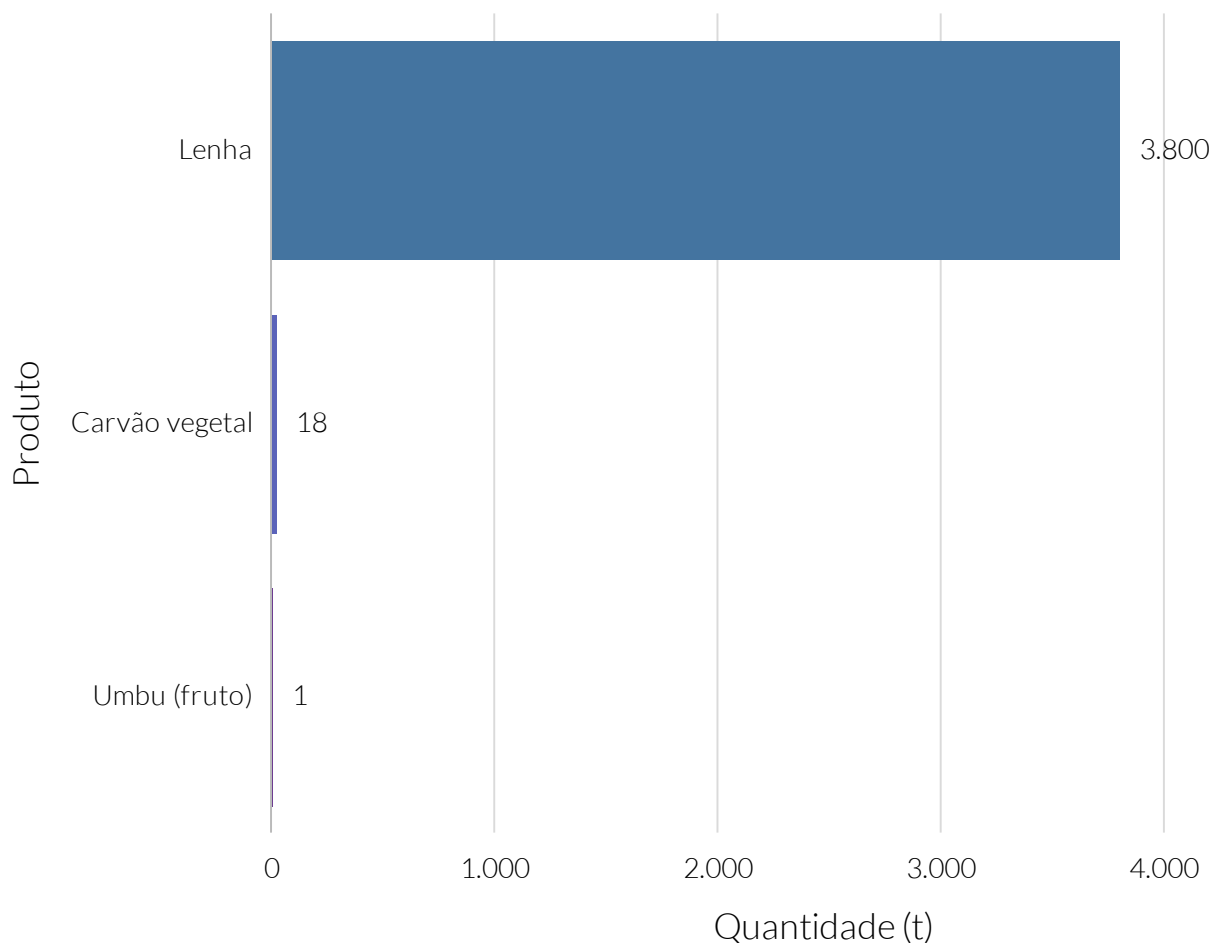

Fonte: Instituto Brasileiro de Geografia e Estatística (IBGE).

Valor relativo do valor (R\$) da produção local da extração vegetal, por tipologia - 2019

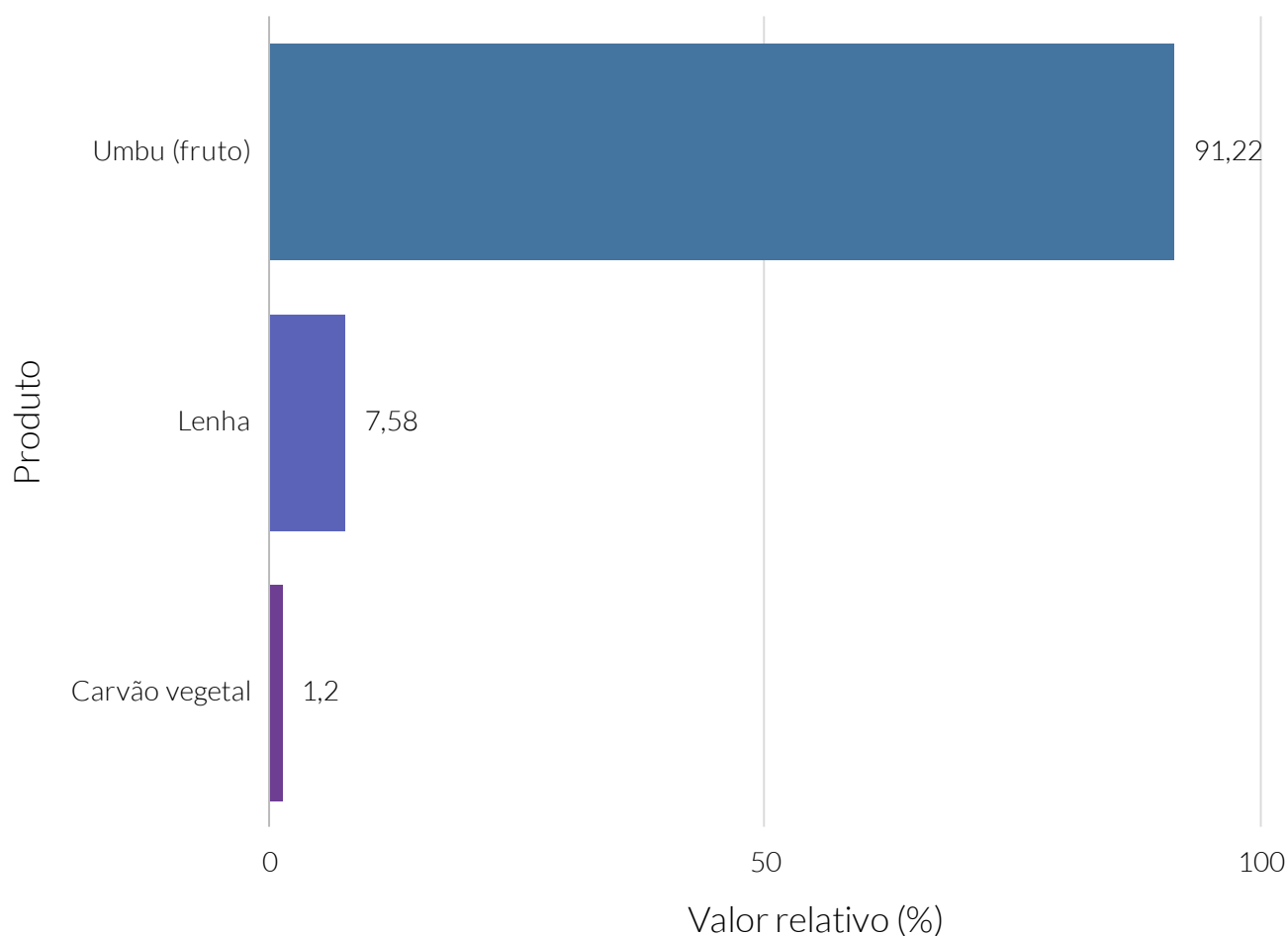

Fonte: Instituto Brasileiro de Geografia e Estatística (IBGE).

Valor (R\$) da produção local da extração vegetal, por tipologia - 2019

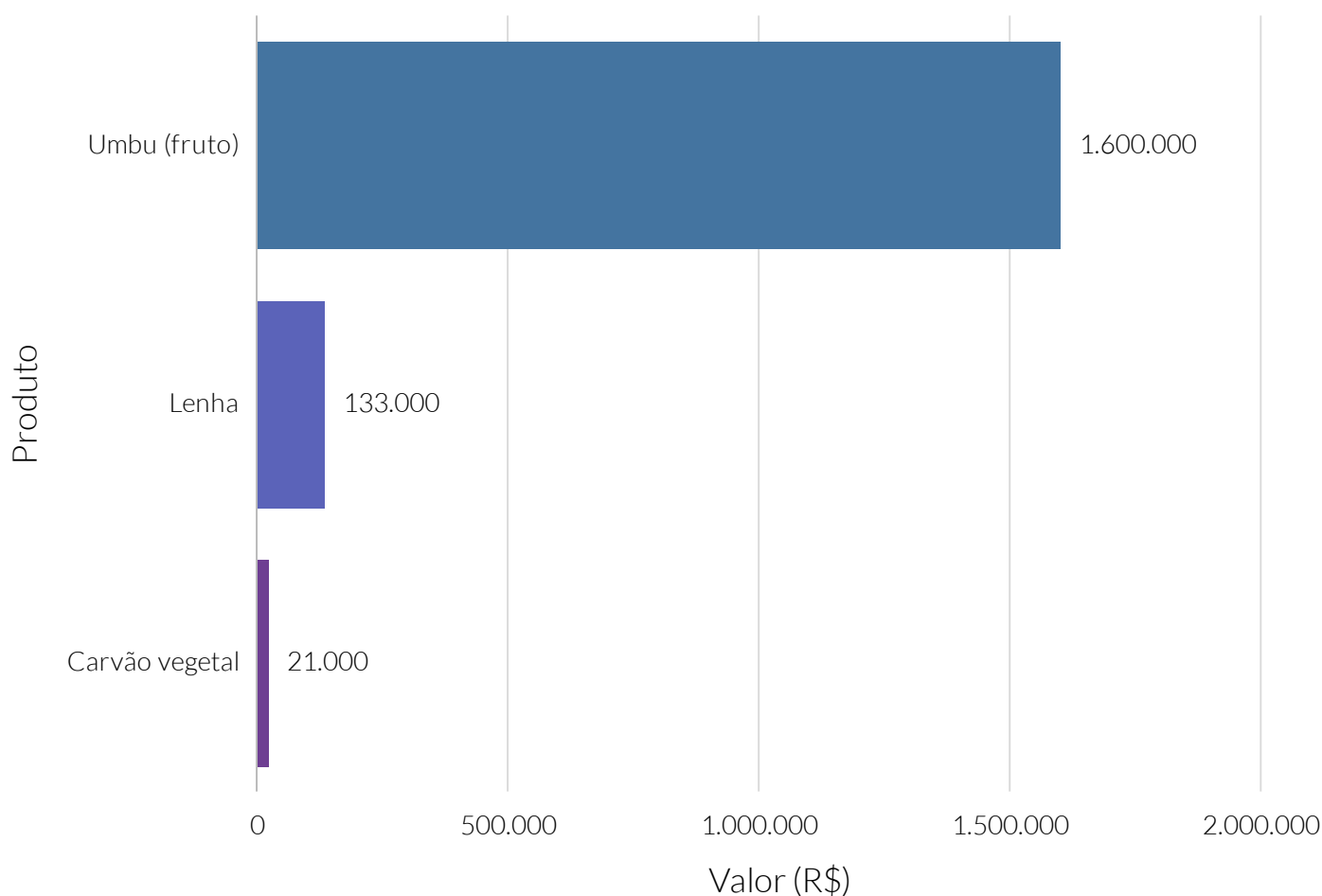

Fonte: Instituto Brasileiro de Geografia e Estatística (IBGE).

Quantidade relativa, ao estado, da produção do município da extração vegetal, por tipologia - 2019

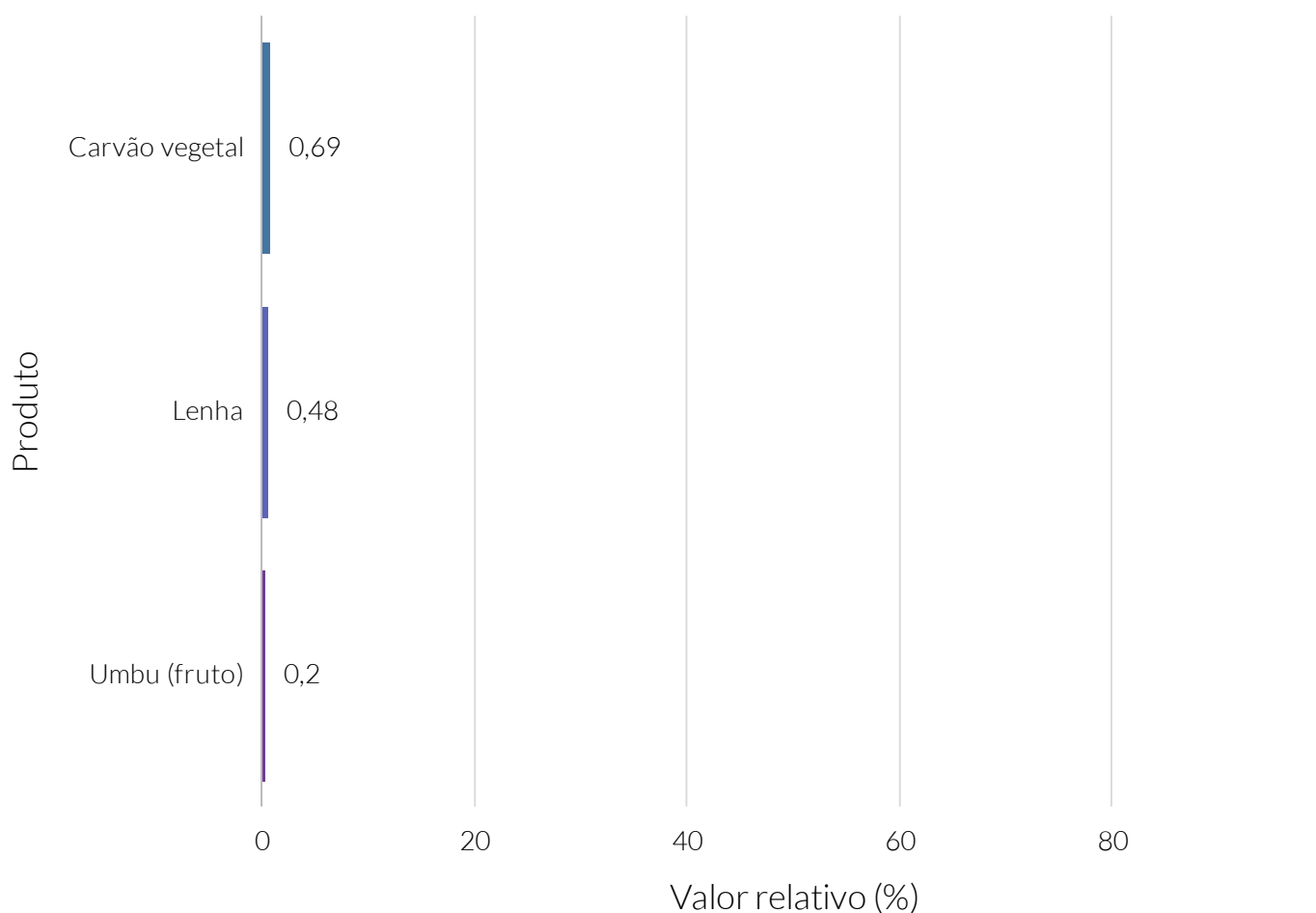

Fonte: Instituto Brasileiro de Geografia e Estatística (IBGE).

Valor (R\$) da produção local da silvicultura

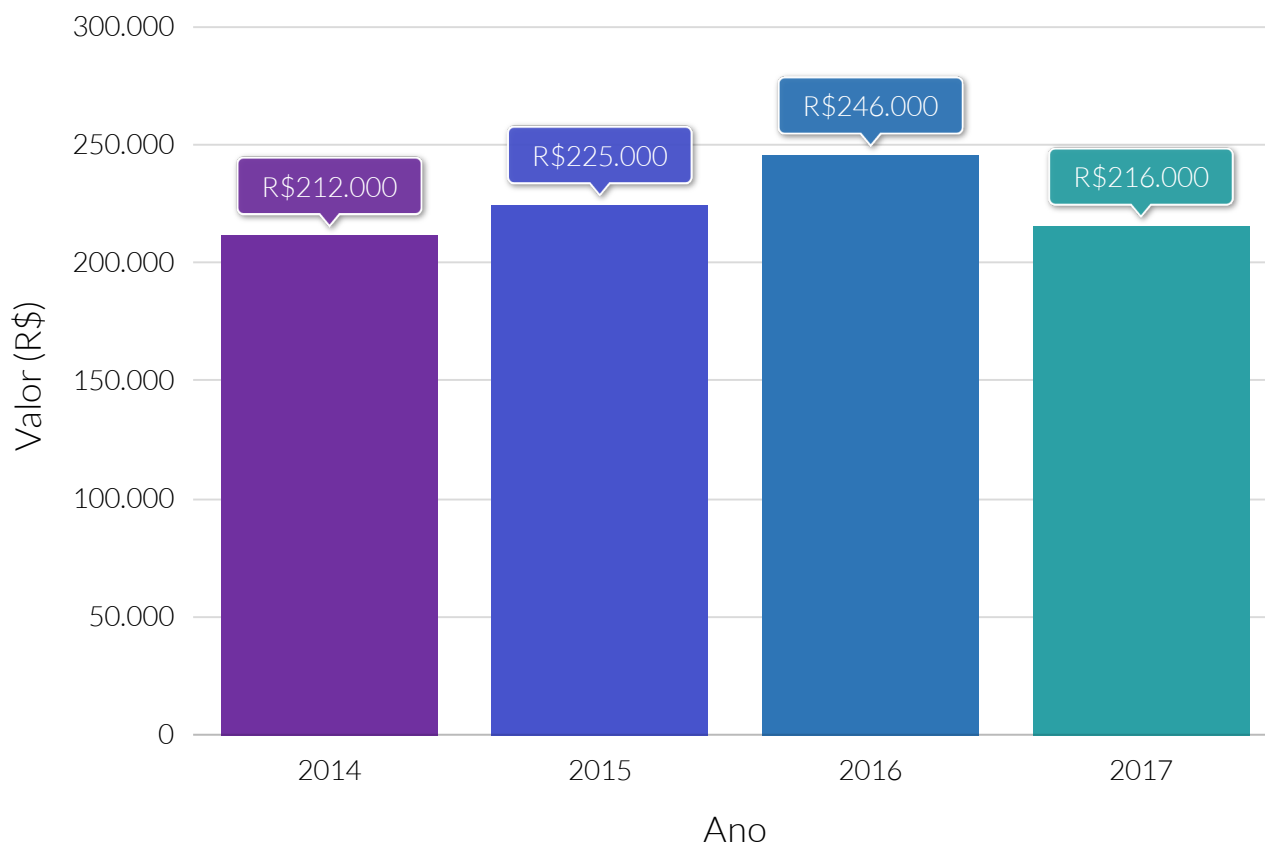

Fonte: Instituto Brasileiro de Geografia e Estatística (IBGE).

Quantidade (t) produzida da silvicultura, por tipologia - 2017

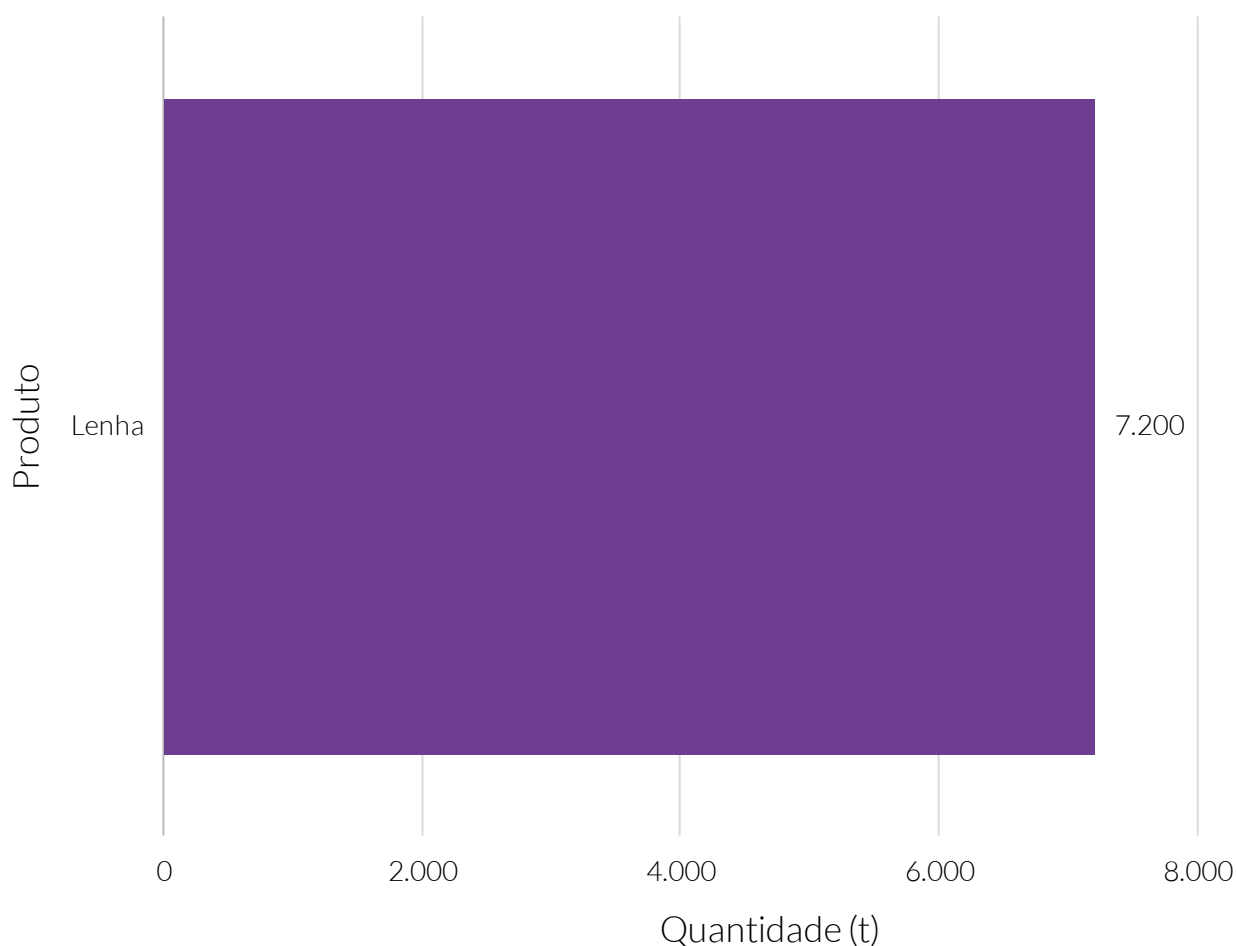

Fonte: Instituto Brasileiro de Geografia e Estatística (IBGE).

Valor relativo do valor (R\$) da produção local da silvicultura, por tipologia - 2017

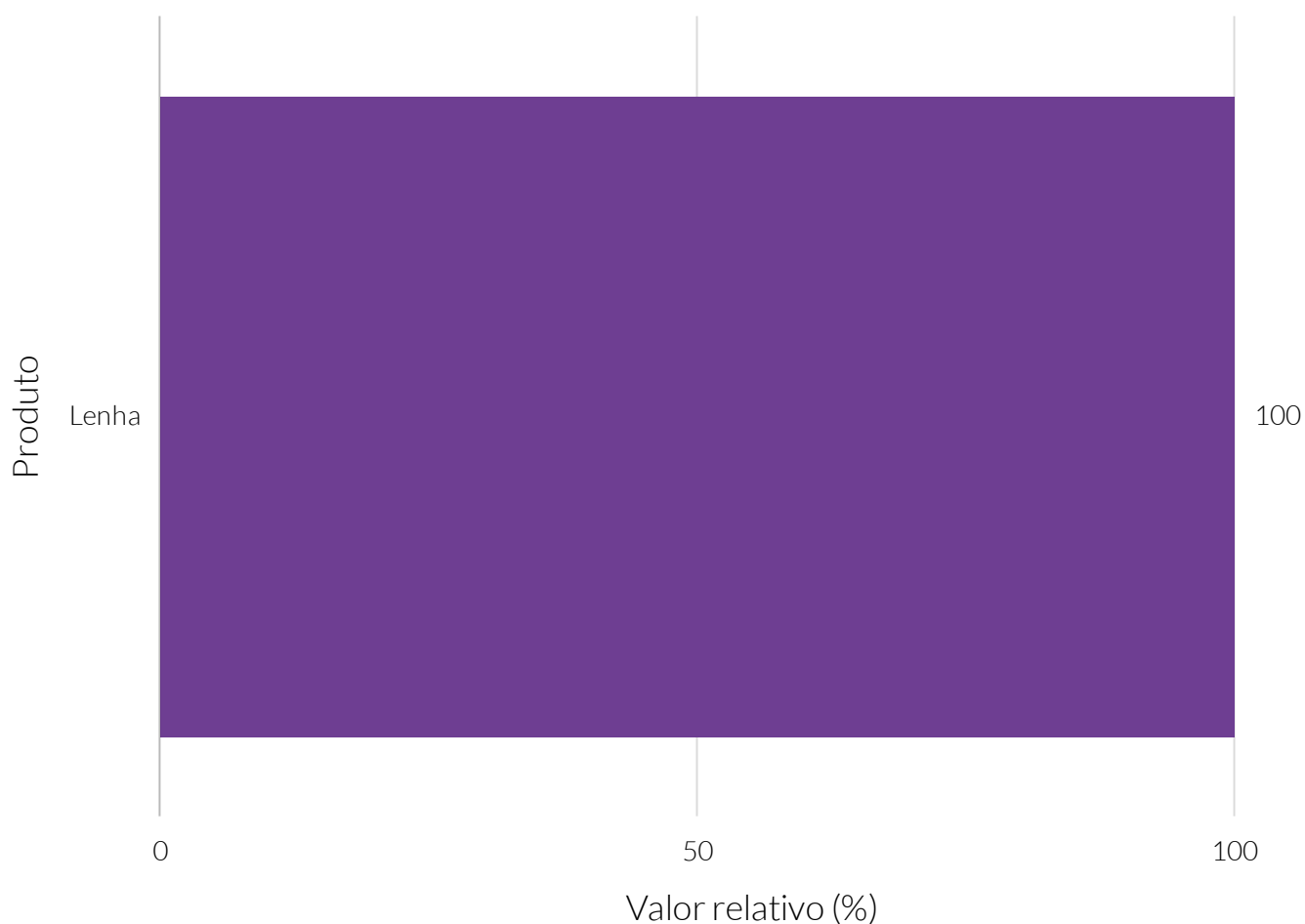

Fonte: Instituto Brasileiro de Geografia e Estatística (IBGE).

Valor (R\$) da produção local da silvicultura, por tipologia - 2017

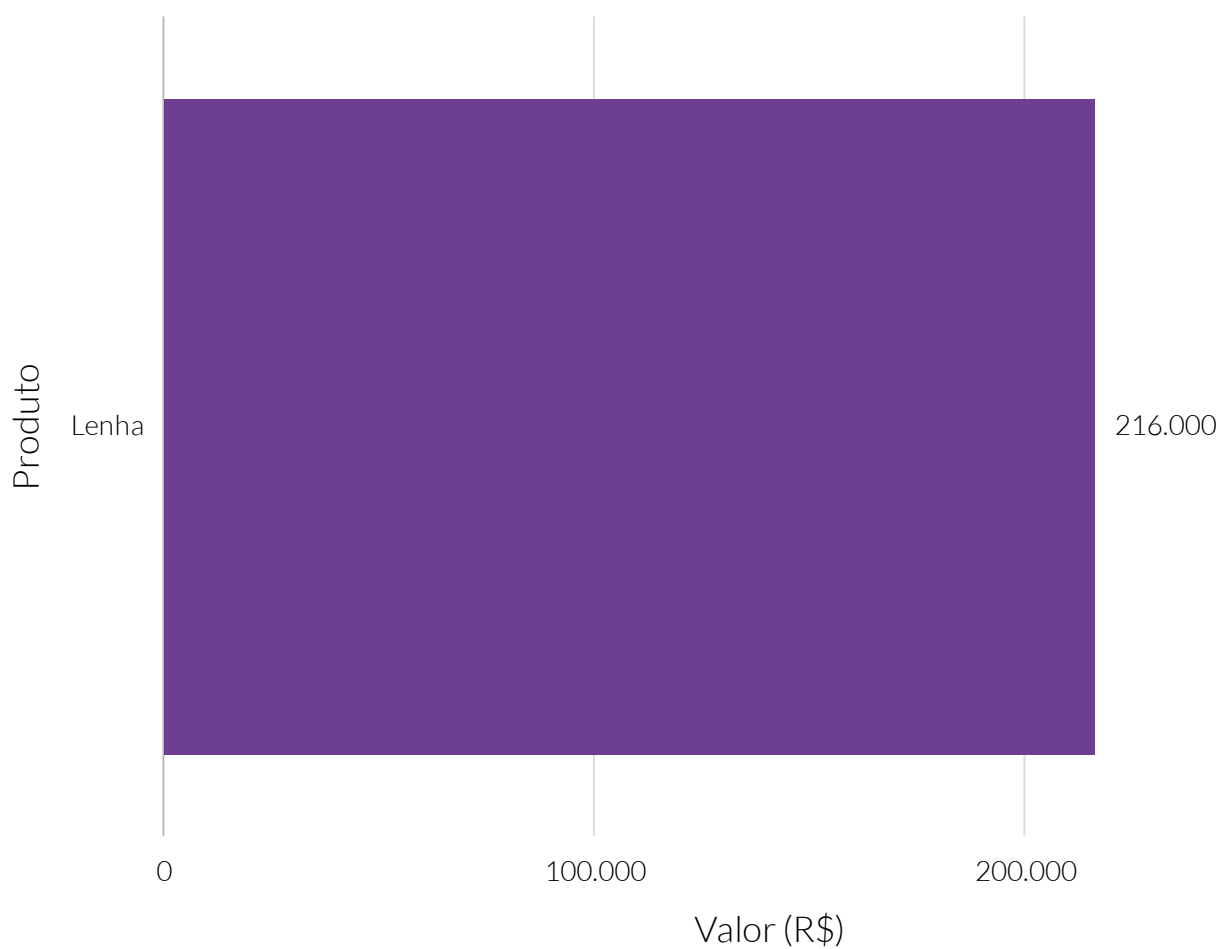

Fonte: Instituto Brasileiro de Geografia e Estatística (IBGE).

Quantidade relativa, ao estado, da produção do município da silvicultura, por tipologia - 2017

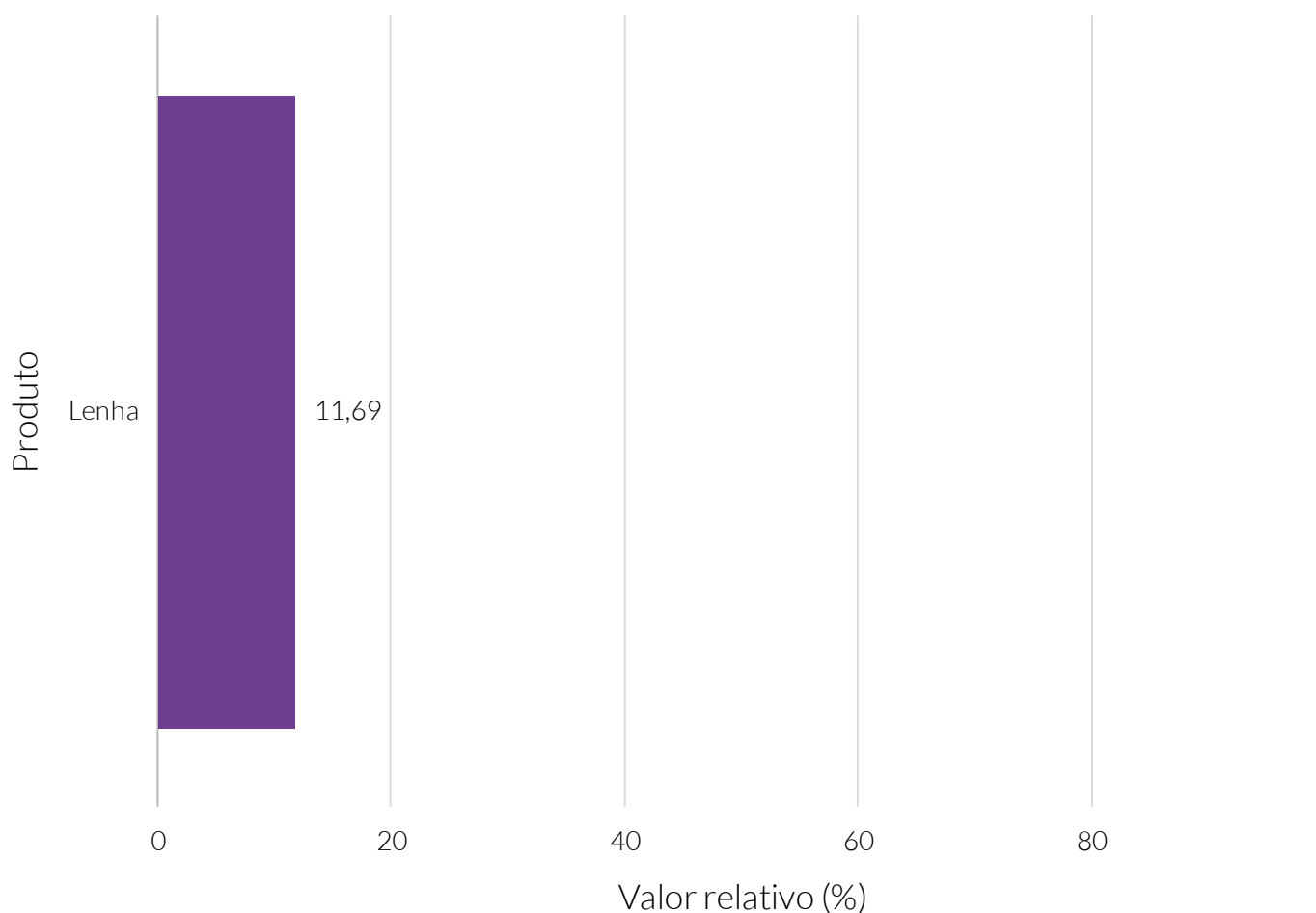

Fonte: Instituto Brasileiro de Geografia e Estatística (IBGE).

As estimativas a respeito do potencial de consumo no ano de 2021 foram elaboradas pela iPC Marketing Editora e estão amparadas na metodologia recomendada pela Associação Brasileira de Empresas de Pesquisa (ABEP).

Acari, no ano de 2021, possuía maior parcela (49,65%) da população urbana concentrada na classe econômica D/E.

A estimativa do potencial de consumo urbano total de acordo com as classes econômicas apontava para maior consumo na classe econômica C2, apresentando um total de R\$39.788.101,13 do potencial de consumo urbano de Acari.

Potencial de consumo

Potencial

Estimativa (R\$) do potencial de consumo - 2021

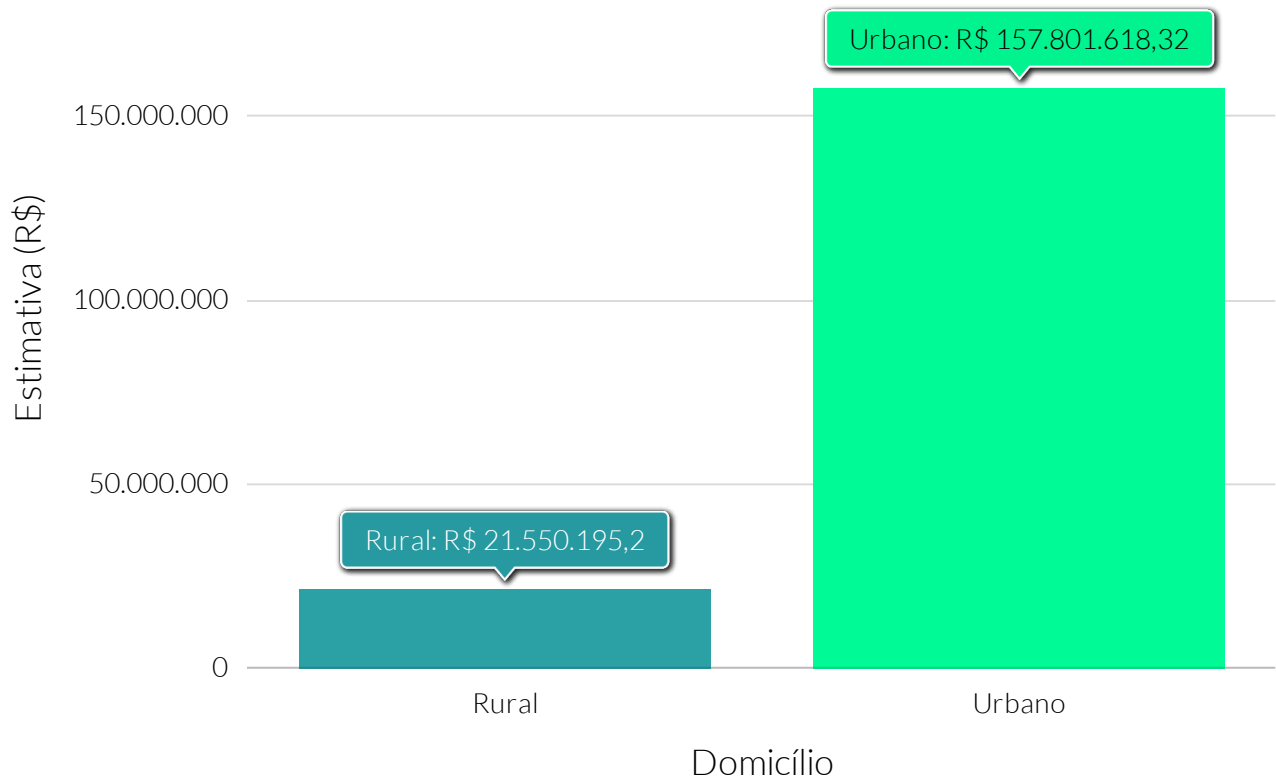

Fonte: iPC Marketing.

Valor relativo da estimativa do potencial de consumo - 2021

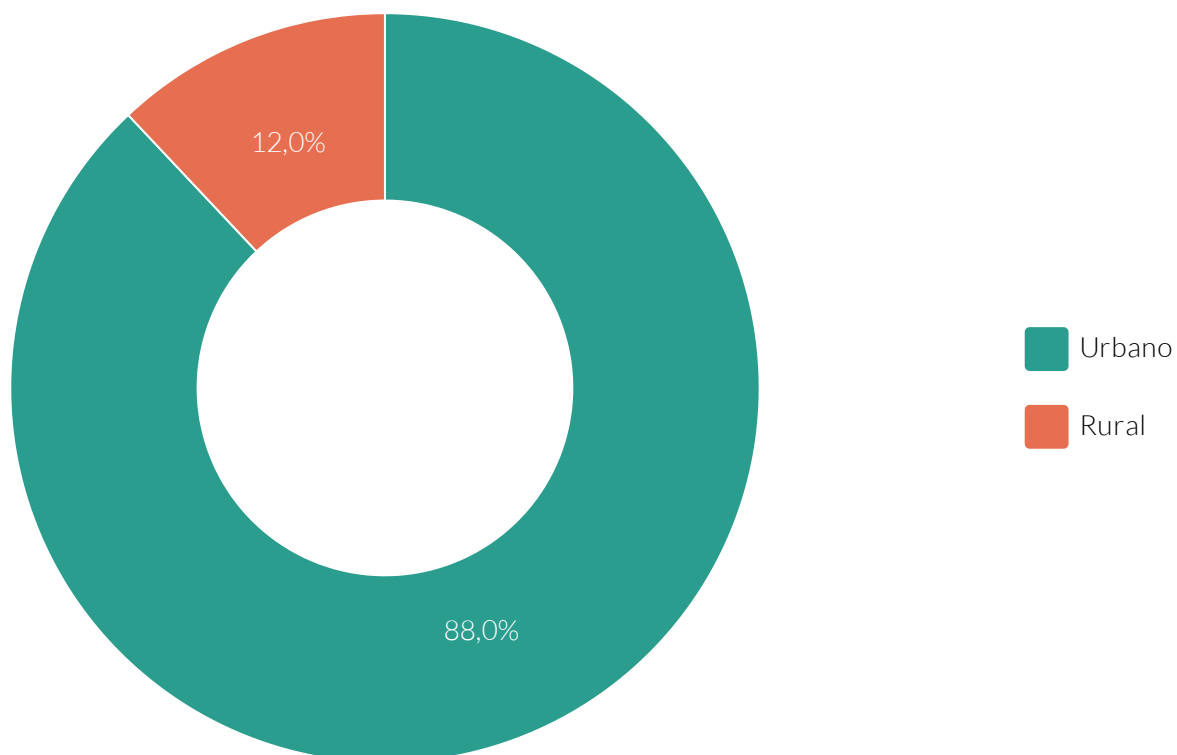

Fonte: iPC Marketing.

Potencial de consumo

Potencial

Estimativa (R\$) do potencial de consumo urbano total por classe econômica - 2021

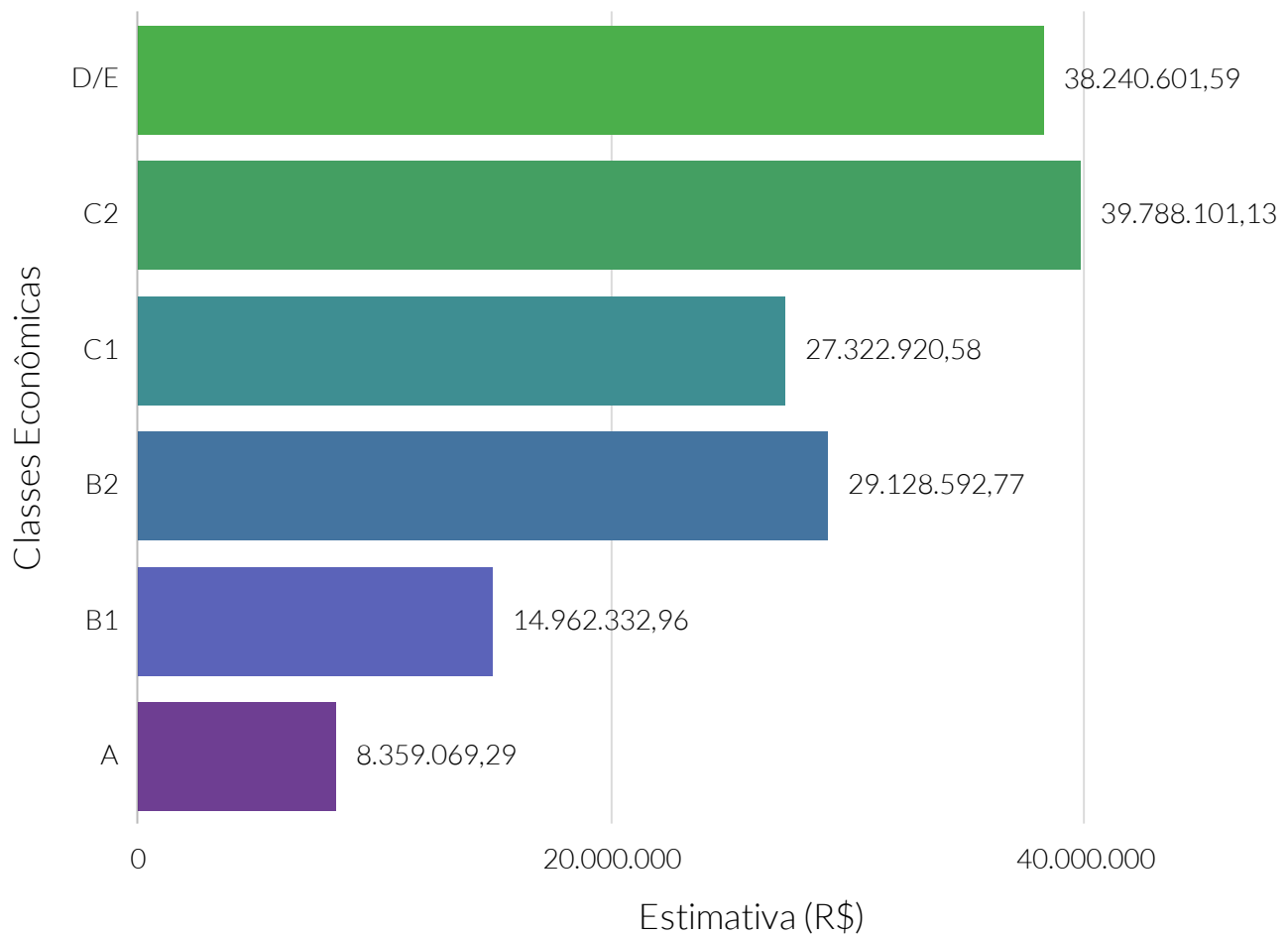

Fonte: iPC Marketing.

Quantidade relativa de domicílios urbanos, por perfil das classes econômicas - 2021

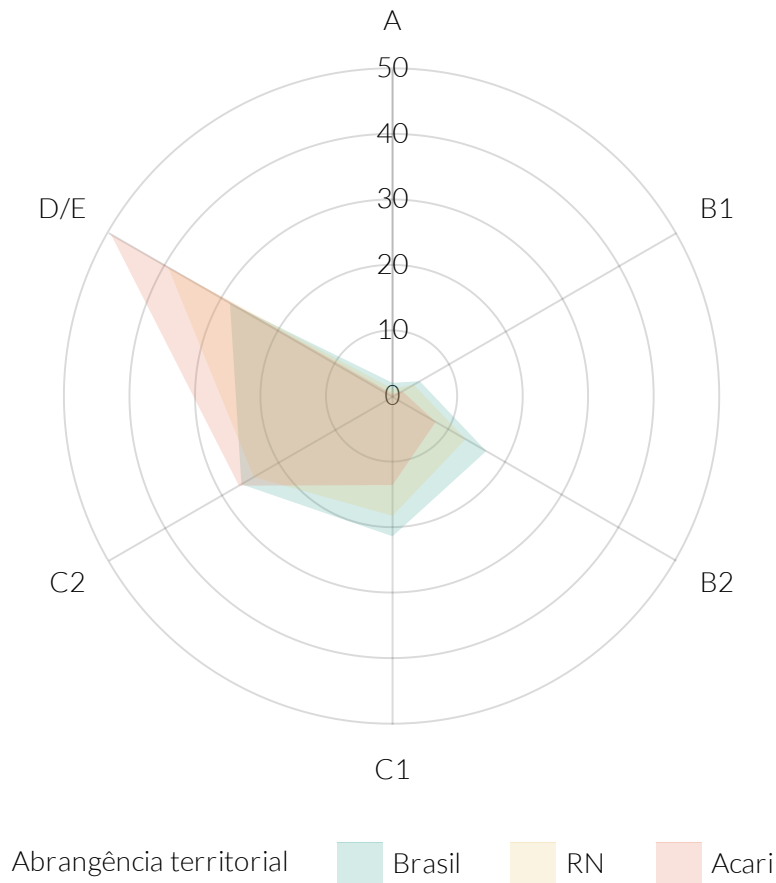

Fonte: iPC Marketing.

De acordo com dados do Departamento de Informática do Sistema Único de Saúde do Brasil (DATASUS), do Ministério da Saúde, a taxa bruta de natalidade de Acari, no ano de 2019, foi de 9,07 nascidos vivos para cada mil habitantes. Para o estado de Rio Grande do Norte e Brasil, esse valor foi de, respectivamente, 12,56 e 13,56 nascidos vivos por mil habitantes.

A taxa de mortalidade infantil, de Acari, também segundo o DATASUS, no ano de 2019, foi de 3 óbitos de menores de um ano de idade por mil nascidos vivos. No mesmo ano, a taxa do estado de Rio Grande do Norte e do Brasil foi, respectivamente, 12,42 e 12,39.

Esperança de vida ao nascer

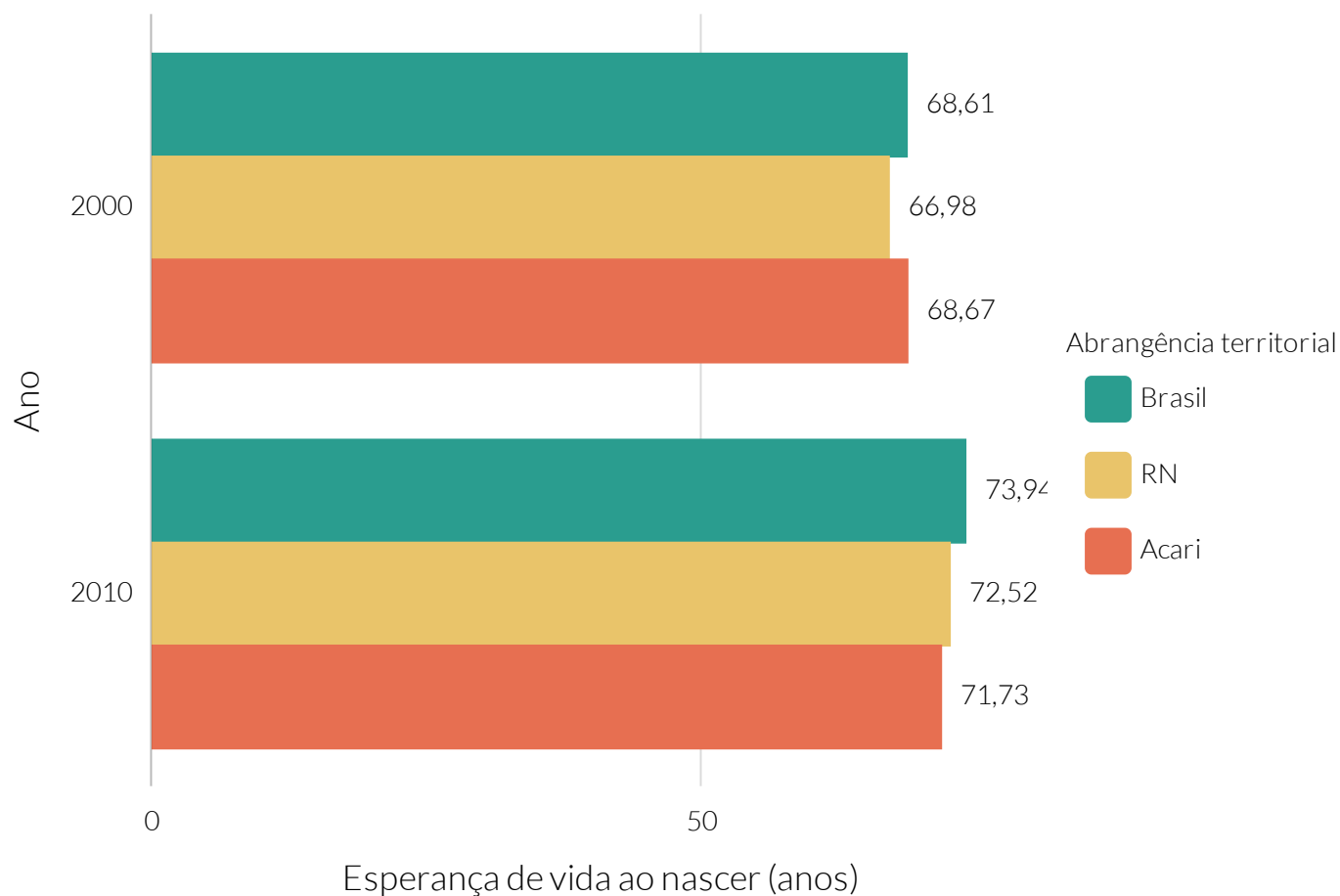

Fonte: Programa das Nações Unidas para o Desenvolvimento (PNUD).

Taxa bruta de natalidade - 2019

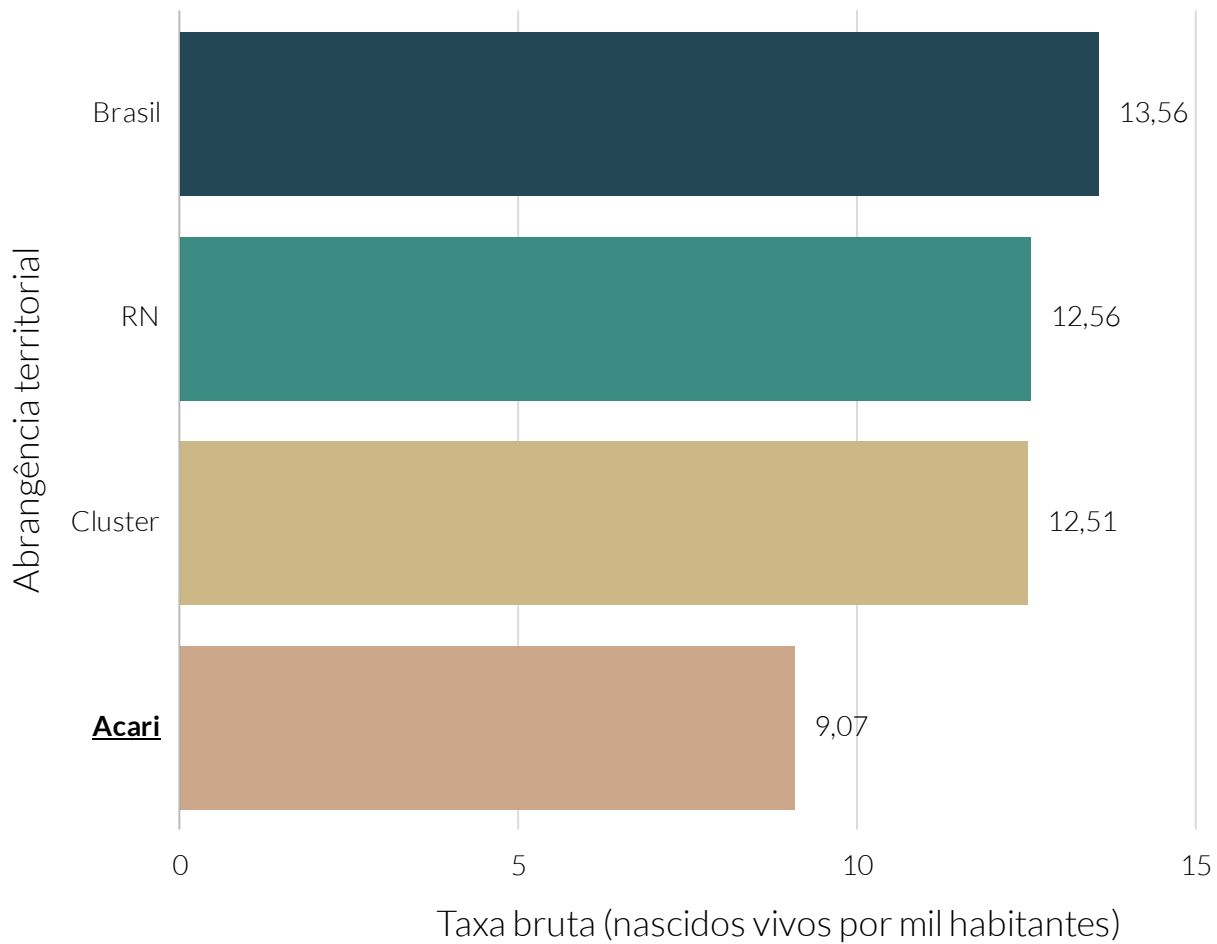

Fonte: Departamento de Informática do Sistema Único de Saúde (DATASUS).

Taxa bruta de natalidade dos municípios do cluster - 2019

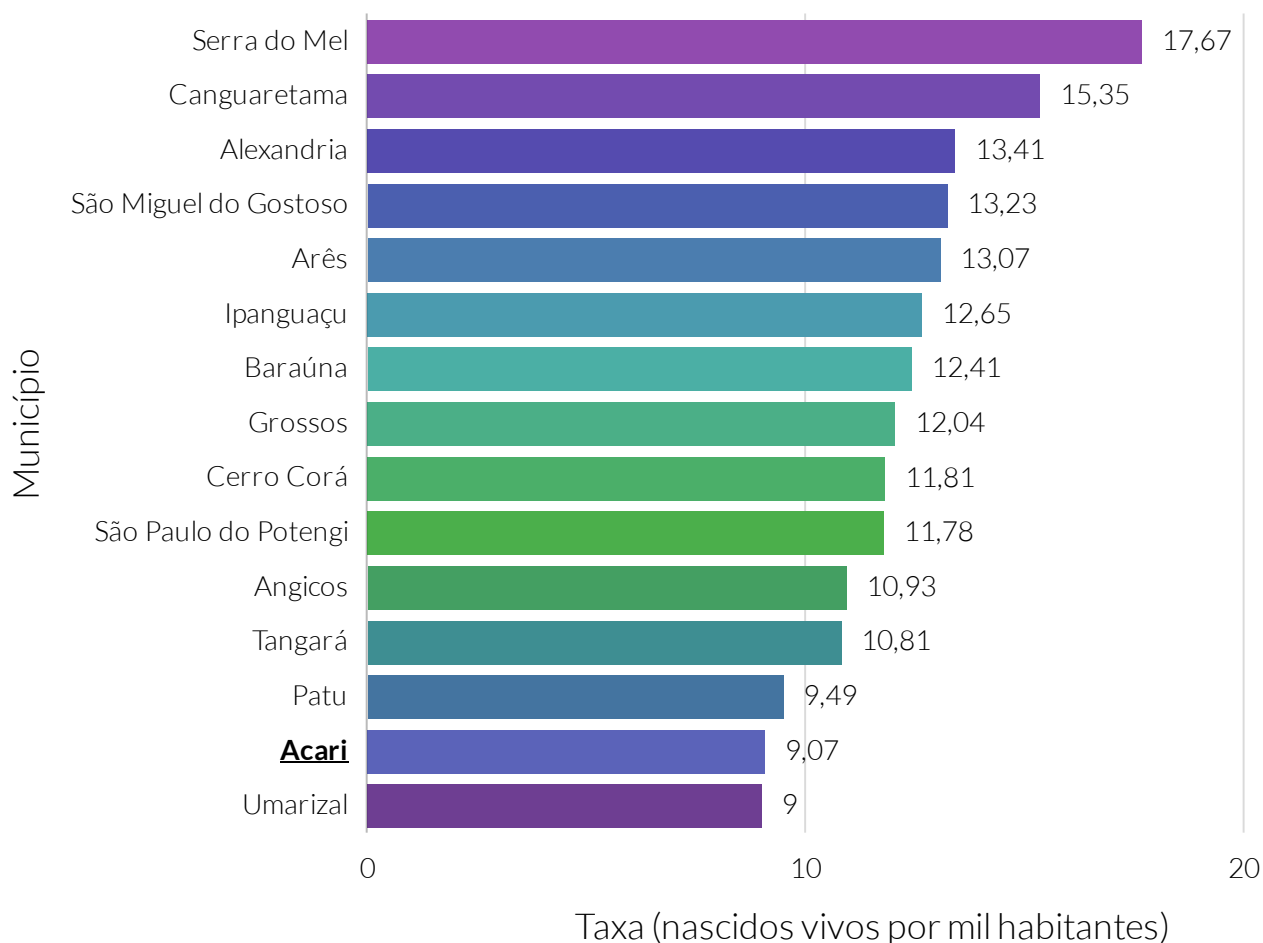

Fonte: Departamento de Informática do Sistema Único de Saúde (DATASUS).

Nota: O cluster é um agrupamento de municípios que fazem parte do mesmo estado e possuem similaridades econômicas, sociais e demográficas. Para o agrupamento foram utilizados os seguintes indicadores: Estimativa populacional, IDHm, Rendimento nominal médio mensal domiciliar per capita dos domicílios particulares permanentes urbanos, PIB, Quantidade de empresas, Quantidade de empregos, Potencial de Consumo e Receita orçamentária (R\$) tributária (exceto intraorçamentária).

Taxa de mortalidade infantil - 2019

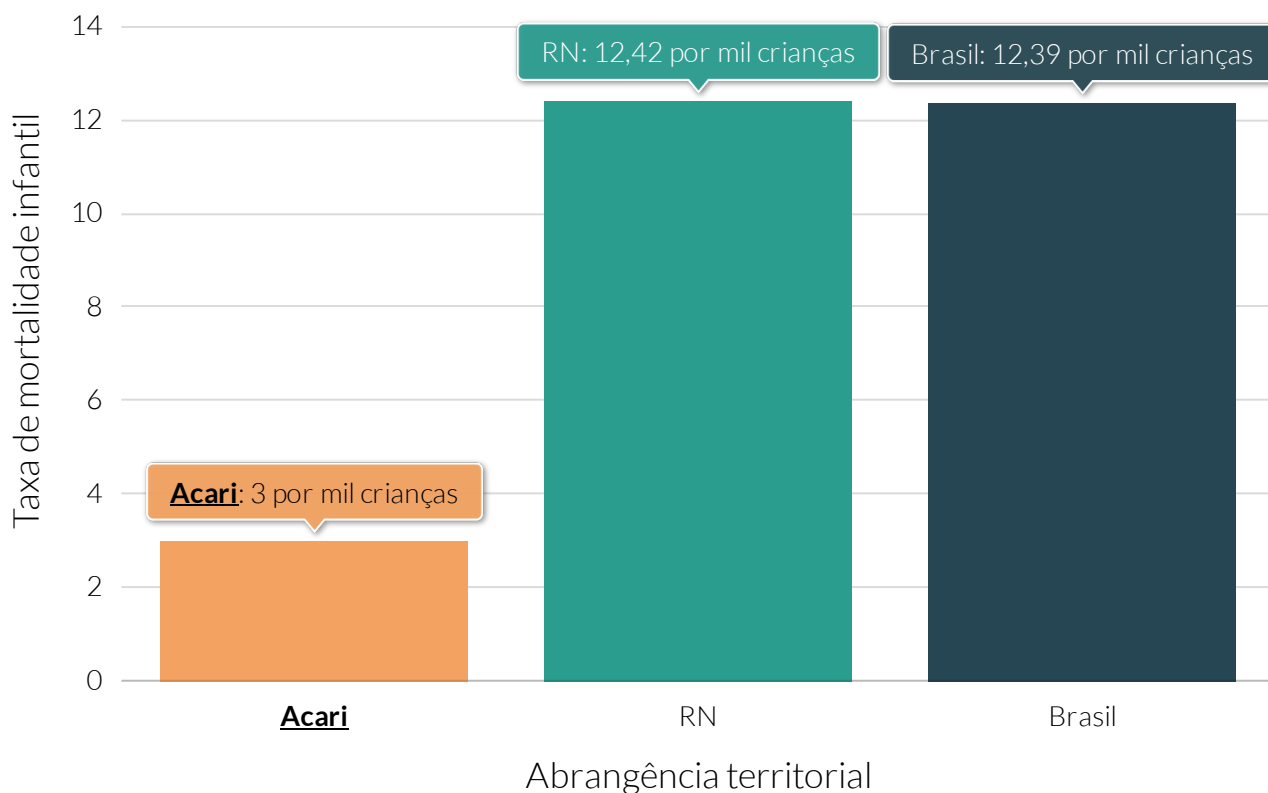

Fonte: Departamento de informática do Sistema Único de Saúde do Brasil (DATASUS).

Nota: A taxa de mortalidade infantil é um indicador social representado pelo número de crianças que morreram antes de completar um ano de vida a cada mil crianças nascidas vivas no período de um ano.

Quantidade de óbitos ocasionados por neoplasia maligna

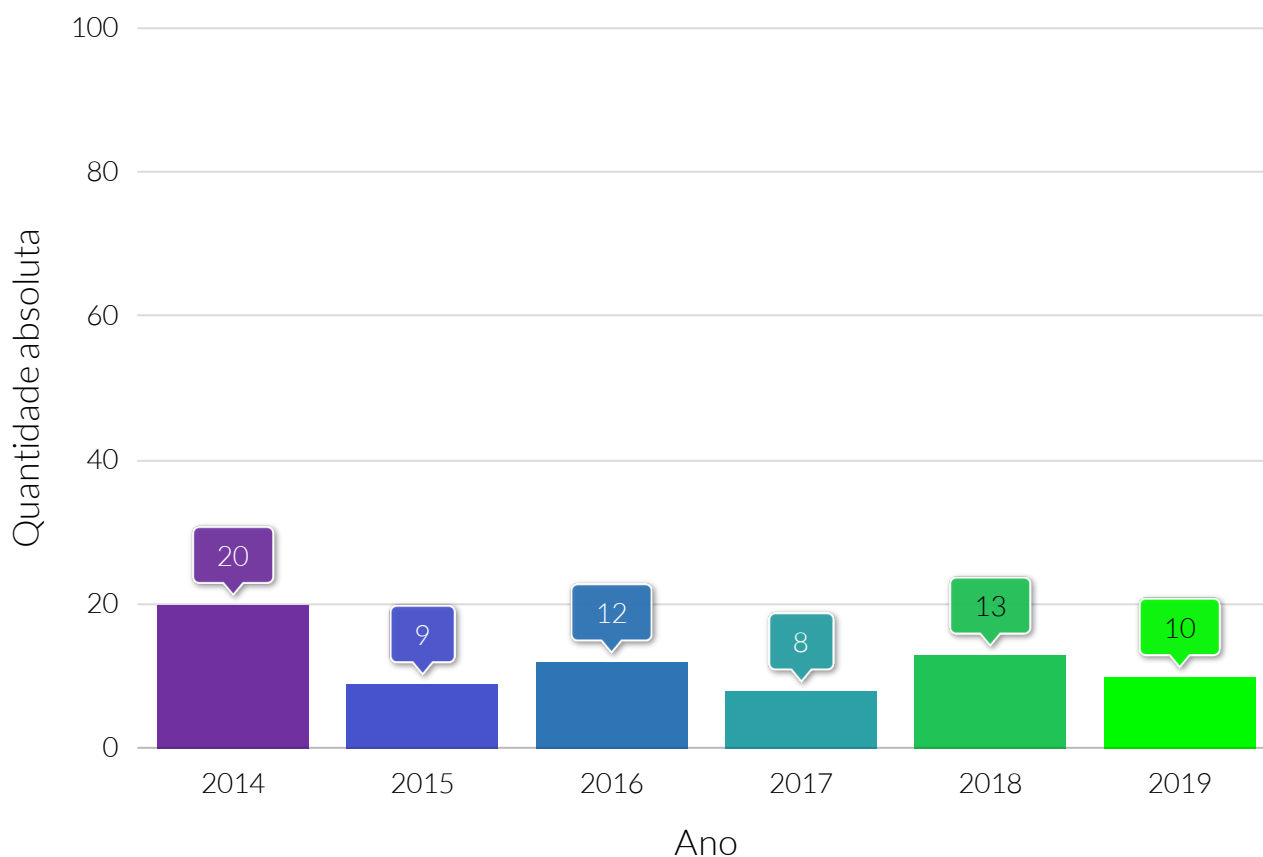

Fonte: Departamento de Informática do Sistema Único de Saúde (DATASUS).

Quantidade relativa da população coberta por plano de saúde

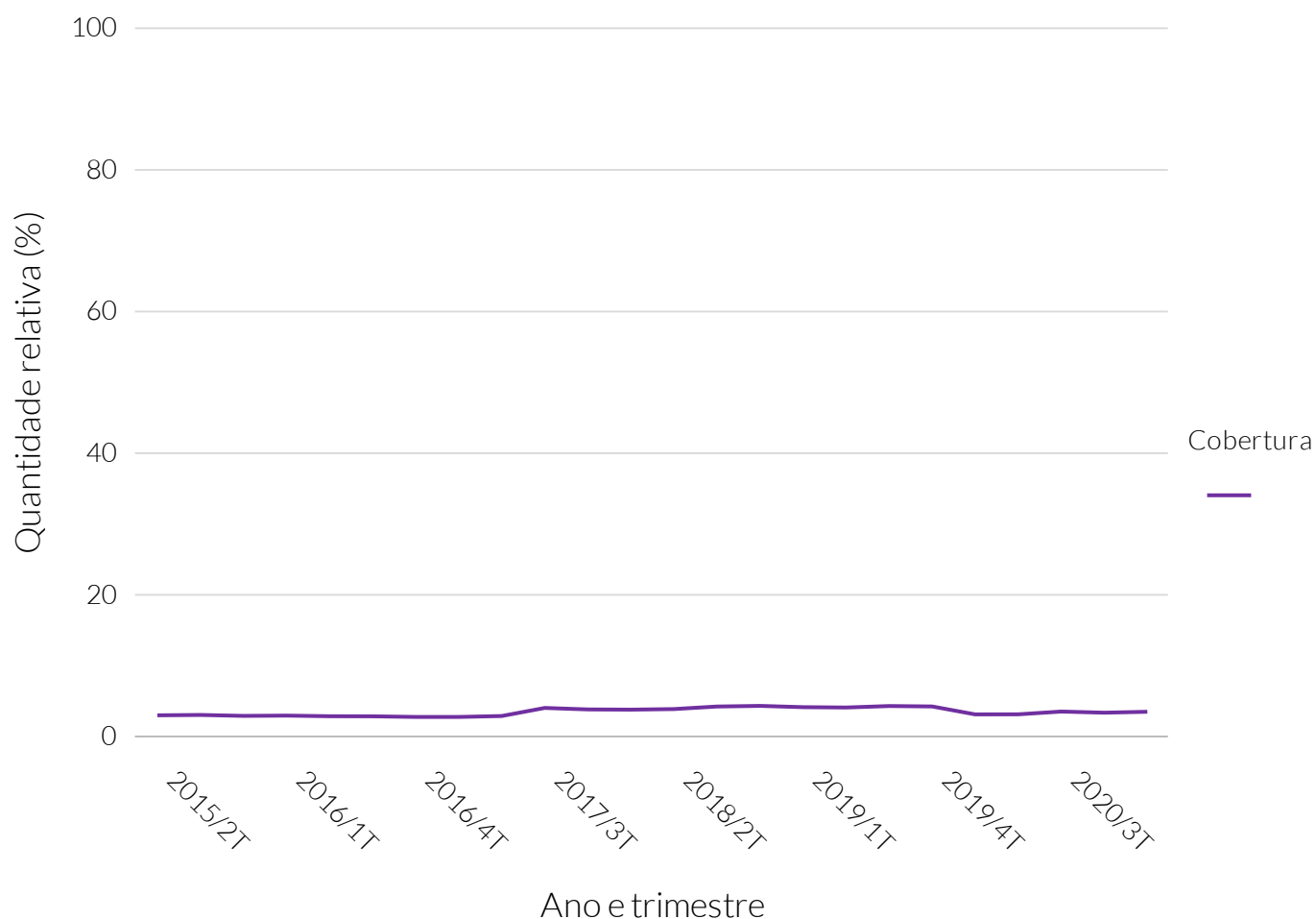

Fonte: Agência Nacional de Saúde Suplementar (ANS).

Quantidade relativa da população coberta por plano de saúde

Período	Quantidade relativa (%)
Segundo trimestre de 2015	3,18
Terceiro trimestre de 2015	3,23
Quarto trimestre de 2015	3,1
Primeiro trimestre de 2016	3,14
Segundo trimestre de 2016	3,05
Terceiro trimestre de 2016	3,04
Quarto trimestre de 2016	2,95
Primeiro trimestre de 2017	2,95
Segundo trimestre de 2017	3,08
Terceiro trimestre de 2017	4,22
Quarto trimestre de 2017	4,01
Primeiro trimestre de 2018	3,98
Segundo trimestre de 2018	4,06
Terceiro trimestre de 2018	4,42
Quarto trimestre de 2018	4,51
Primeiro trimestre de 2019	4,33
Segundo trimestre de 2019	4,28
Terceiro trimestre de 2019	4,49
Quarto trimestre de 2019	4,43
Primeiro trimestre de 2020	3,31
Segundo trimestre de 2020	3,32
Terceiro trimestre de 2020	3,71
Quarto trimestre de 2020	3,55
Primeiro trimestre de 2021	3,68

Quantidade relativa de cobertura vacinal - 2020

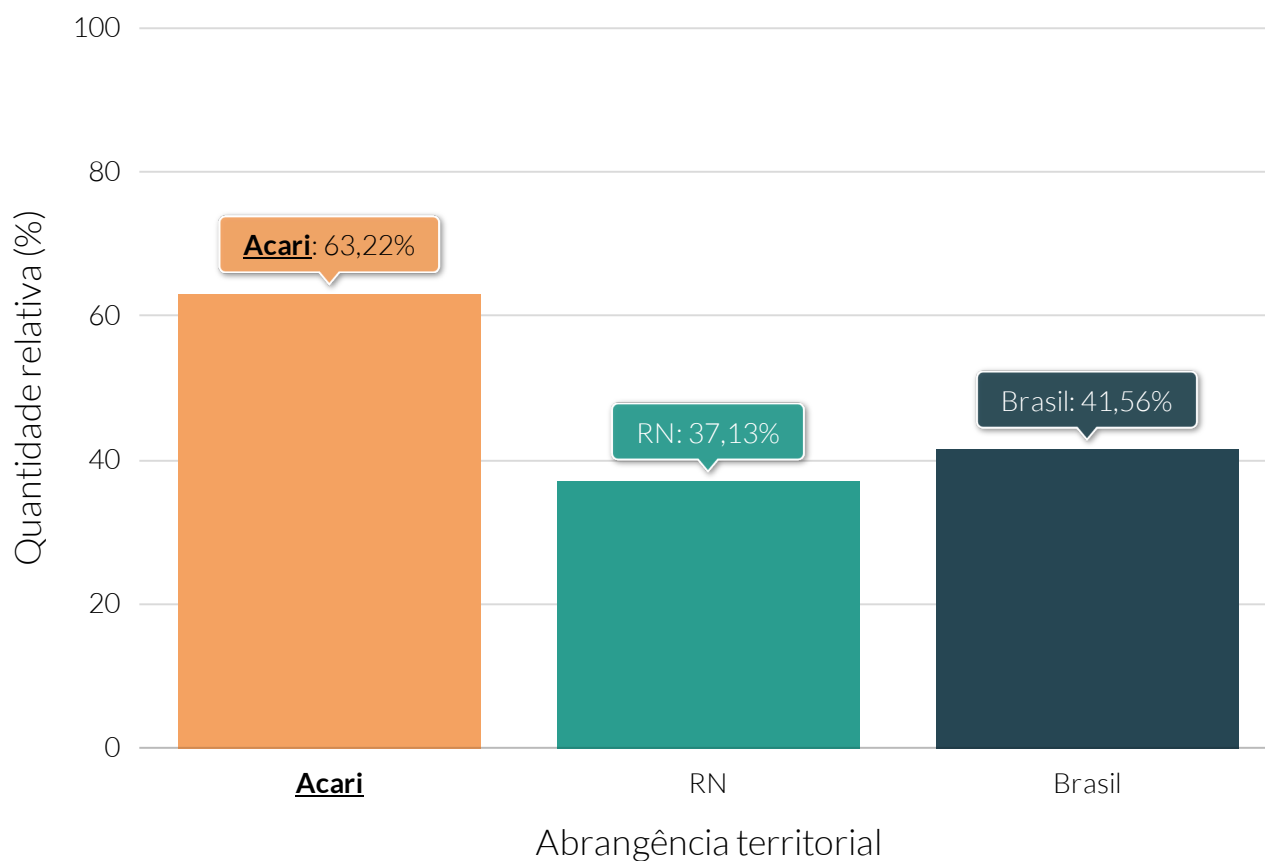

Fonte: Departamento de Informática do Sistema Único de Saúde (DATASUS).

Saúde

Estabelecimentos

De acordo com dados divulgados pelo Departamento de Informática do Sistema Único de Saúde do Brasil (DATASUS), do Ministério da Saúde, apontam que, em junho do ano de 2021, Acari possuía um total de 13 estabelecimentos de saúde.

No mesmo período, segundo o DATASUS, o município totalizava 40 leitos de internação, dos quais, 34 eram do SUS. O número de leitos de internação por mil habitantes de Acari era de 3,60, ao passo que a taxa estadual nacional era de 2,22 e 2,11, respectivamente.

Quantidade de estabelecimentos de saúde

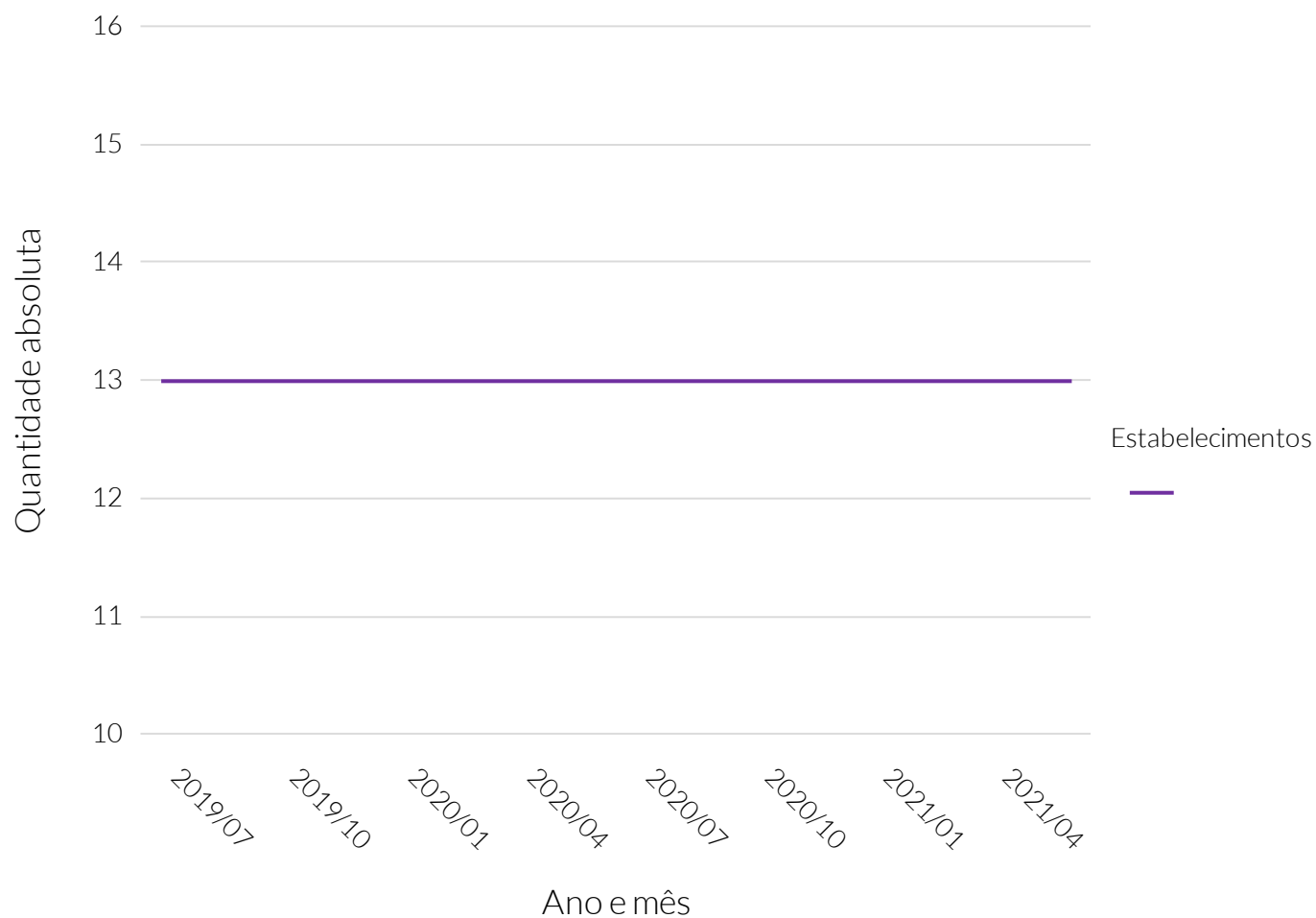

Fonte: Departamento de Informática do Sistema Único de Saúde (DATASUS).

Quantidade de estabelecimentos de saúde

Período	Quantidade de estabelecimentos
Julho de 2019	13
Agosto de 2019	13
Setembro de 2019	13
Outubro de 2019	13
Novembro de 2019	13
Dezembro de 2019	13
Janeiro de 2020	13
Fevereiro de 2020	13
Março de 2020	13
Abril de 2020	13
Mai de 2020	13
Junho de 2020	13
Julho de 2020	13
Agosto de 2020	13
Setembro de 2020	13
Outubro de 2020	13
Novembro de 2020	13
Dezembro de 2020	13
Janeiro de 2021	13
Fevereiro de 2021	13
Março de 2021	13
Abril de 2021	13
Mai de 2021	13
Junho de 2021	13

Quantidade de estabelecimentos de saúde, por tipo - 2021/06

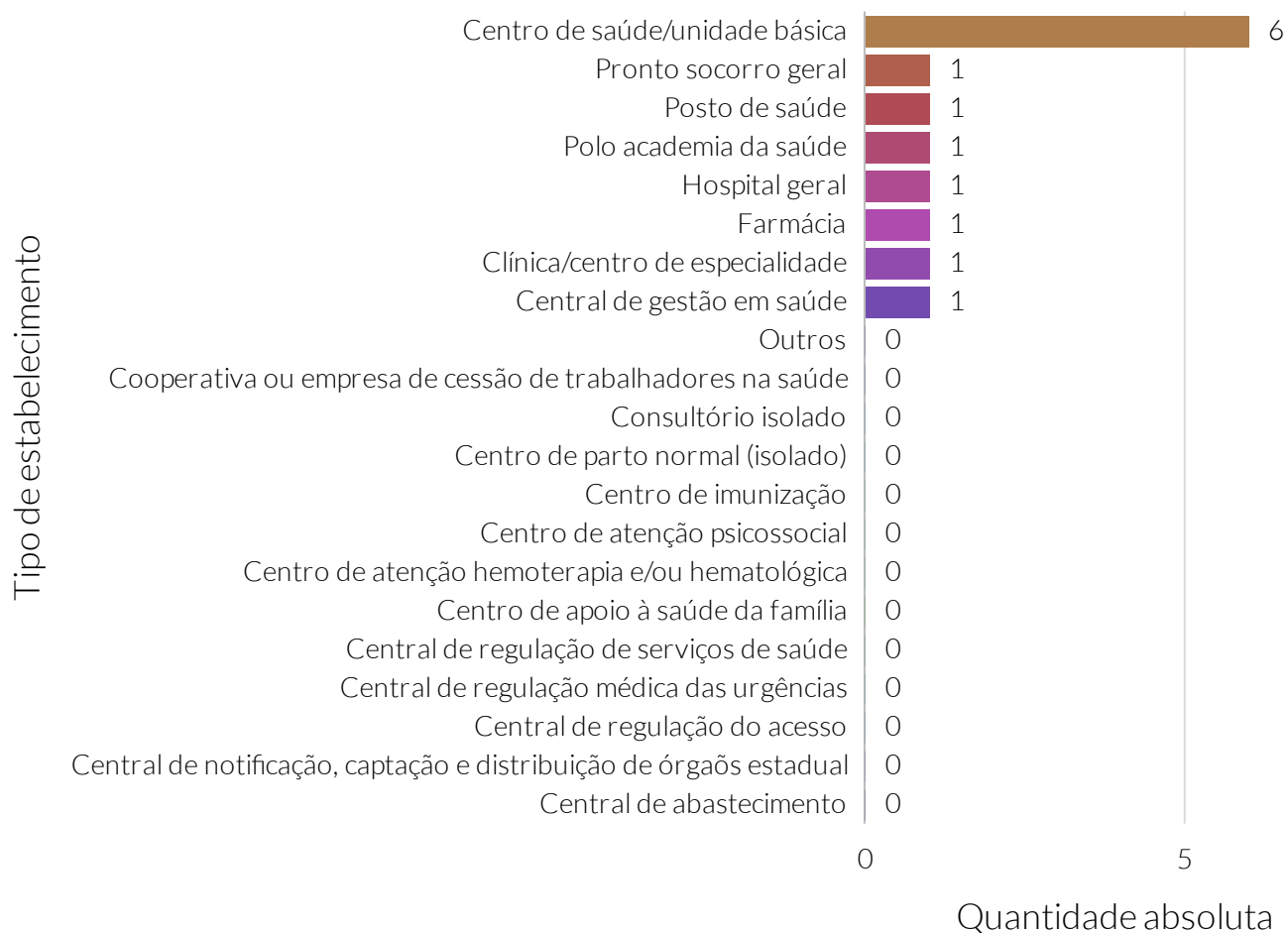

Fonte: Departamento de informática do Sistema Único de Saúde do Brasil (DATASUS).

Quantidade absoluta de leitos de internação

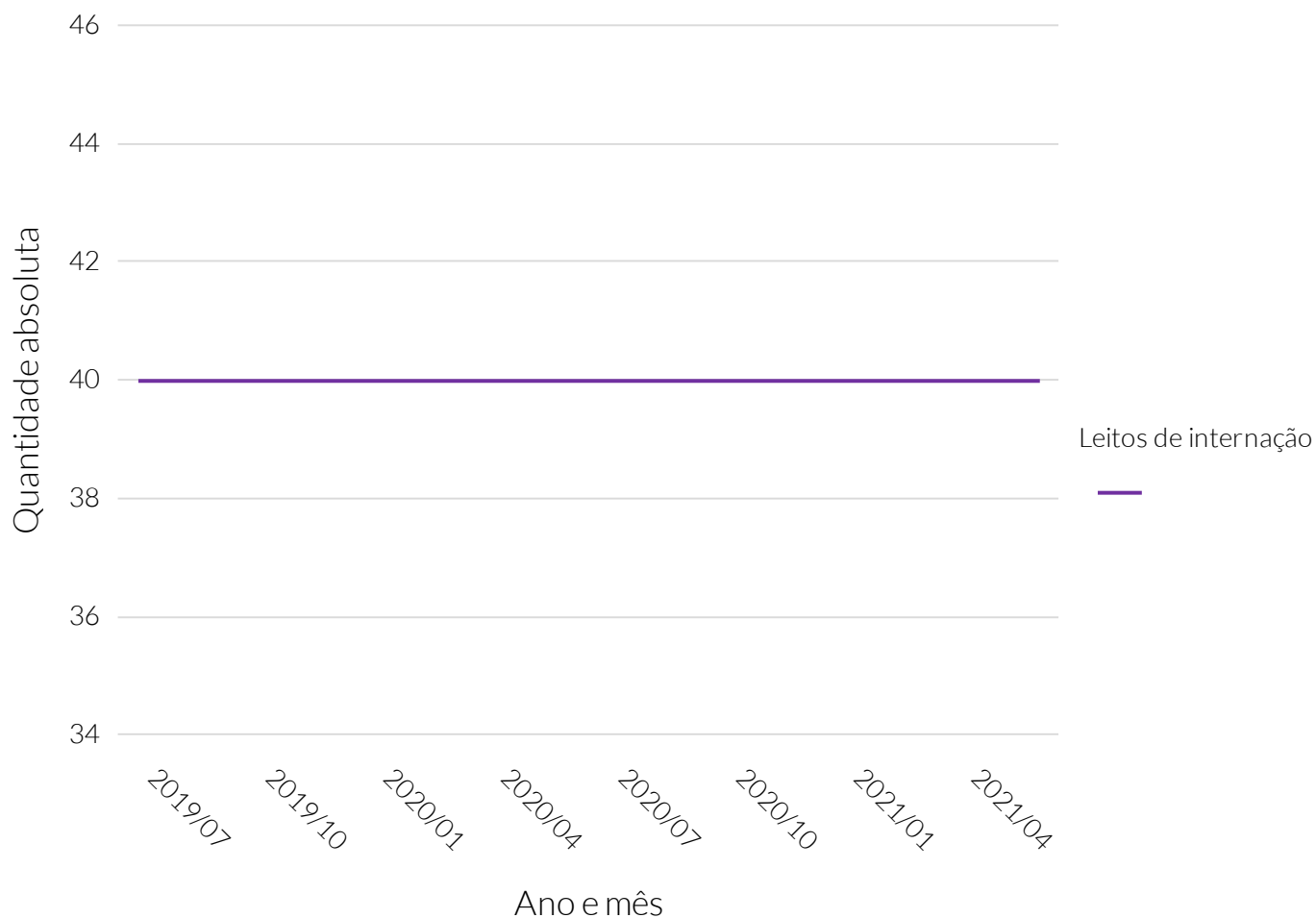

Fonte: Departamento de Informática do Sistema Único de Saúde (DATASUS).

Quantidade absoluta de leitos de internação

Período	Quantidade de leitos de internação
Julho de 2019	40
Agosto de 2019	40
Setembro de 2019	40
Outubro de 2019	40
Novembro de 2019	40
Dezembro de 2019	40
Janeiro de 2020	40
Fevereiro de 2020	40
Março de 2020	40
Abril de 2020	40
Maio de 2020	40
Junho de 2020	40
Julho de 2020	40
Agosto de 2020	40
Setembro de 2020	40
Outubro de 2020	40
Novembro de 2020	40
Dezembro de 2020	40
Janeiro de 2021	40
Fevereiro de 2021	40
Março de 2021	40
Abril de 2021	40
Maio de 2021	40
Junho de 2021	40

Quantidade de leitos de internação, por mil habitantes - 2021/06

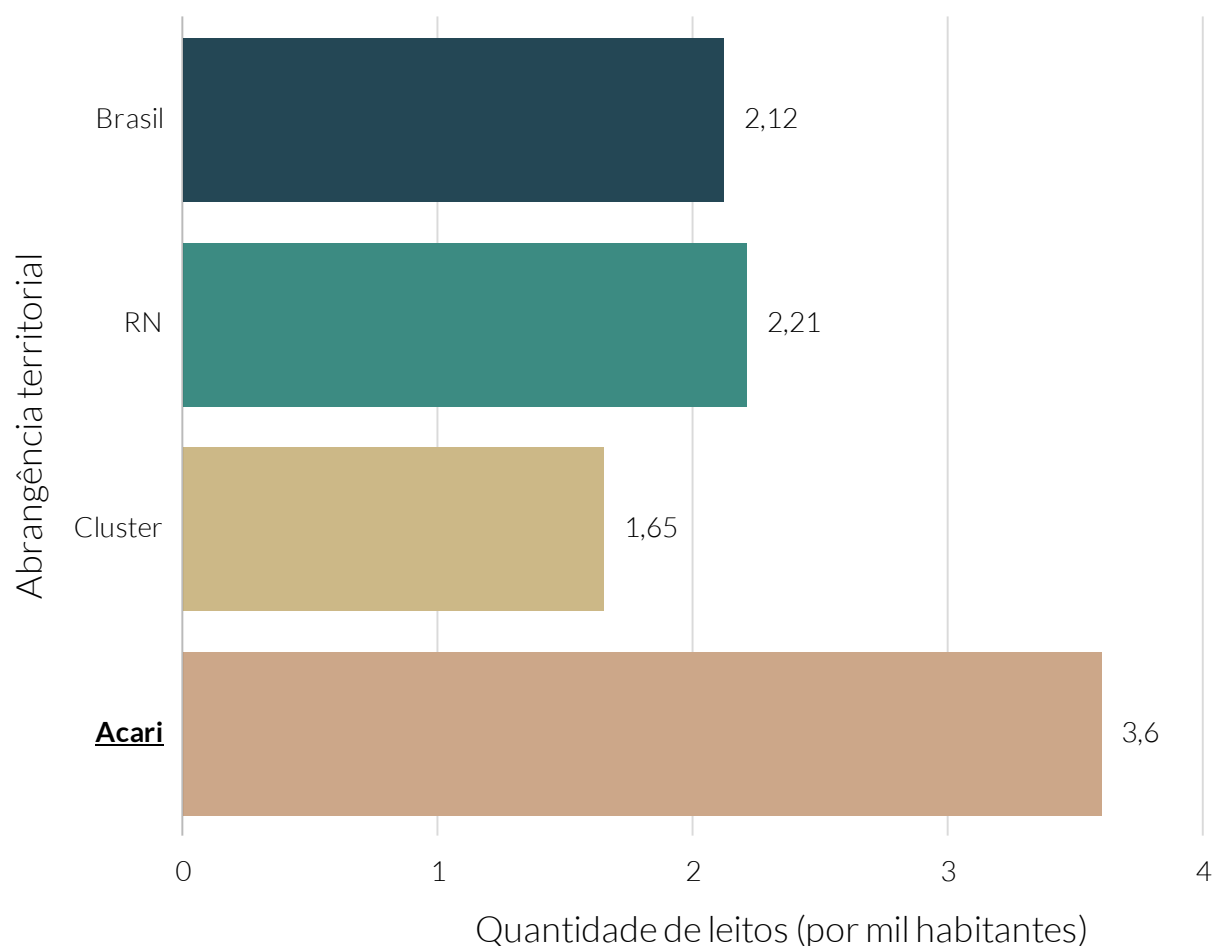

Fonte: Departamento de Informática do Sistema Único de Saúde (DATASUS).

Quantidade de leitos de internação, por mil habitantes por município do cluster - 2021/06

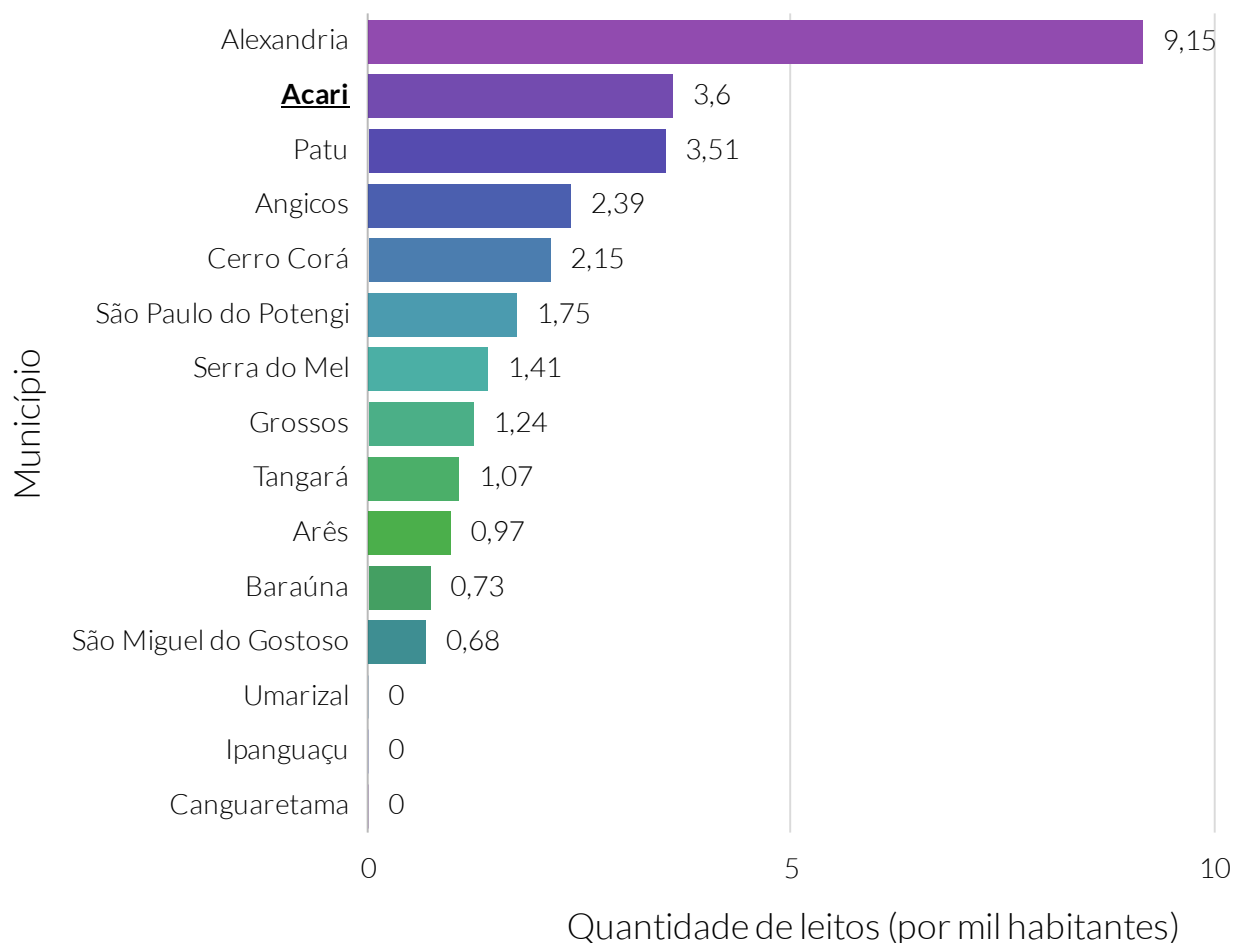

Fonte: Departamento de Informática do Sistema Único de Saúde (DATASUS).

Nota: O cluster é um agrupamento de municípios que fazem parte do mesmo estado e possuem similaridades econômicas, sociais e demográficas. Para o agrupamento foram utilizados os seguintes indicadores: Estimativa populacional, IDHm, Rendimento nominal médio mensal domiciliar per capita dos domicílios particulares permanentes urbanos, PIB, Quantidade de empresas, Quantidade de empregos, Potencial de Consumo e Receita orçamentária (R\$) tributária (exceto intraorçamentária).

Quantidade de leitos de internação do SUS

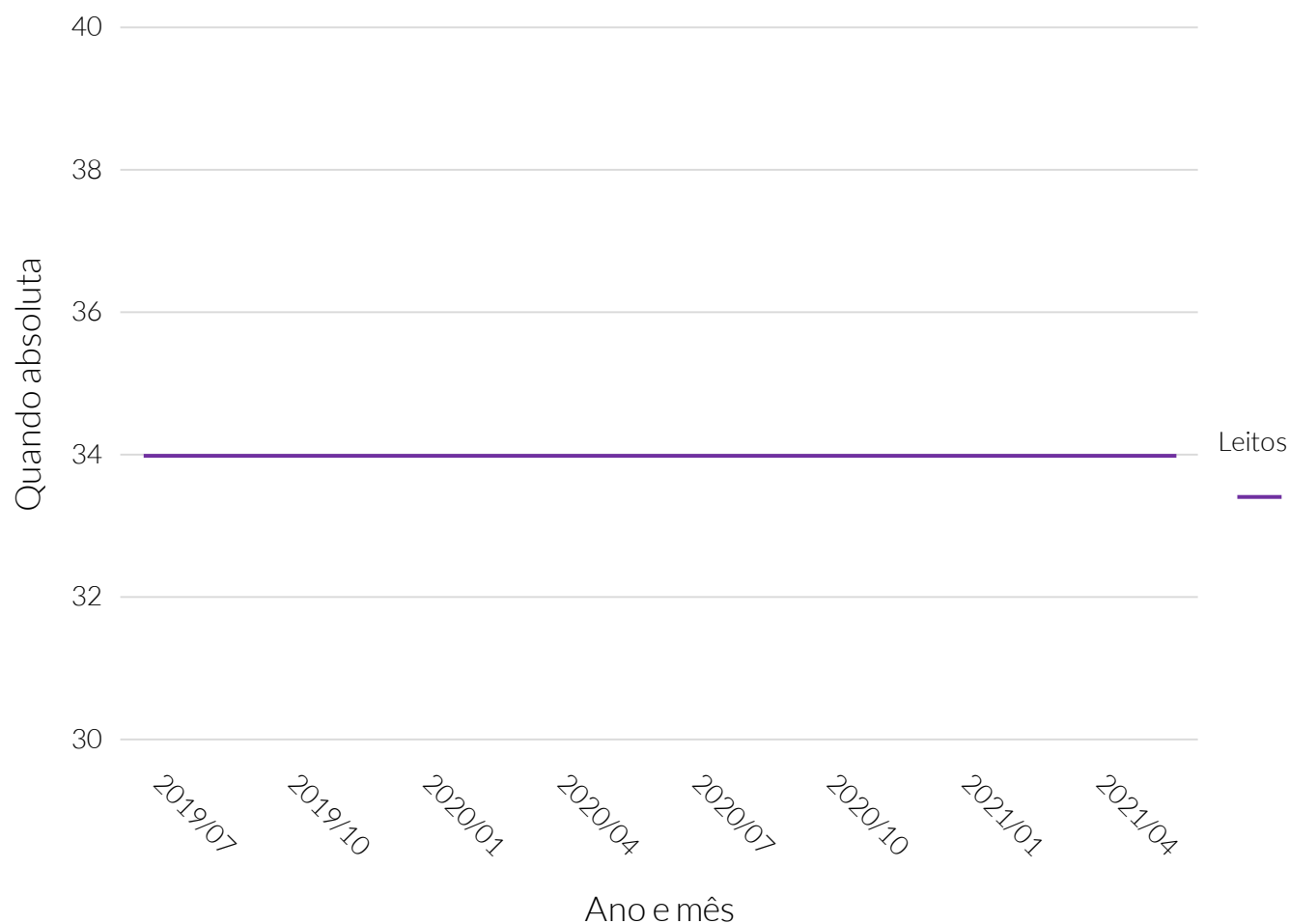

Fonte: Departamento de Informática do Sistema Único de Saúde (DATASUS).

Nota: SUS - Sistema Único de Saúde.

Quantidade de leitos de internação do SUS

Período	Quantidade de leitos de internação do SUS
Julho de 2019	34
Agosto de 2019	34
Setembro de 2019	34
Outubro de 2019	34
Novembro de 2019	34
Dezembro de 2019	34
Janeiro de 2020	34
Fevereiro de 2020	34
Março de 2020	34
Abril de 2020	34
Mai de 2020	34
Junho de 2020	34
Julho de 2020	34
Agosto de 2020	34
Setembro de 2020	34
Outubro de 2020	34
Novembro de 2020	34
Dezembro de 2020	34
Janeiro de 2021	34
Fevereiro de 2021	34
Março de 2021	34
Abril de 2021	34
Mai de 2021	34
Junho de 2021	34

Quantidade relativa de leitos de internação do SUS - 2021/06

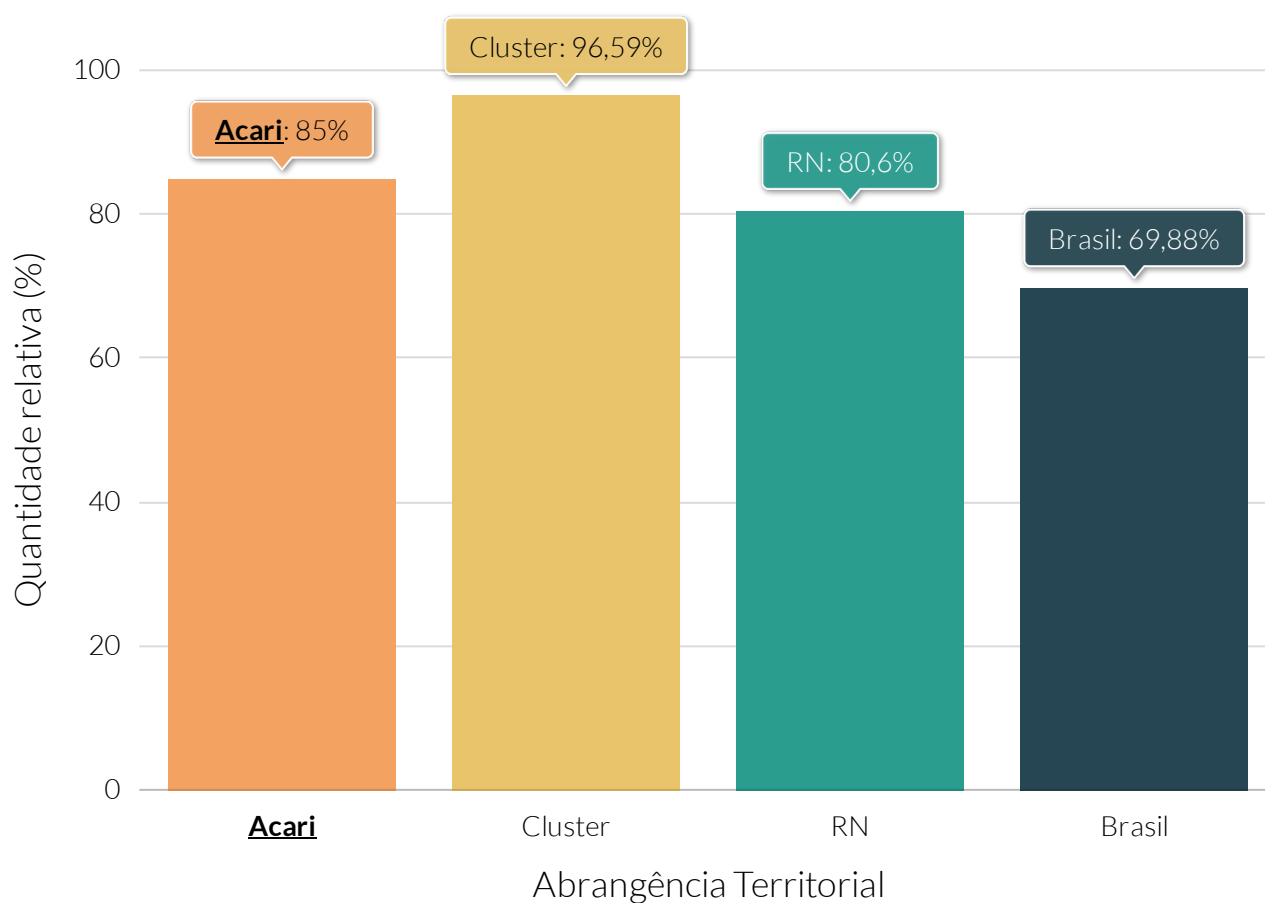

Fonte: Departamento de Informática do Sistema Único de Saúde (DATASUS).

Nota: SUS - Sistema Único de Saúde.

Quantidade de leitos de internação do SUS, por mil habitantes - 2021/06

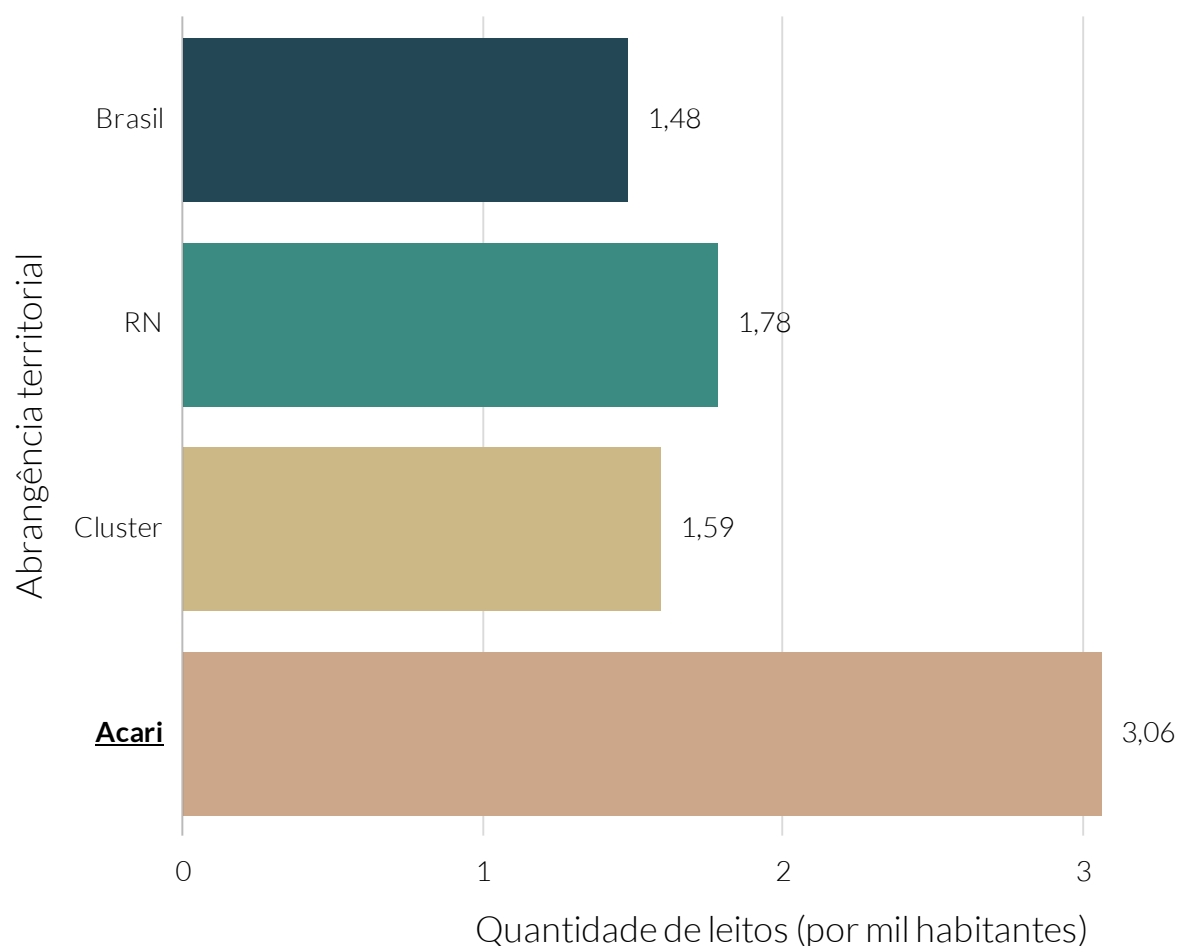

Fonte: Departamento de Informática do Sistema Único de Saúde (DATASUS).

Nota: SUS - Sistema Único de Saúde .

Quantidade de leitos de internação do SUS, por mil habitantes dos municípios do cluster - 2021/06

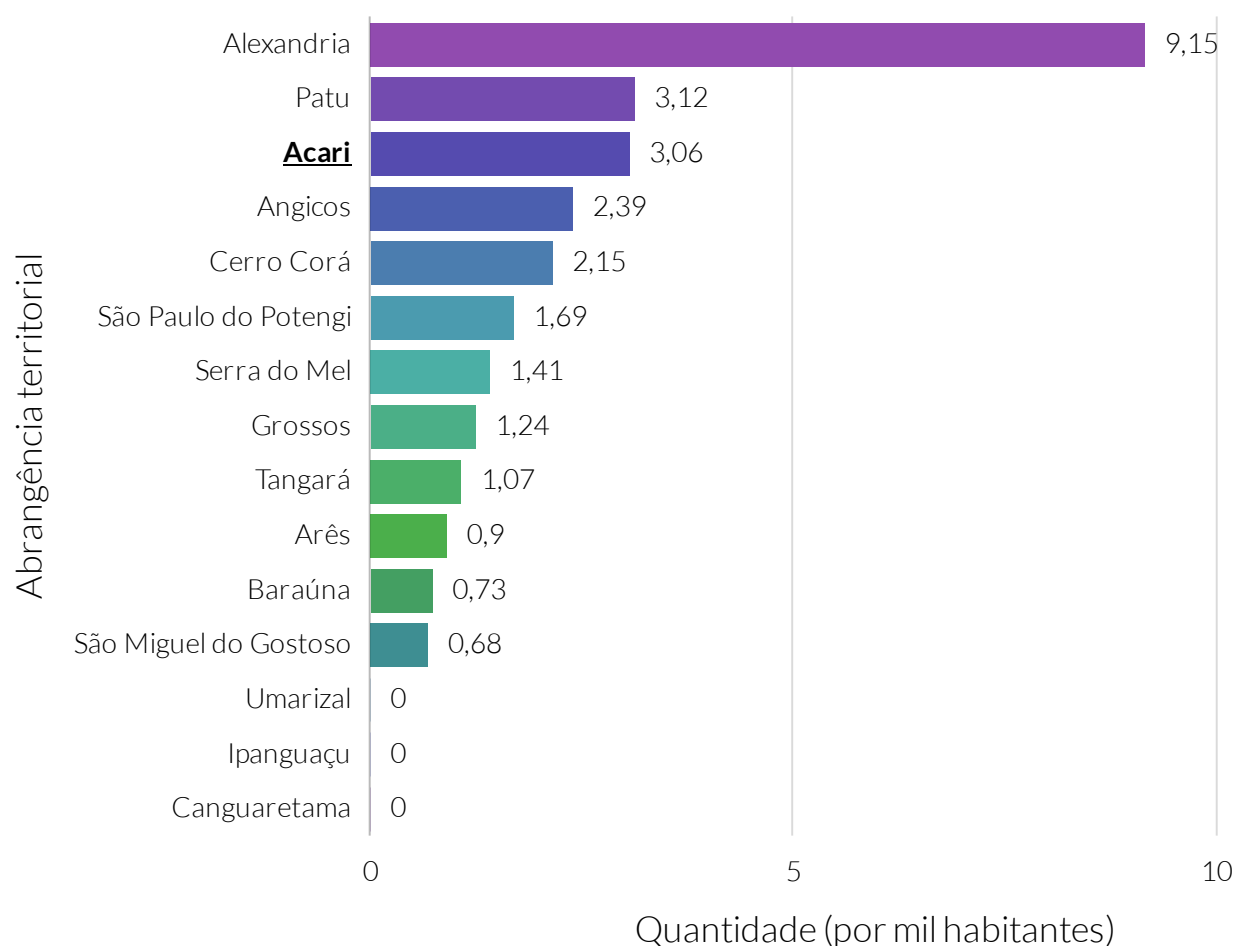

Fonte: Departamento de Informática do Sistema Único de Saúde (DATASUS).

Nota: SUS - Sistema Único de Saúde.

O cluster é um agrupamento de municípios que fazem parte do mesmo estado e possuem similaridades econômicas, sociais e demográficas. Para o agrupamento foram utilizados os seguintes indicadores: Estimativa populacional, IDHm, Rendimento nominal médio mensal domiciliar per capita dos domicílios particulares permanentes urbanos, PIB, Quantidade de empresas, Quantidade de empregos, Potencial de Consumo e Receita orçamentária (R\$) tributária (exceto intraorçamentária)..

De acordo com dados do Departamento de Informática do Sistema Único de Saúde do Brasil (DATASUS), do Ministério da Saúde, em junho do ano de 2021, o município de Acari contava com 29 profissionais ligados à área da saúde. Destes, 9 eram médicos.

No mesmo período, a relação de médicos por mil habitantes em Acari foi de 0,72, enquanto a taxa estadual e nacional foi de 1,58 e 2, respectivamente.

Em março do ano de 2021, segundo a Agência Nacional de Saúde Suplementar (ANS), um total de 3,68% da população do município contava com a cobertura de planos de saúde privados.

Quantidade de profissionais ligados à saúde



Fonte: Departamento de Informática do Sistema Único de Saúde (DATASUS).

Quantidade de profissionais ligados à saúde

Período	Quantidade de profissionais
Julho de 2019	32
Agosto de 2019	32
Setembro de 2019	31
Outubro de 2019	30
Novembro de 2019	31
Dezembro de 2019	31
Janeiro de 2020	30
Fevereiro de 2020	29
Março de 2020	30
Abril de 2020	30
Mai de 2020	32
Junho de 2020	33
Julho de 2020	34
Agosto de 2020	33
Setembro de 2020	33
Outubro de 2020	29
Novembro de 2020	29
Dezembro de 2020	29
Janeiro de 2021	29
Fevereiro de 2021	30
Março de 2021	30
Abril de 2021	30
Mai de 2021	29
Junho de 2021	29

Quantidade de profissionais ligados à saúde, por ocupação - 2021/06

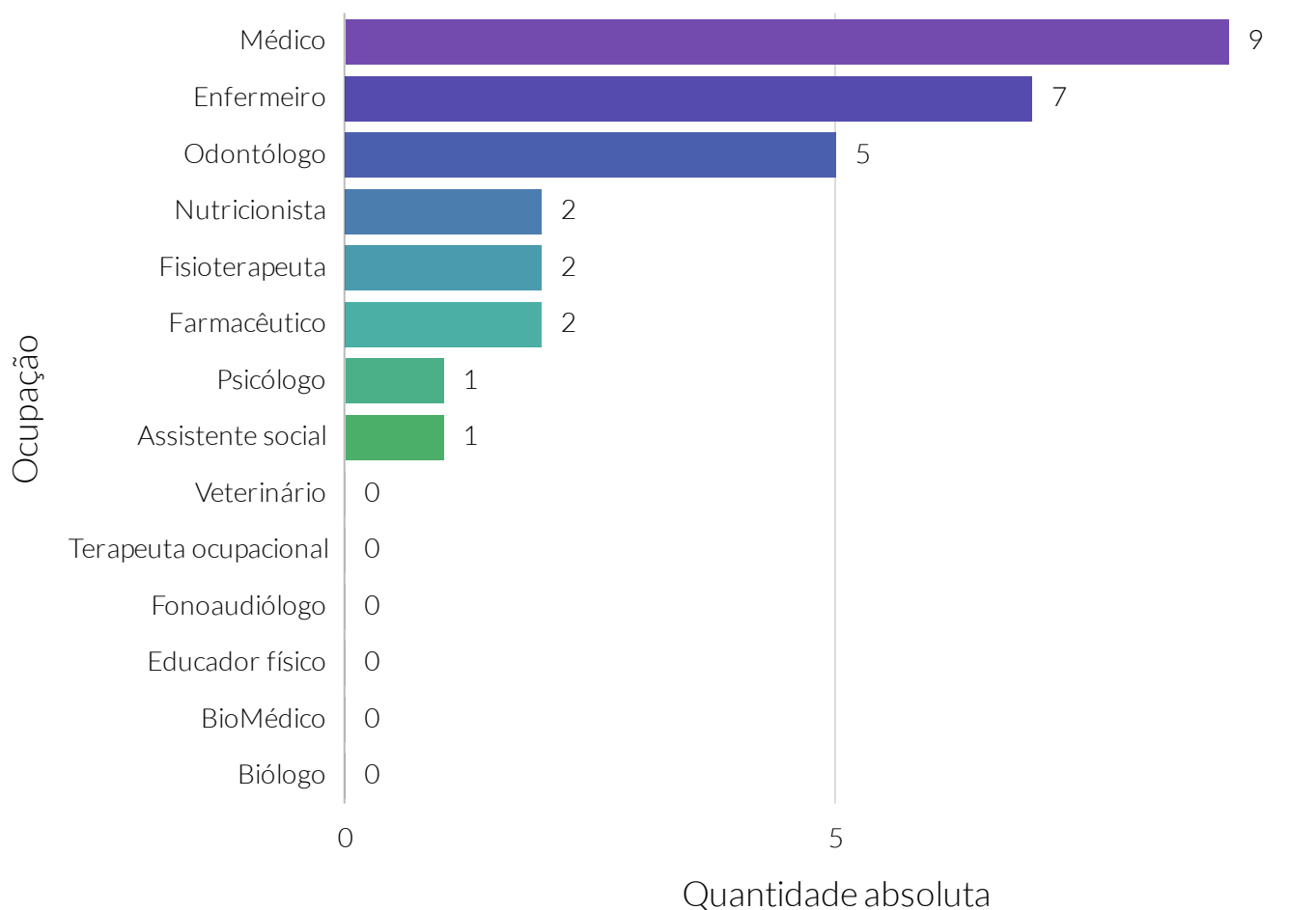

Fonte: Departamento de Informática do Sistema Único de Saúde (DATASUS).

Nota: São considerados profissionais da saúde aqueles que constam na Resolução 287/1998.

Quantidade de médicos, por especialidade - 2021/06

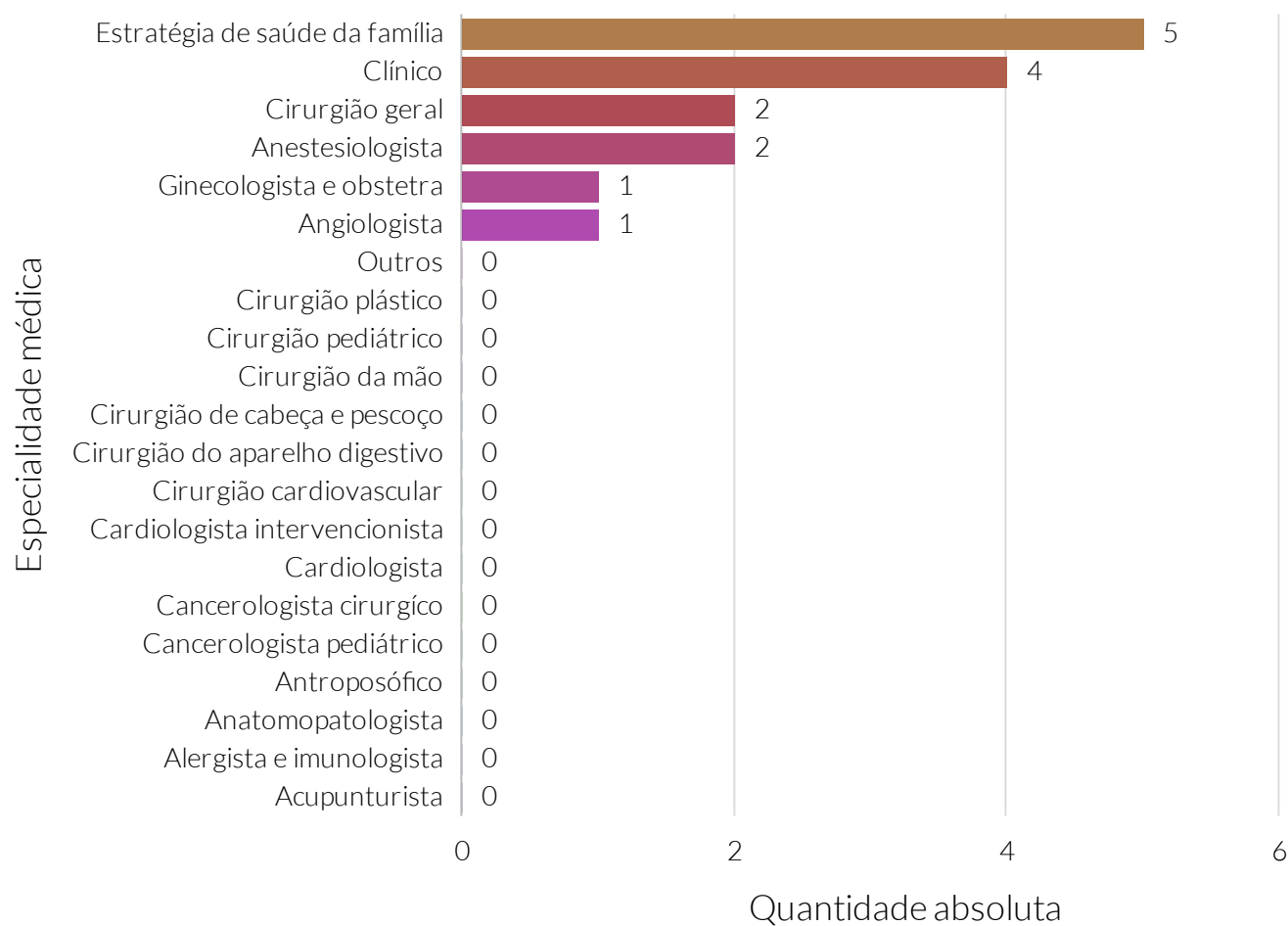

Fonte: Departamento de informática do Sistema Único de Saúde do Brasil (DATASUS).

Quantidade de médicos, por mil habitantes dos municípios do cluster - 2021/06

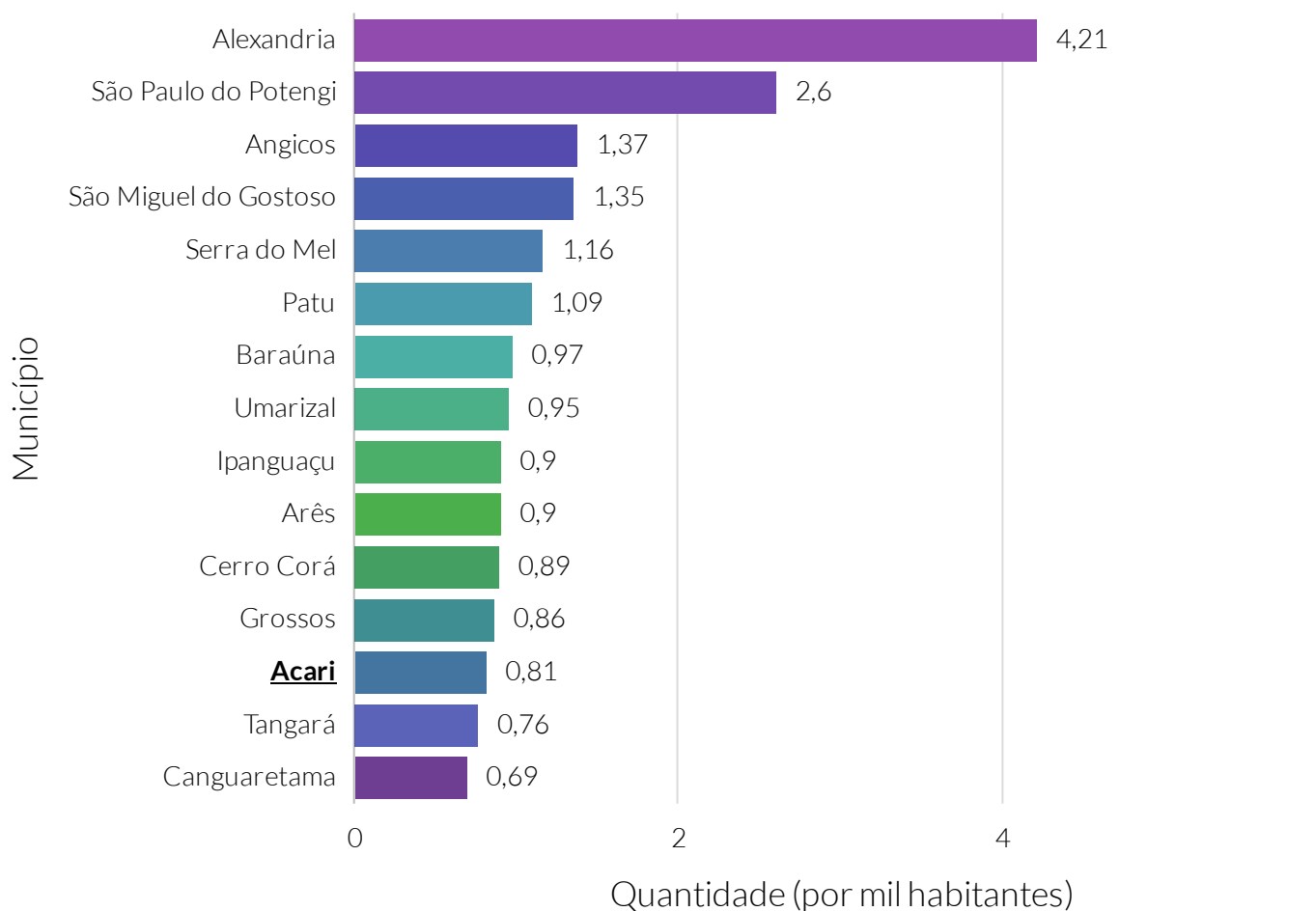

Fonte: Departamento de Informática do Sistema Único de Saúde (DATASUS).

Nota: O cluster é um agrupamento de municípios que fazem parte do mesmo estado e possuem similaridades econômicas, sociais e demográficas. Para o agrupamento foram utilizados os seguintes indicadores: Estimativa populacional, IDHm, Rendimento nominal médio mensal domiciliar per capita dos domicílios particulares permanentes urbanos, PIB, Quantidade de empresas, Quantidade de empregos, Potencial de Consumo e Receita orçamentária (R\$) tributária (exceto intraorçamentária).

De acordo com dados do Programa das Nações Unidas para o Desenvolvimento (PNUD), em Acari, 25% da população na faixa etária de 15 anos ou mais não era alfabetizada no ano de 2000. Já no ano de 2010 essa proporção era de 17,81%, período em que o estado e o país apresentaram, respectivamente, uma taxa de analfabetismo de 18,54% e 9,61%. Comparado aos demais municípios do estado de Rio Grande do Norte, Acari detém a 11ª menor taxa de analfabetismo nesta faixa etária da população.

Em relação à média estadual, a população adulta (25 ou mais anos de idade) de Acari apresenta uma proporção de 31,57% e 8,32% pessoas com ensino médio e superior completo, respectivamente. Para o município de Acari, esses valores são de 26,91 e 4,92%, respectivamente. O município ocupa a 27ª posição no estado em termos percentuais de população adulta com ensino superior completo.

Taxa de analfabetismo da população de 15+ anos - 2010

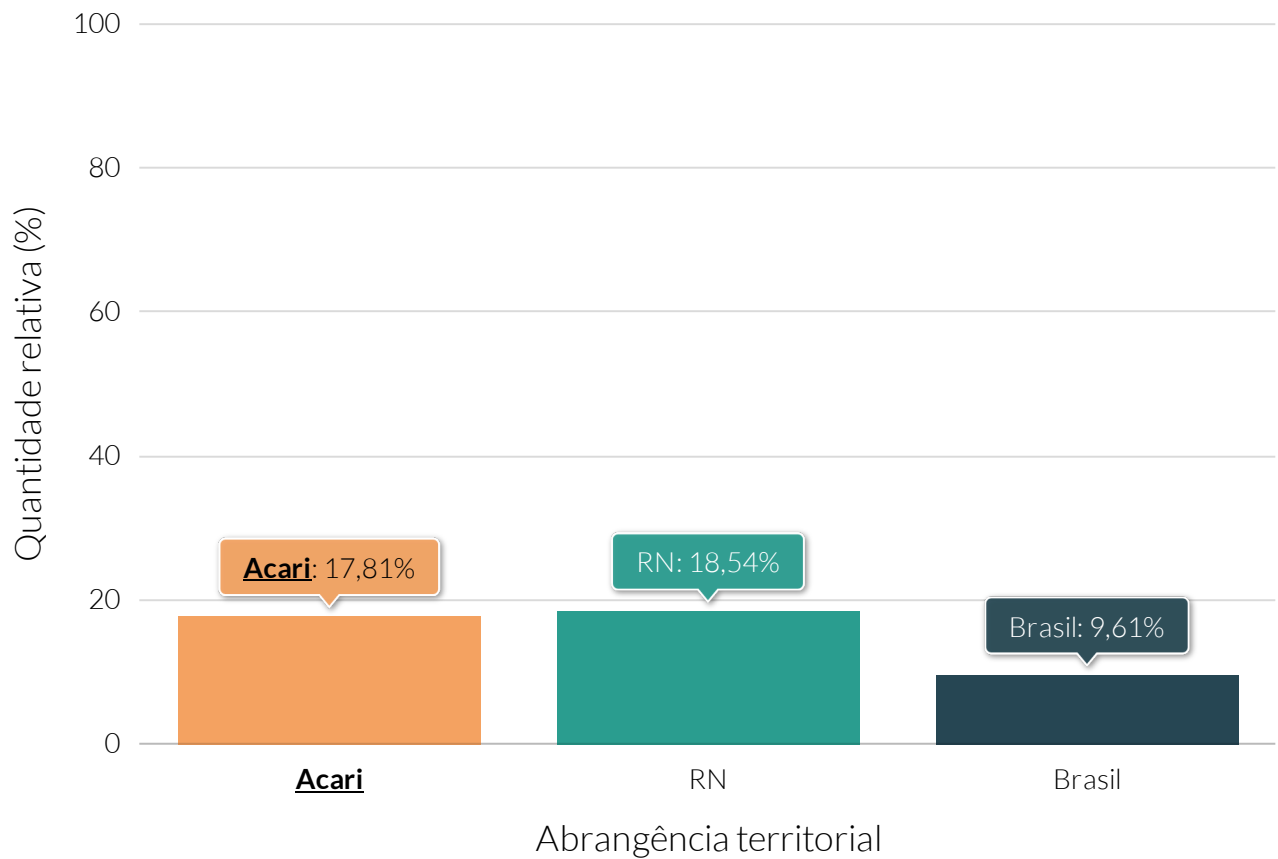

Fonte: Programa das Nações Unidas para o Desenvolvimento (PNUD).

Quantidade relativa da população adulta (25+) por grau de escolaridade - 2010

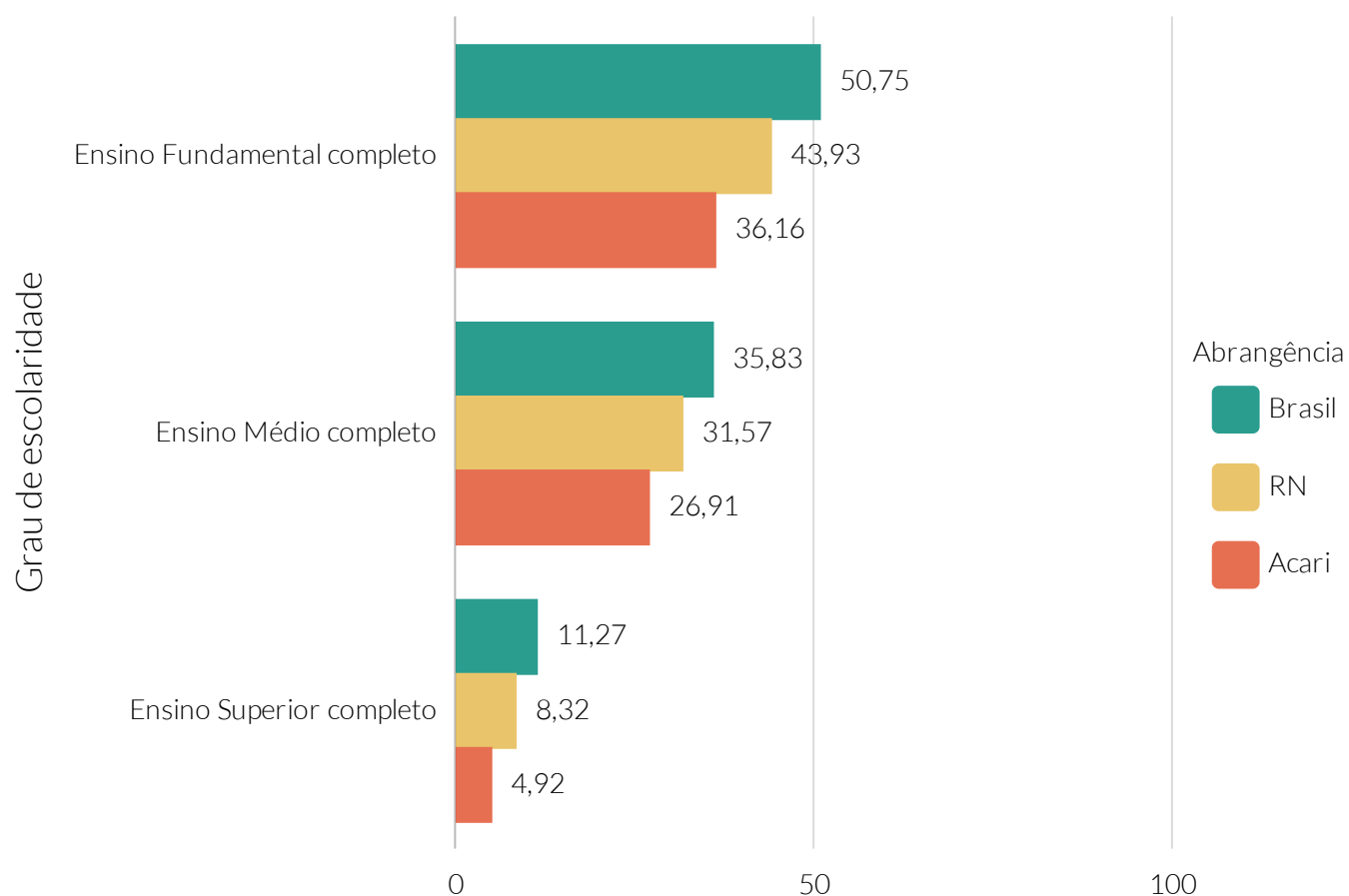

Fonte: Programa das Nações Unidas para o Desenvolvimento (PNUD).

Segundo dados do Ministério da Educação, no ano de 2020, Acari possuía um total de 1.983 alunos matriculados.

No ano de 2019, o Índice de Desenvolvimento da Educação Básica de Acari do 5º e 9º ano foi de 6,80 e 5, respectivamente. A taxa de distorção idade-série foi de 6,70% e 13,40% ao passo que a taxa de abandono escolar apresentou um valor de 0,10% e 0,40% para o ensino fundamental e médio, respectivamente.

Quantidade de matrículas na educação básica

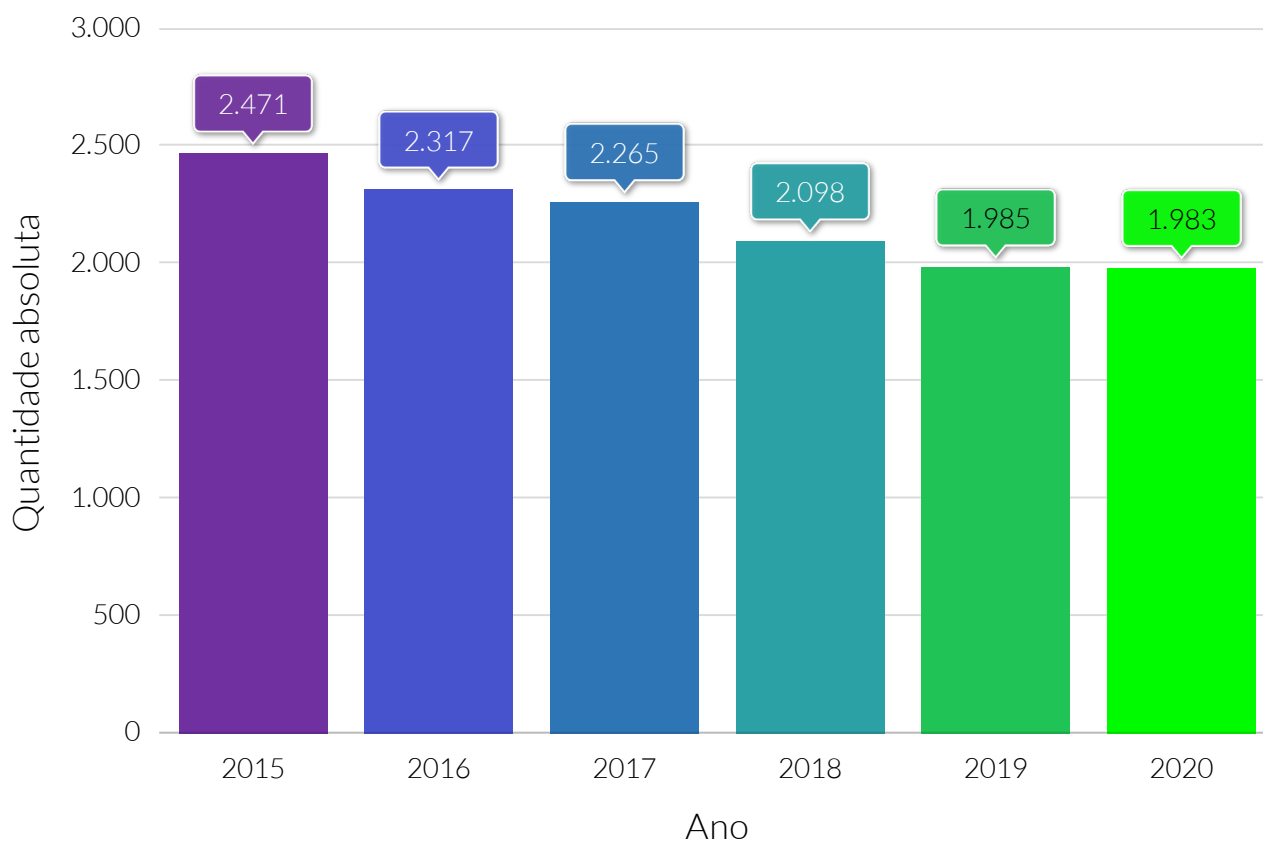

Fonte: Instituto Nacional de Estudos e Pesquisas Educacionais Anísio Teixeira (INEP).

Quantidade de matrículas na educação infantil - 2020

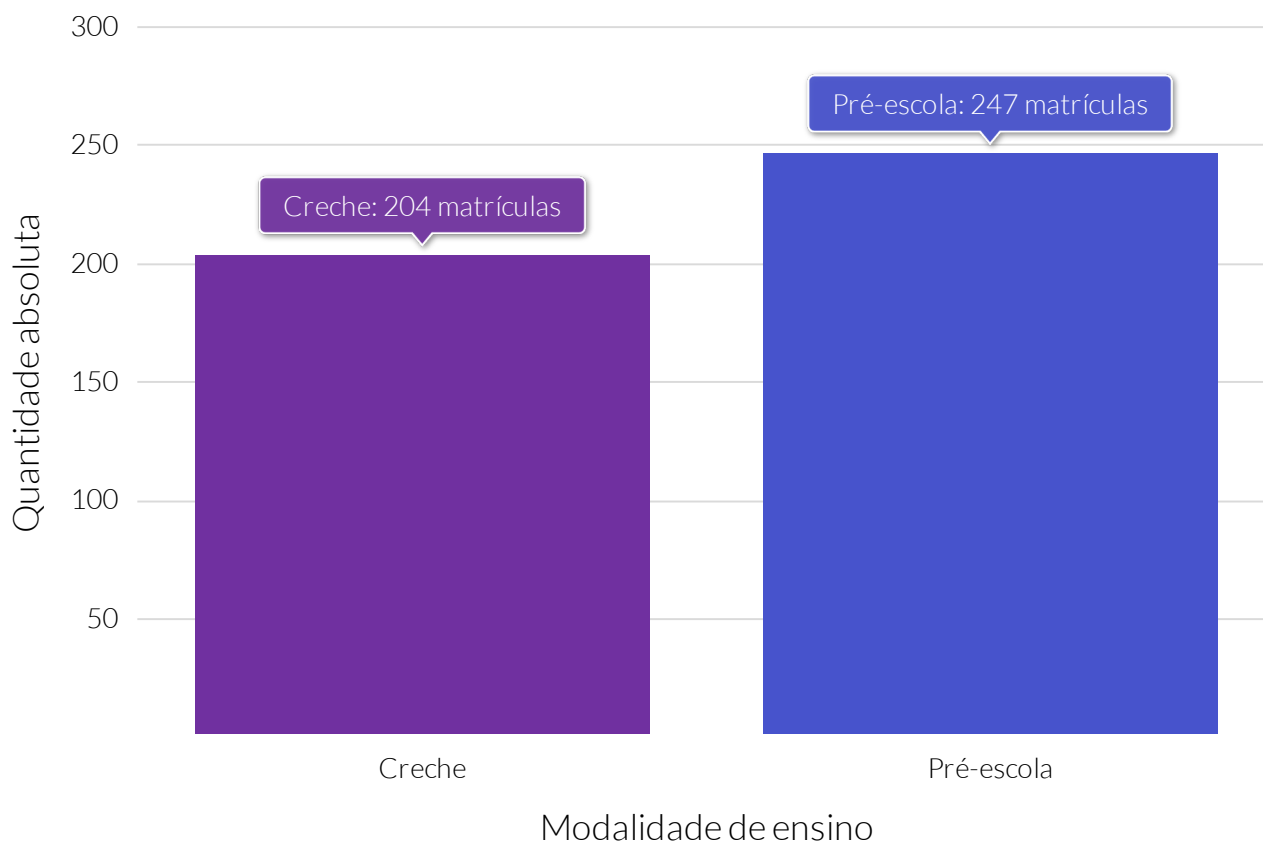

Fonte: Instituto Nacional de Estudos e Pesquisas Educacionais Anísio Teixeira (INEP).

Quantidade relativa de matrículas na educação infantil, por modalidades de ensino - 2020

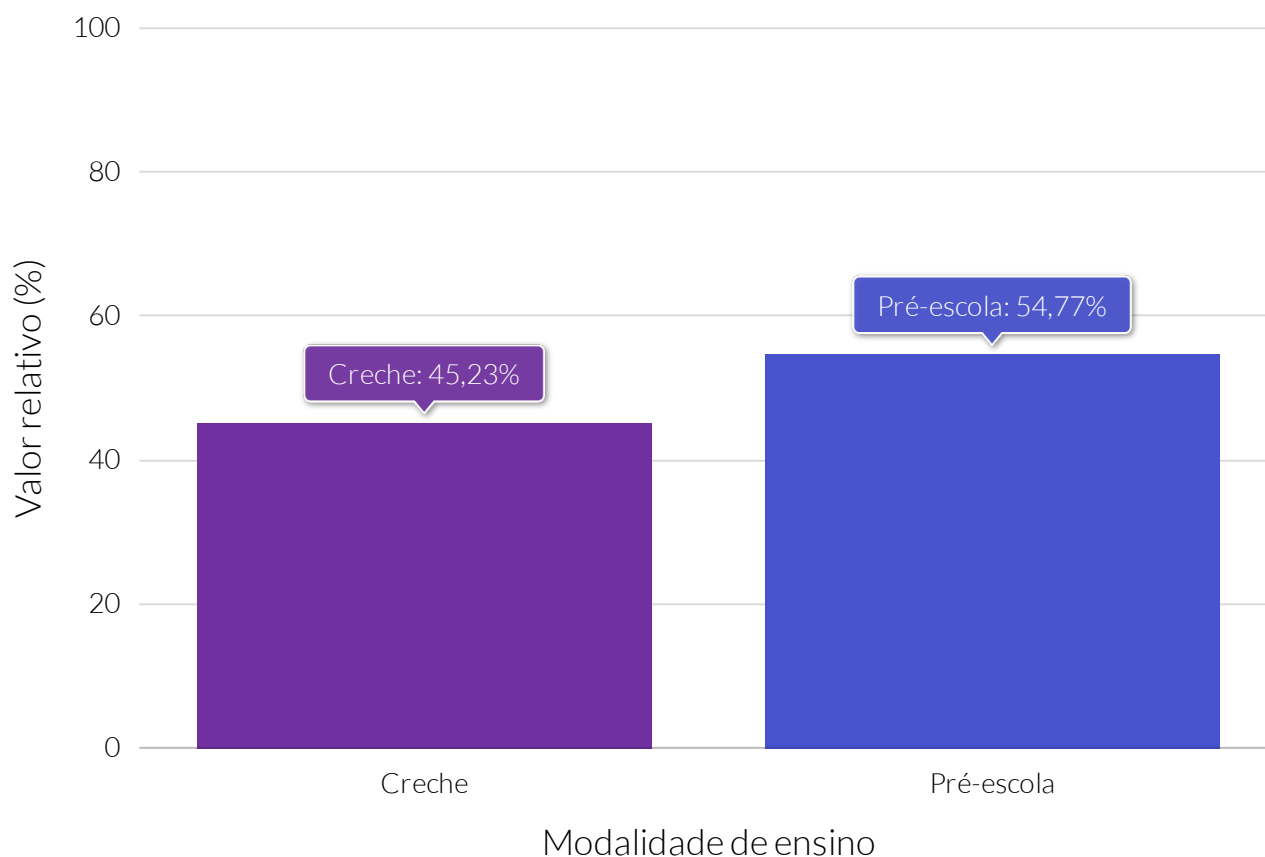

Fonte: Instituto Nacional de Estudos e Pesquisas Educacionais Anísio Teixeira (INEP).

Quantidade de matrículas no ensino fundamental, por modalidade de ensino - 2020

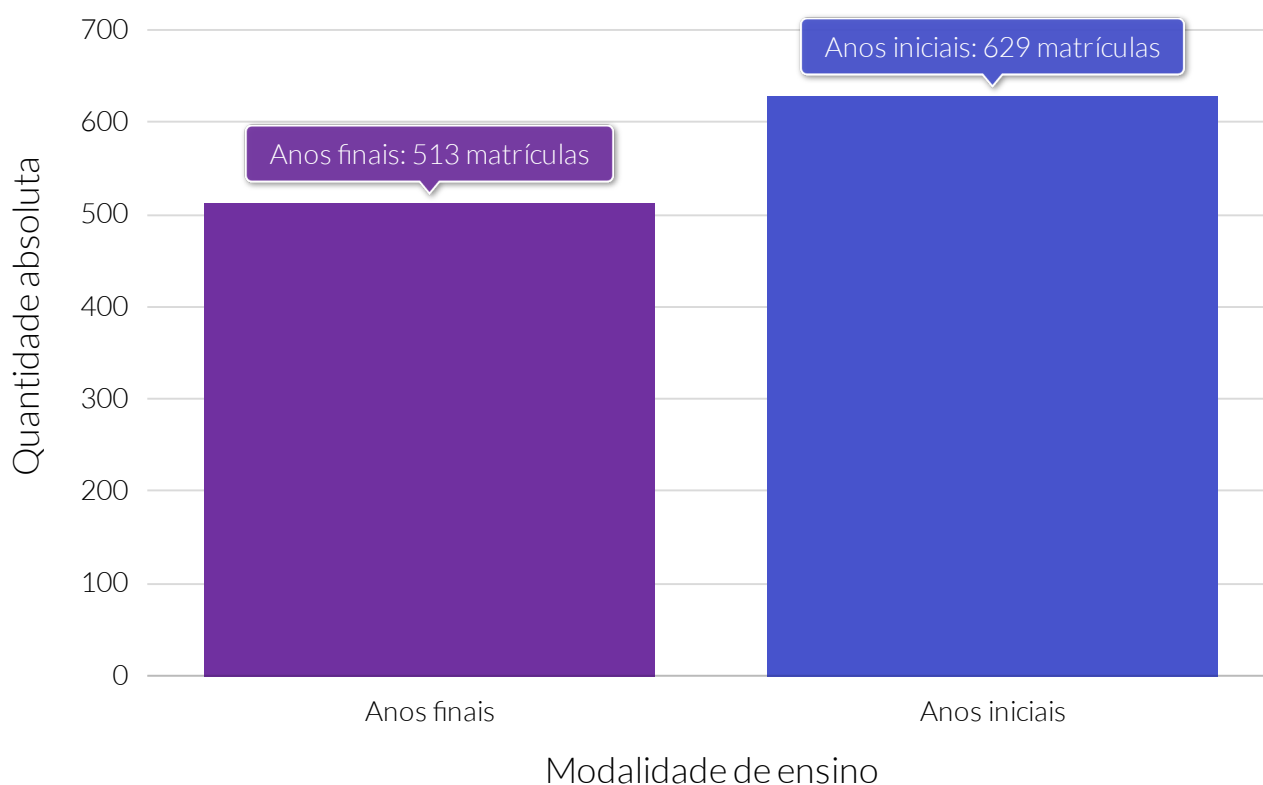

Fonte: Instituto Nacional de Estudos e Pesquisas Educacionais Anísio Teixeira (INEP).

Quantidade relativa de matrículas no ensino fundamental, por modalidade de ensino - 2020

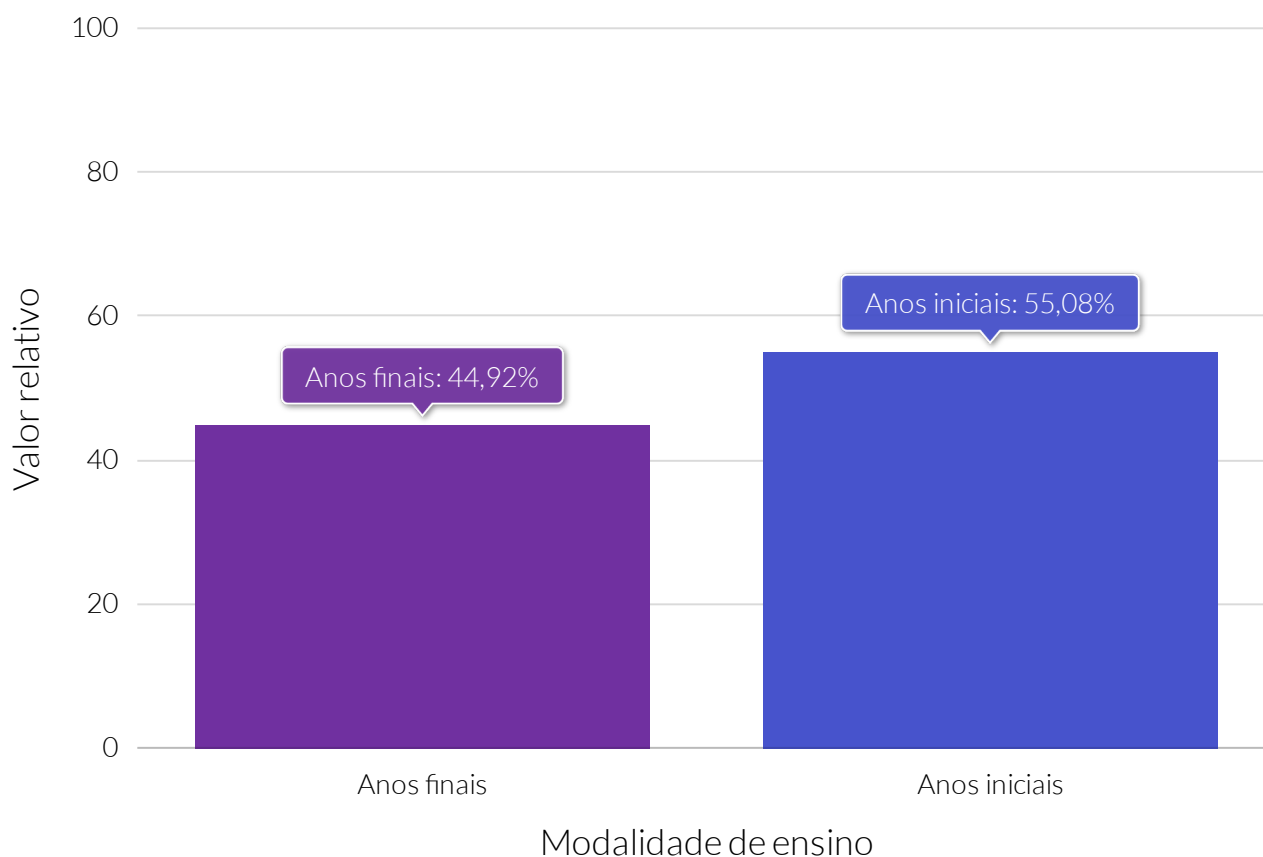

Fonte: Instituto Nacional de Estudos e Pesquisas Educacionais Anísio Teixeira (INEP).

Quantidade de matrículas em Educação de Jovens e Adultos (EJA), por modalidade de ensino - 2020

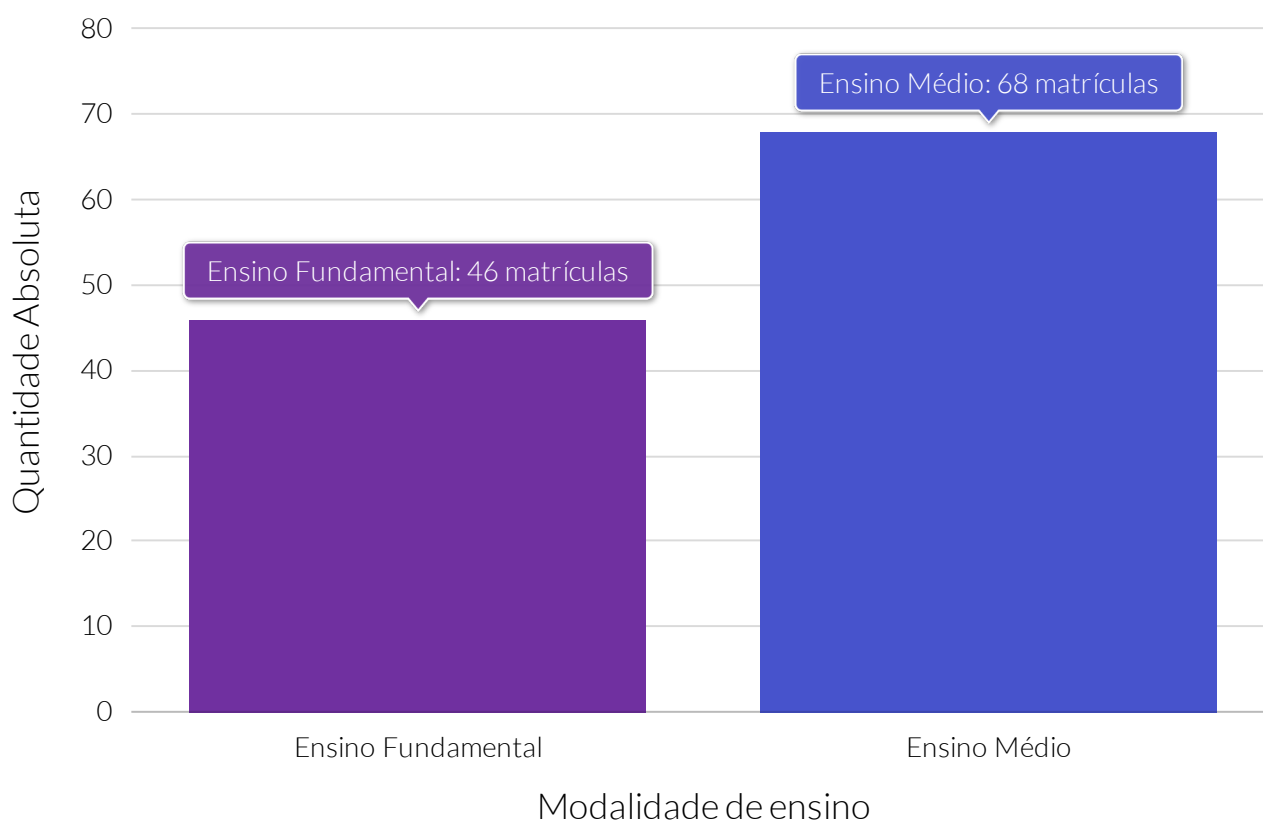

Fonte: Instituto Nacional de Estudos e Pesquisas Educacionais Anísio Teixeira (INEP).

Quantidade relativa de matrículas em Educação de Jovens e Adultos (EJA), por modalidades de ensino - 2020

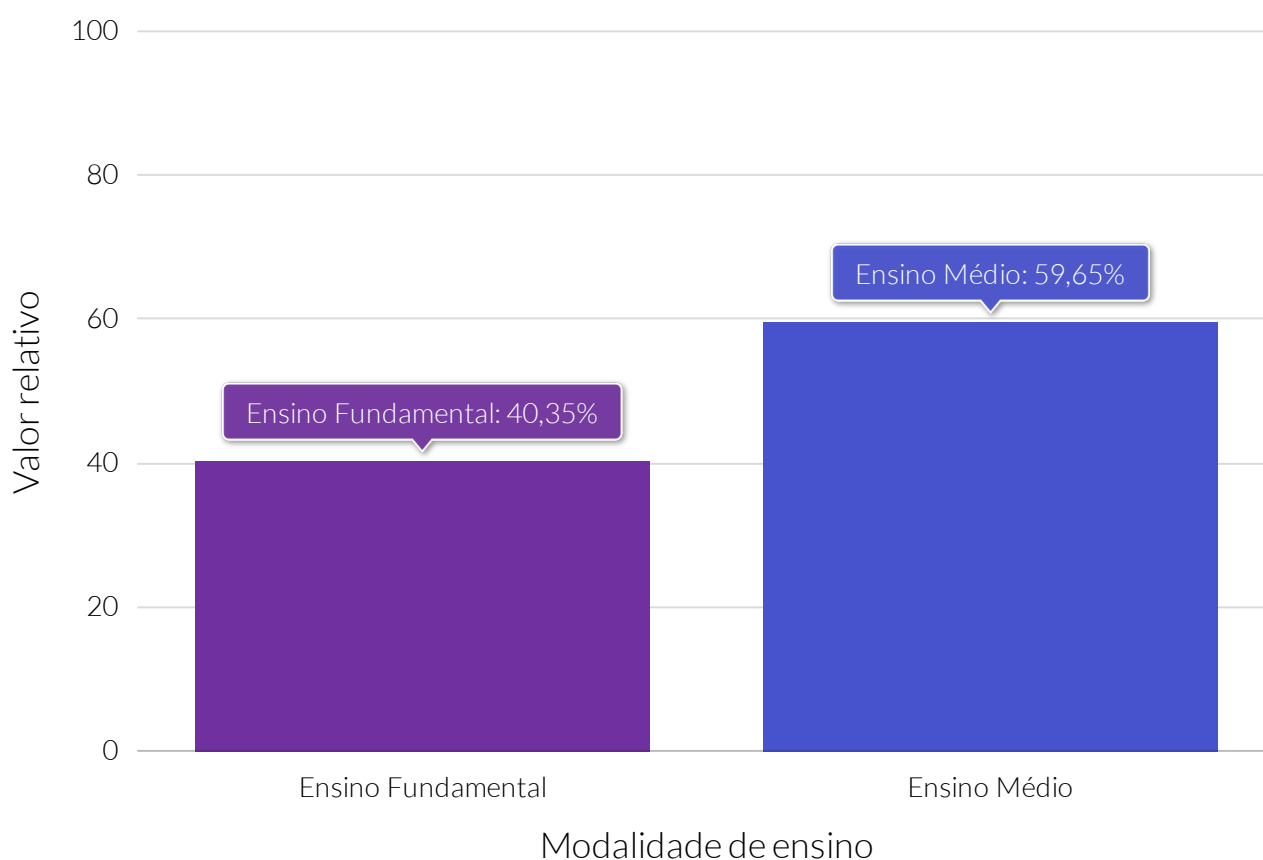

Fonte: Instituto Nacional de Estudos e Pesquisas Educacionais Anísio Teixeira (INEP).

Quantidade de matrículas no Ensino Médio, por modalidade de ensino - 2020

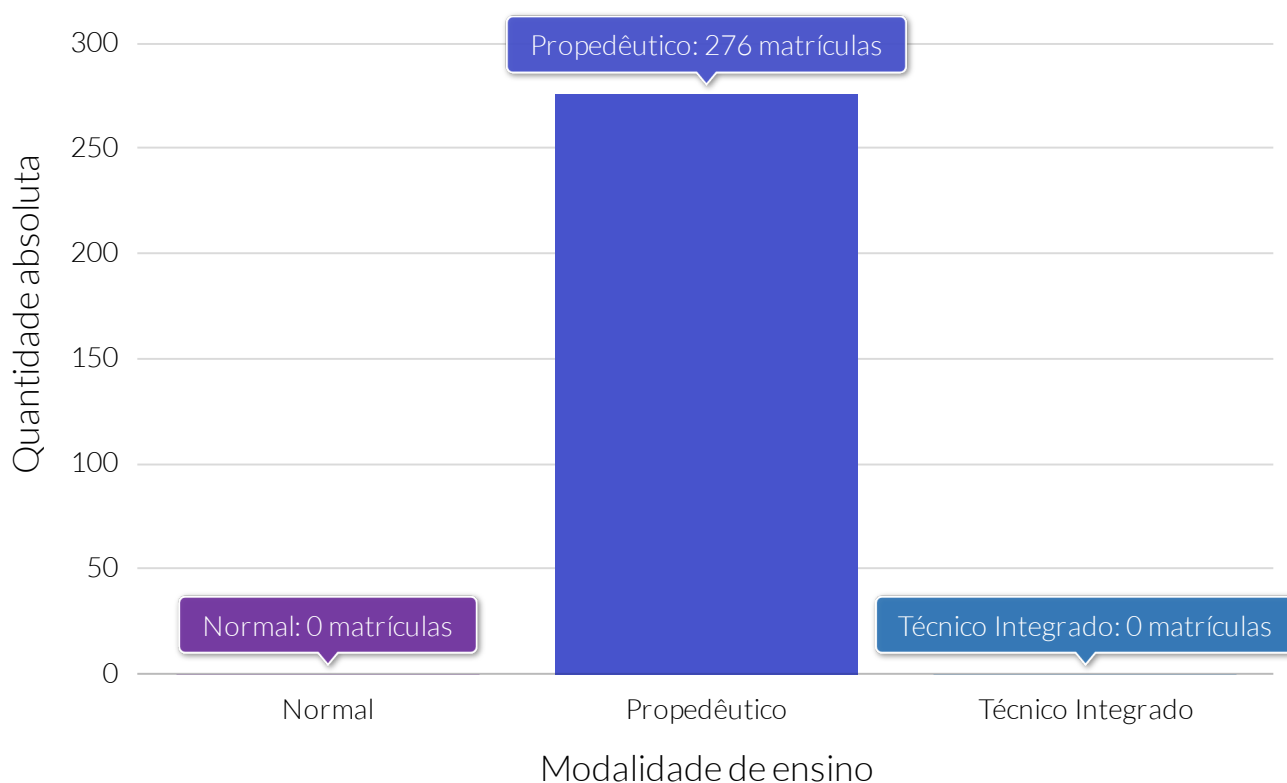

Fonte: Instituto Nacional de Estudos e Pesquisas Educacionais Anísio Teixeira (INEP).

Quantidade relativa de matrículas no ensino médio, por modalidades de ensino - 2020

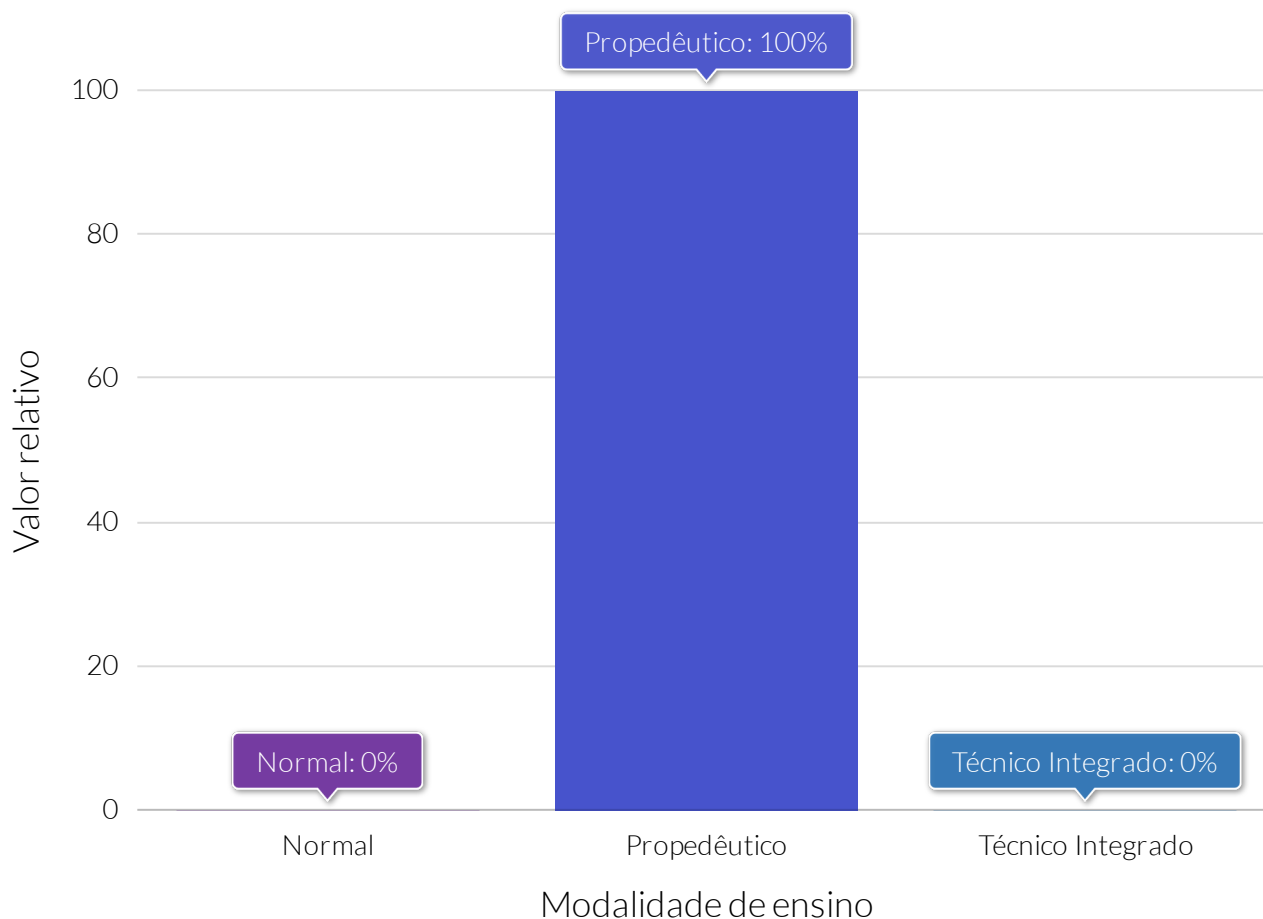

Fonte: Instituto Nacional de Estudos e Pesquisas Educacionais Anísio Teixeira (INEP).

Quantidade de matrículas na educação profissional, por modalidade de ensino - 2020

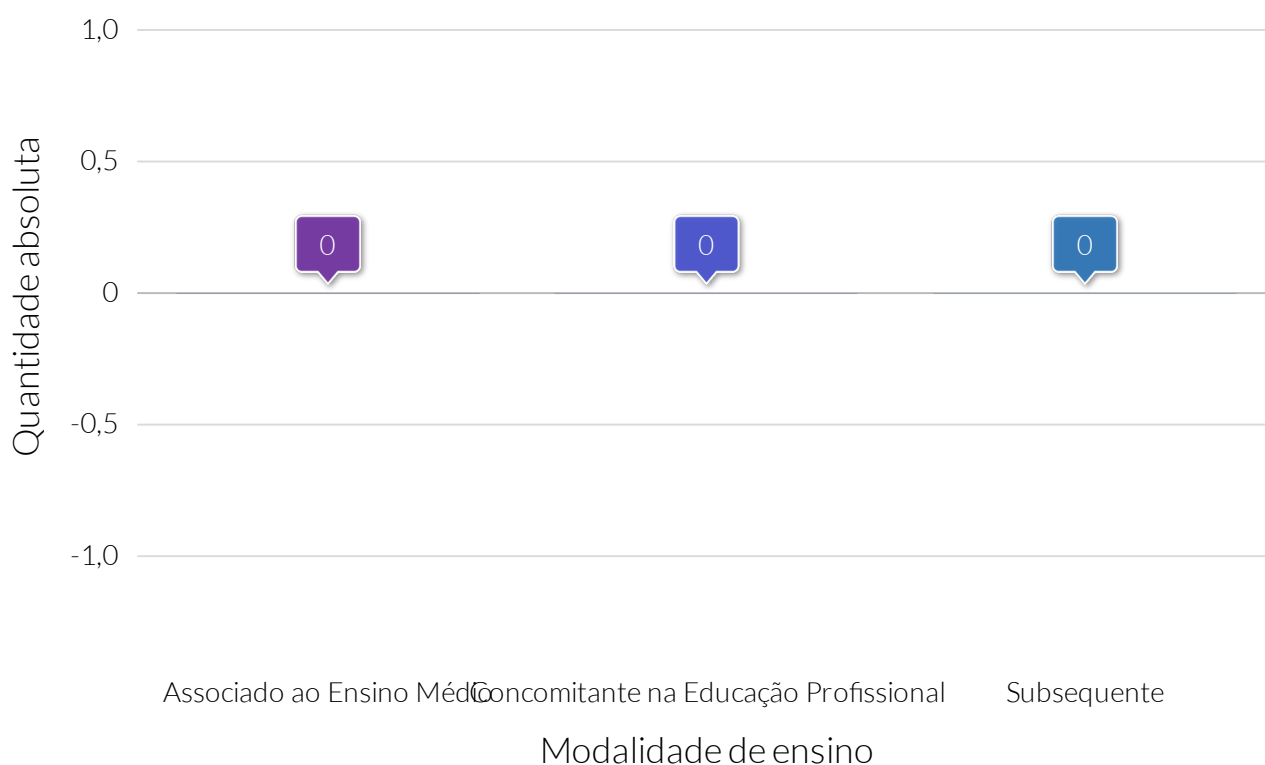

Fonte: Instituto Nacional de Estudos e Pesquisas Educacionais Anísio Teixeira (INEP).

Quantidade relativa de matrículas na educação profissional, por modalidades de ensino - 2020



Fonte: Instituto Nacional de Estudos e Pesquisas Educacionais Anísio Teixeira (INEP).

Quantidade de matrículas em Formação Inicial e Continuada (FIC), por modalidade de ensino - 2020

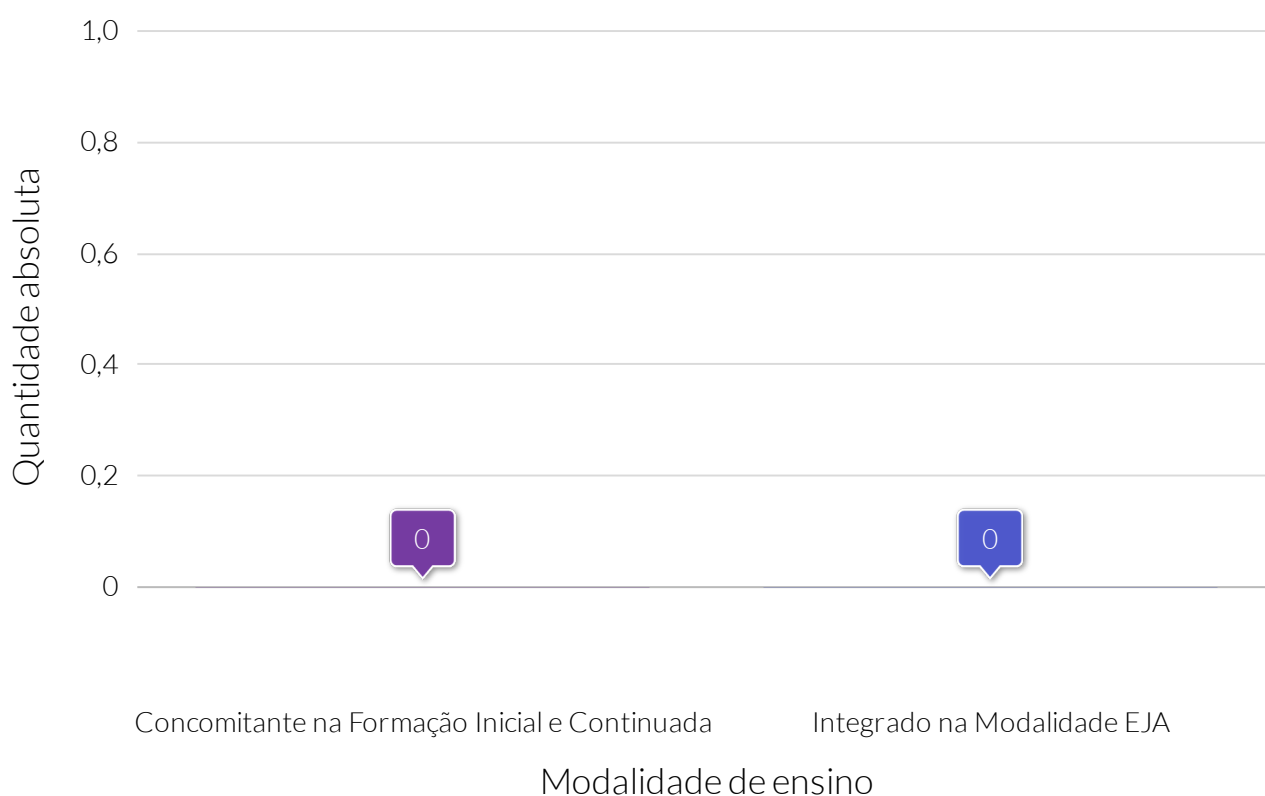

Fonte: Instituto Nacional de Estudos e Pesquisas Educacionais Anísio Teixeira (INEP).

Quantidade relativa de matrículas em Formação Inicial e Continuada (FIC), por modalidade de ensino - 2020



Fonte: Instituto Nacional de Estudos e Pesquisas Educacionais Anísio Teixeira (INEP).

Quantidade de matrículas, por dependência administrativa

Informações não disponíveis sobre este indicador na base de dados para esta Cidade

Taxa de distorção idade-série

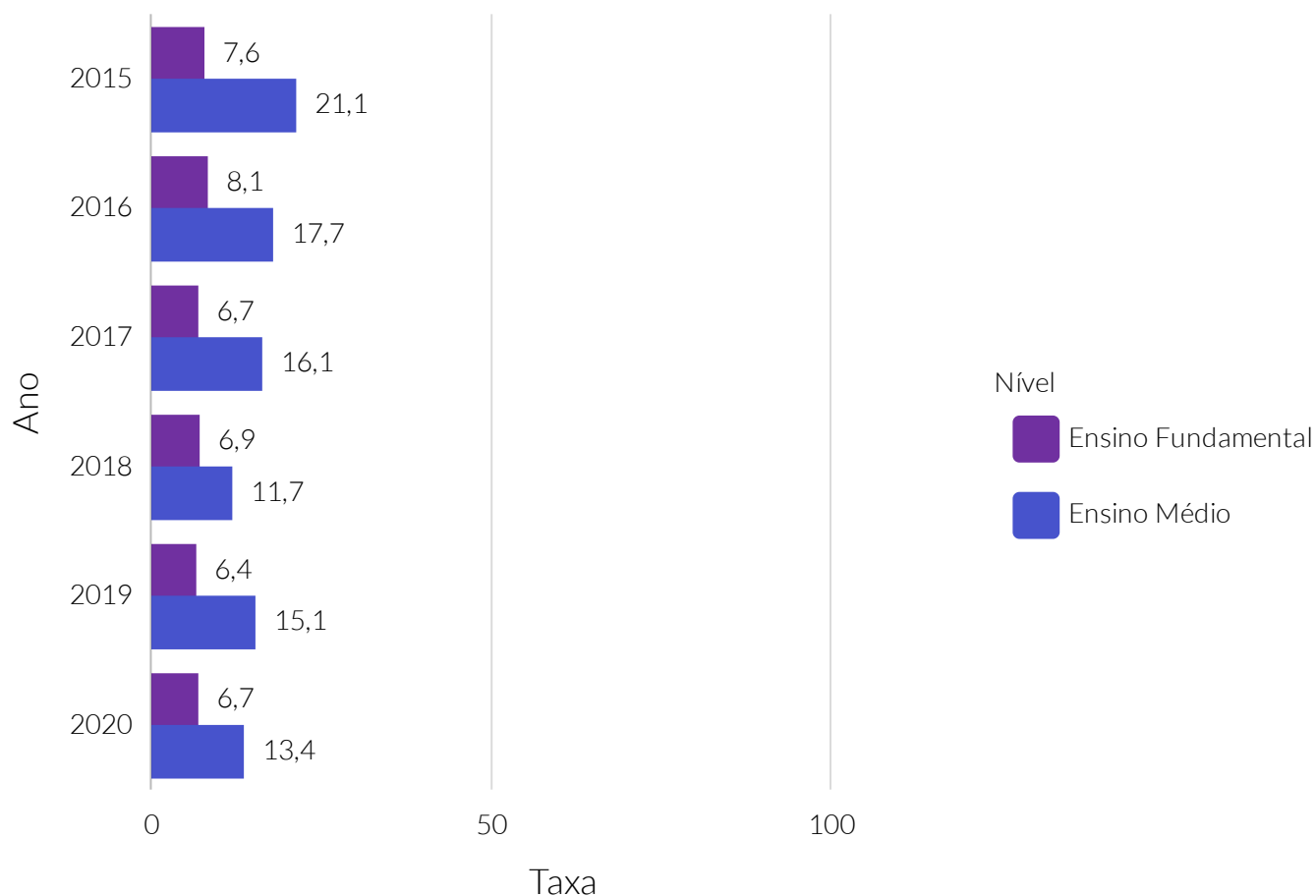

Fonte: Programa das Nações Unidas para o Desenvolvimento (PNUD).

Nota: A distorção idade-série é o indicador educacional que permite acompanhar o percentual de alunos, em cada série, que têm idade acima da esperada para o ano em que estão matriculados.

Taxa de abandono escolar

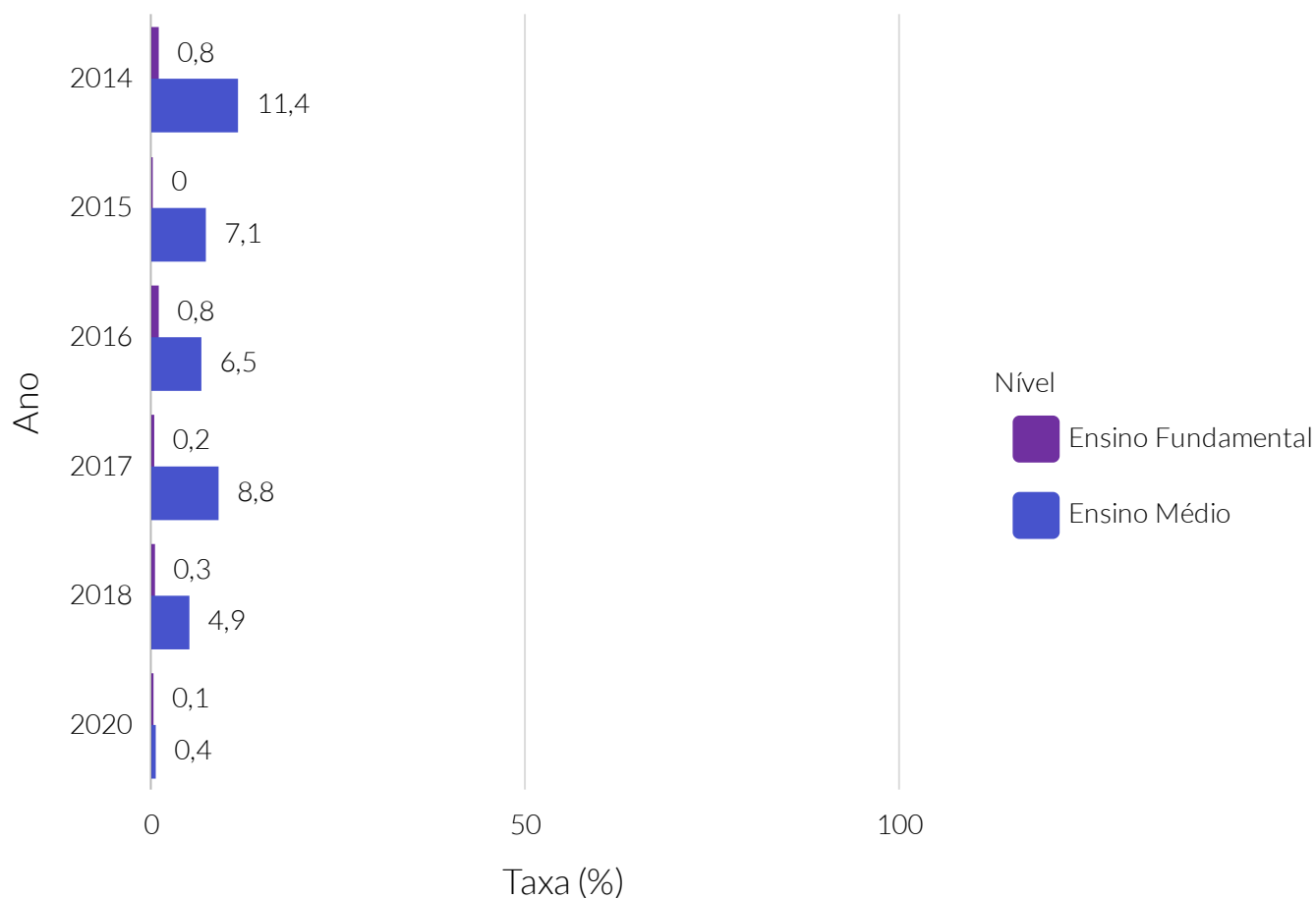

Fonte: Instituto Nacional de Estudos e Pesquisas Educacionais Anísio Teixeira (INEP).

Nota: Taxa de abandono escolar indica o percentual de alunos matriculados na etapa de ensino que deixam de frequentar a escola durante o período letivo. Representa a condição do aluno que deixou de frequentar a escola durante o andamento do ano letivo, mas volta a se matricular no ano seguinte, diferente da "evasão escolar", quando o aluno não retorna no período letivo subsequente.

IDEB 5º ano

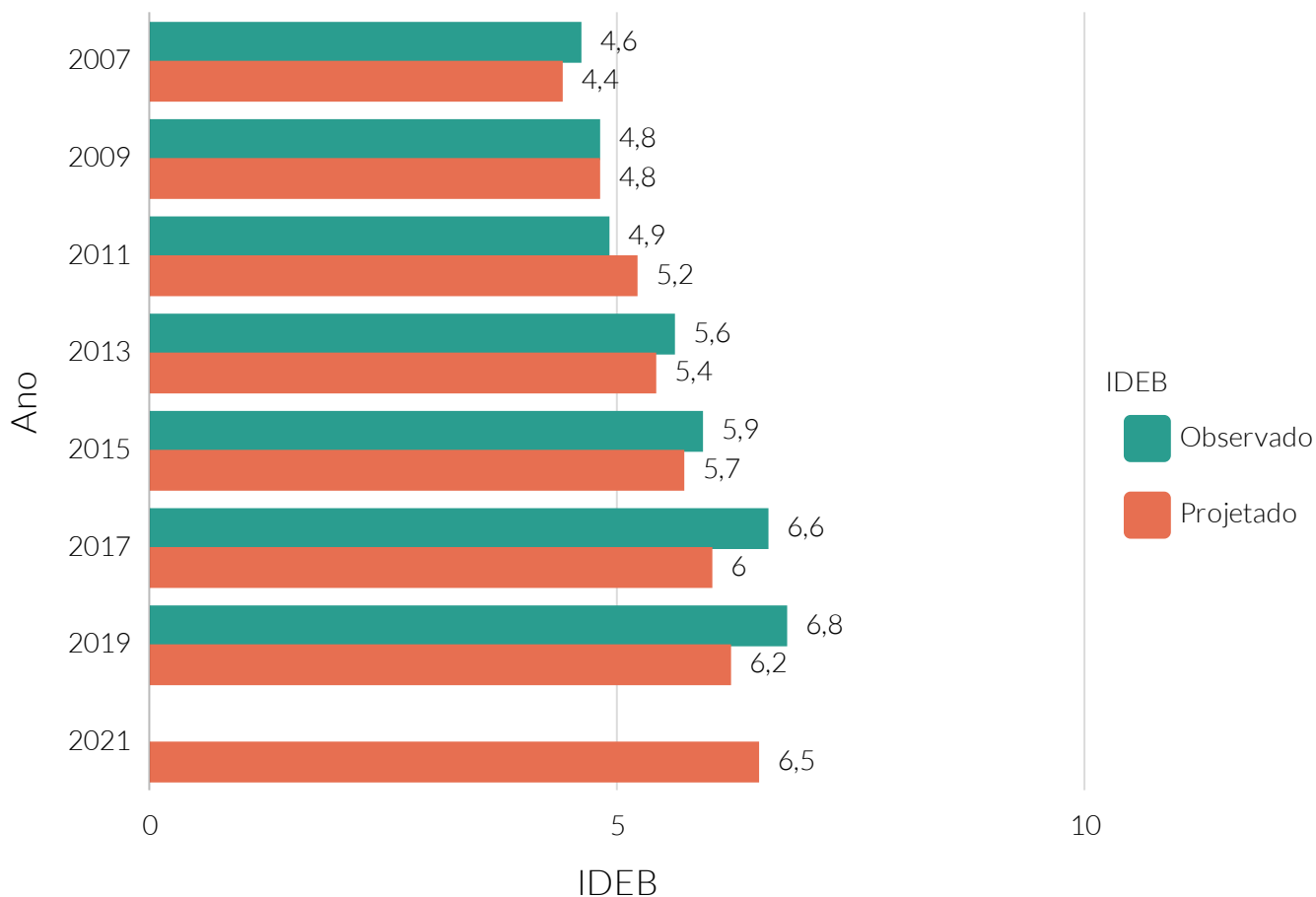

Fonte: Instituto Nacional de Estudos e Pesquisas Educacionais Anísio Teixeira (INEP).

Nota: IDEB - Índice de Desenvolvimento da Educação Básica .

IDEB 9º ano

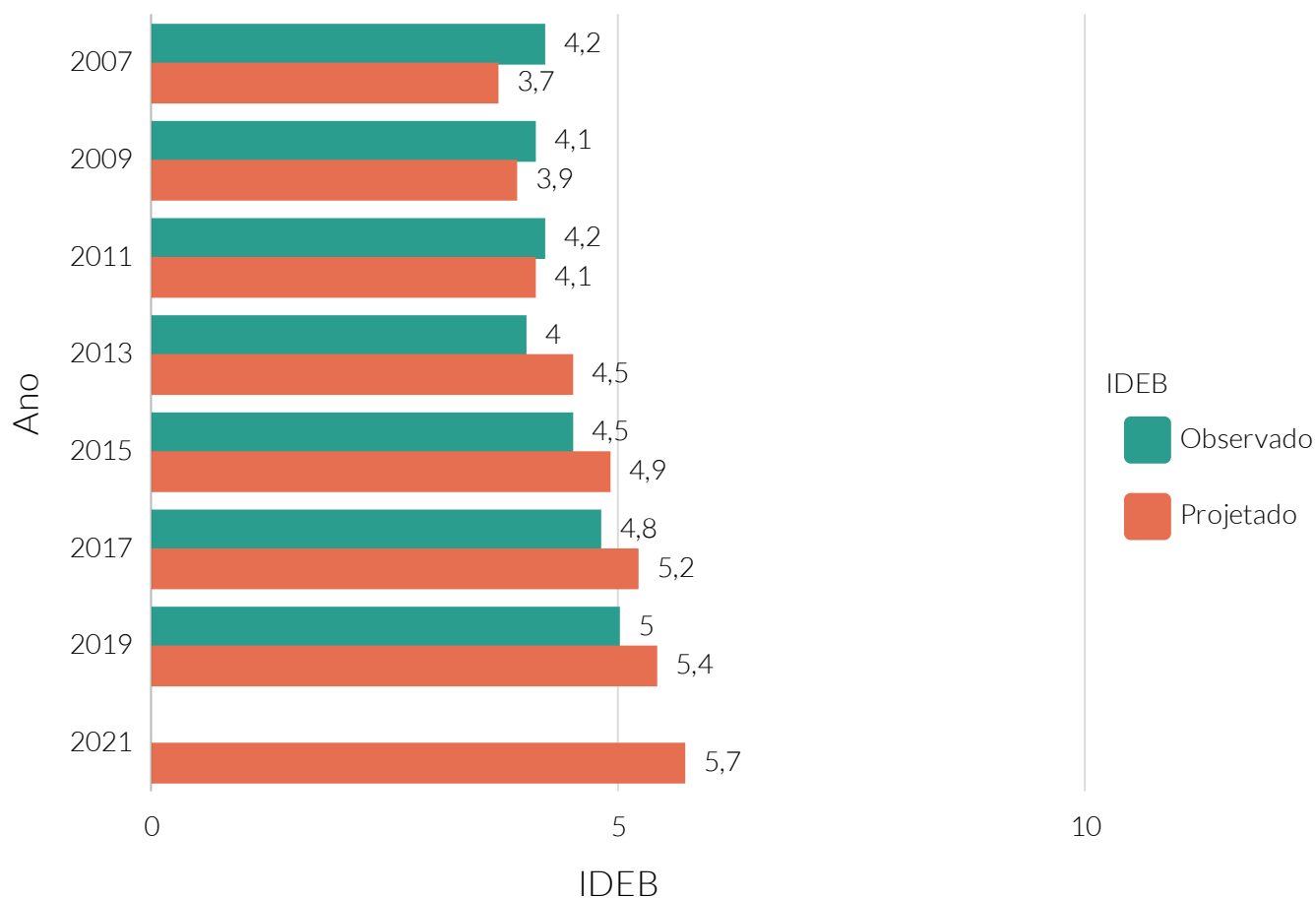

Fonte: Instituto Nacional de Estudos e Pesquisas Educacionais Anísio Teixeira (INEP).

NOTA: IDEB - Índice de Desenvolvimento da Educação Básica.

Quantidade de instituições de ensino de graduação (IES)

Informações não disponíveis sobre este indicador na base de dados para esta Cidade

Quantidade de cursos de ensino superior

Informações não disponíveis sobre este indicador na base de dados para esta Cidade



MUNICÍPIO EM NÚMEROS



CIDADE
EMPREENDEDORA

