

# BOLETIM MENSAL SONDAGEM ECONÔMICA MPE

SEBRAE - FGV

Boletim Junho/2021 - 05/07/2021



## O QUE É PESQUISADO

### Indústria

- Demanda Atual
- Nível de estoques
- Situação Atual Negócios
- Crédito
- Nível Utilização Capacidade Instalada (NUCI)
- Demanda Prevista
- Produção Prevista
- Emprego Previsto
- Tendência dos Negócios

### Serviços

- Volume de Demanda Atual
- Situação Atual Negócios
- Crédito
- Nível Utilização Capacidade Instalada (NUCI)
- Demanda Prevista
- Faturamento Previsto
- Emprego Previsto
- Tendência dos Negócios

### Comércio

- Volume de Demanda Atual
- Volume de Compras Atual
- Situação Atual Negócios
- Crédito
- Vendas Previstas
- Volume de Compras Previsto
- Emprego Previsto
- Tendência dos Negócios

# BOLETIM MENSAL – SONDAGEM ECONÔMICA MPE

## CÁLCULO DOS ÍNDICES

**Índice de Situação Atual (ISA)\***  
(Média dos quesitos de Situação dos Negócios e Demanda Atual)

**Índice de Expectativas (IE)\***  
(Média dos quesitos de Tendência dos Negócios e Demanda Prevista)

**Índice de Confiança (IC)**  
(Média dos quatro quesitos que compõe ISA e IE)

ICOM - MPE

ICS - MPE

ICI - MPE

**IC-MPE**

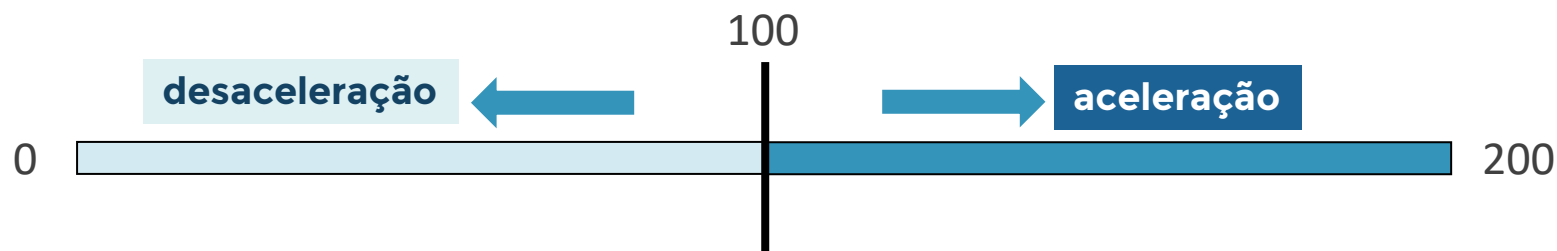

O IC-MPE é a agregação dos índices de confiança dos três setores pesquisados (Comércio, Serviços e Indústria de Transformação) para as MPEs.

\* Na Sondagem da Indústria, o Indicador de Estoques também faz parte do ISA (Índice de Situação Atual) e o Indicador de Emprego Previsto, faz parte do IE (Índice de Expectativas).



# DESTAQUES

*JUNHO 2021*

### Índice de Confiança das MPE (IC-MPE), em junho, segue tendência de recuperação:

- O **IC-MPE** (Ind. + Com. + Serv.) aumentou **2,4 pontos**
  - MPE do comércio: **+1,3 ponto**
  - MPE de serviços: **+5,3 pontos**
  - MPE da indústria: **+6,2 pontos**
- **MPE Comércio:** a alta no índice de comércio foi puxada pela **situação atual**, com a melhora da **situação dos negócios** e da **demanda atual**. O índice de expectativas, por outro lado, apresentou queda, tanto na **tendência dos negócios**, quanto nas **vendas previstas**.
- **MPE Serviços:** cresceu influenciado positivamente, principalmente, pelo aumento da **demanda atual** e pelo aumento da **demanda prevista** para os próximos 3 meses.
- **MPE Indústria:** o índice cresceu influenciado principalmente pelas fortes altas no **indicador de estoques** e na **demanda prevista**, todos os componentes apresentaram melhora.
- Nesse mês, o avanço da campanha de vacinação, que trouxe melhora nos indicadores da pandemia, combinado com o auxílio emergencial e a MP do Bem, que melhoraram a situação da economia, fizeram com que os **índices de situação atual** apresentassem um aumento forte, com a melhora de seus componentes nos três setores.



# ANÁLISE

*JUNHO 2021*

# BOLETIM MENSAL – SONDAGEM ECONÔMICA MPE



## RESULTADOS: IC-MPE

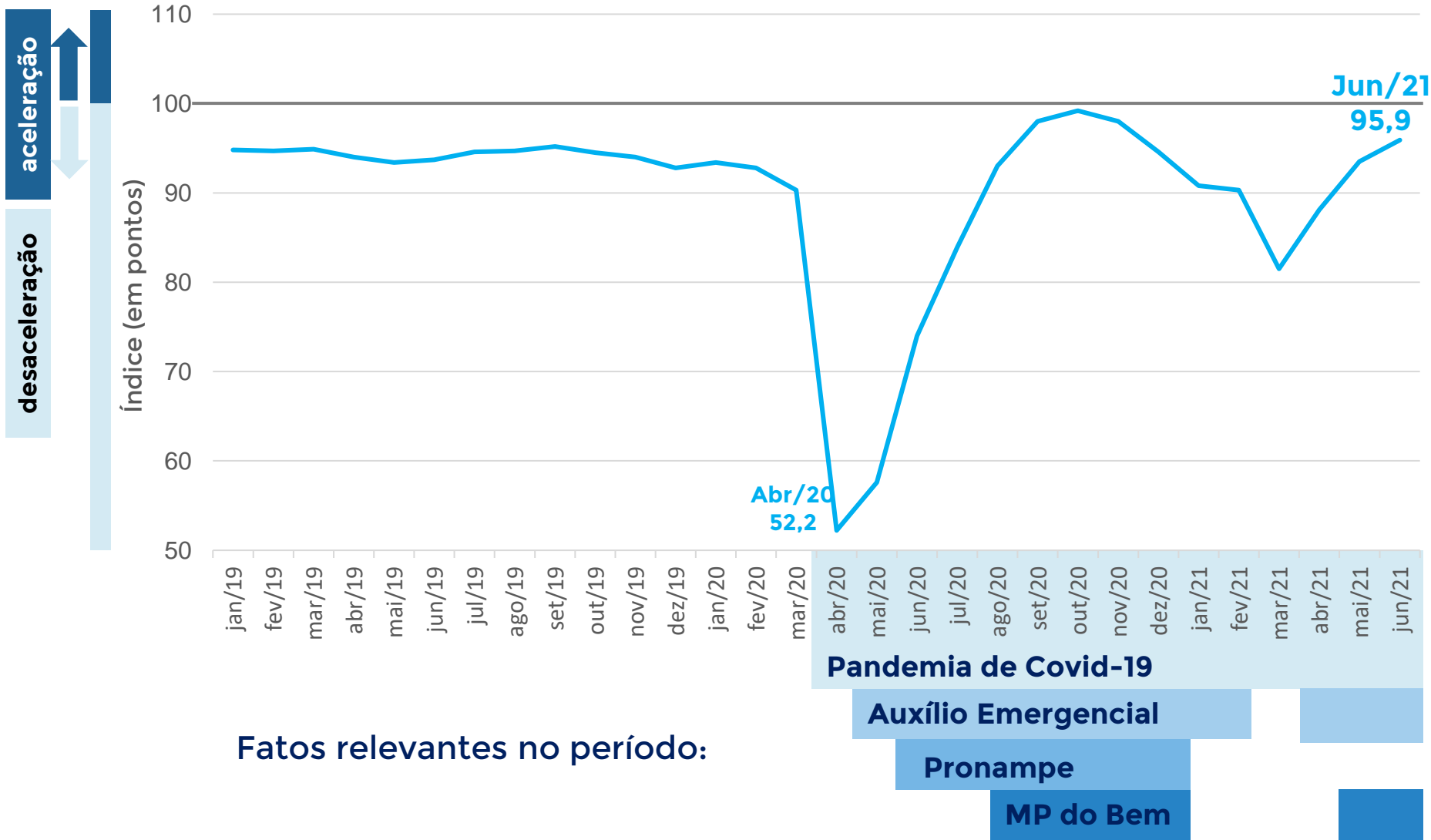

**IC-MPE** subiu **2,4 pontos** em junho, atingindo **95,9 pontos**, seu melhor resultado desde novembro de 2020, quando alcançou 98,0 pontos.

# BOLETIM MENSAL – SONDAGEM ECONÔMICA MPE



## RESULTADOS: IC-MPE x IC GERAL

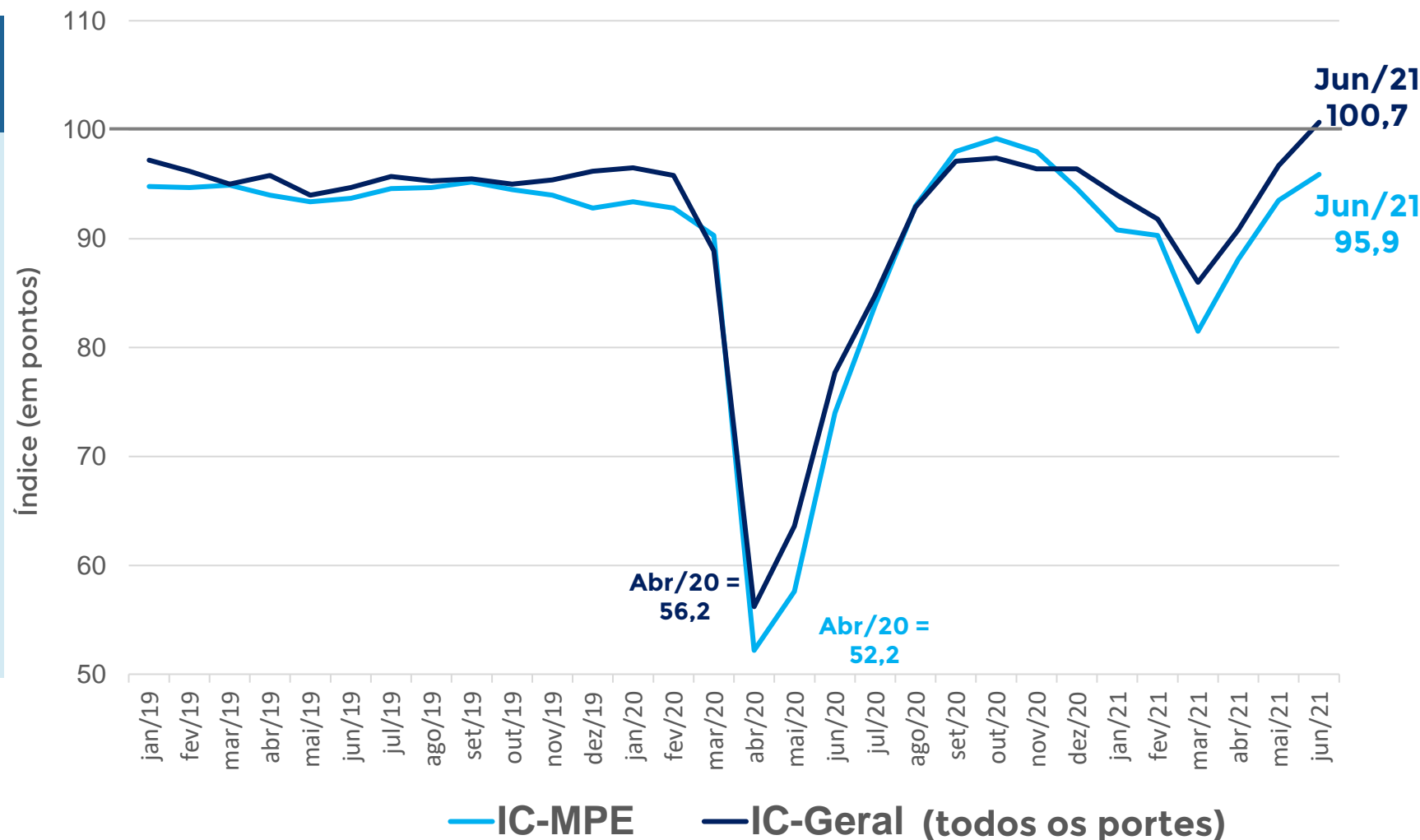

Enquanto o IC-MPE ficou em 95,9 pontos, o IC-Geral (todos os portes) foi superior, alcançando 100,7 pontos.

O resultado do IC-Geral foi o melhor desde setembro de 2013.



# BOLETIM MENSAL – SONDAGEM ECONÔMICA MPE

RESULTADOS (em pontos): IC-MPE x IC GERAL

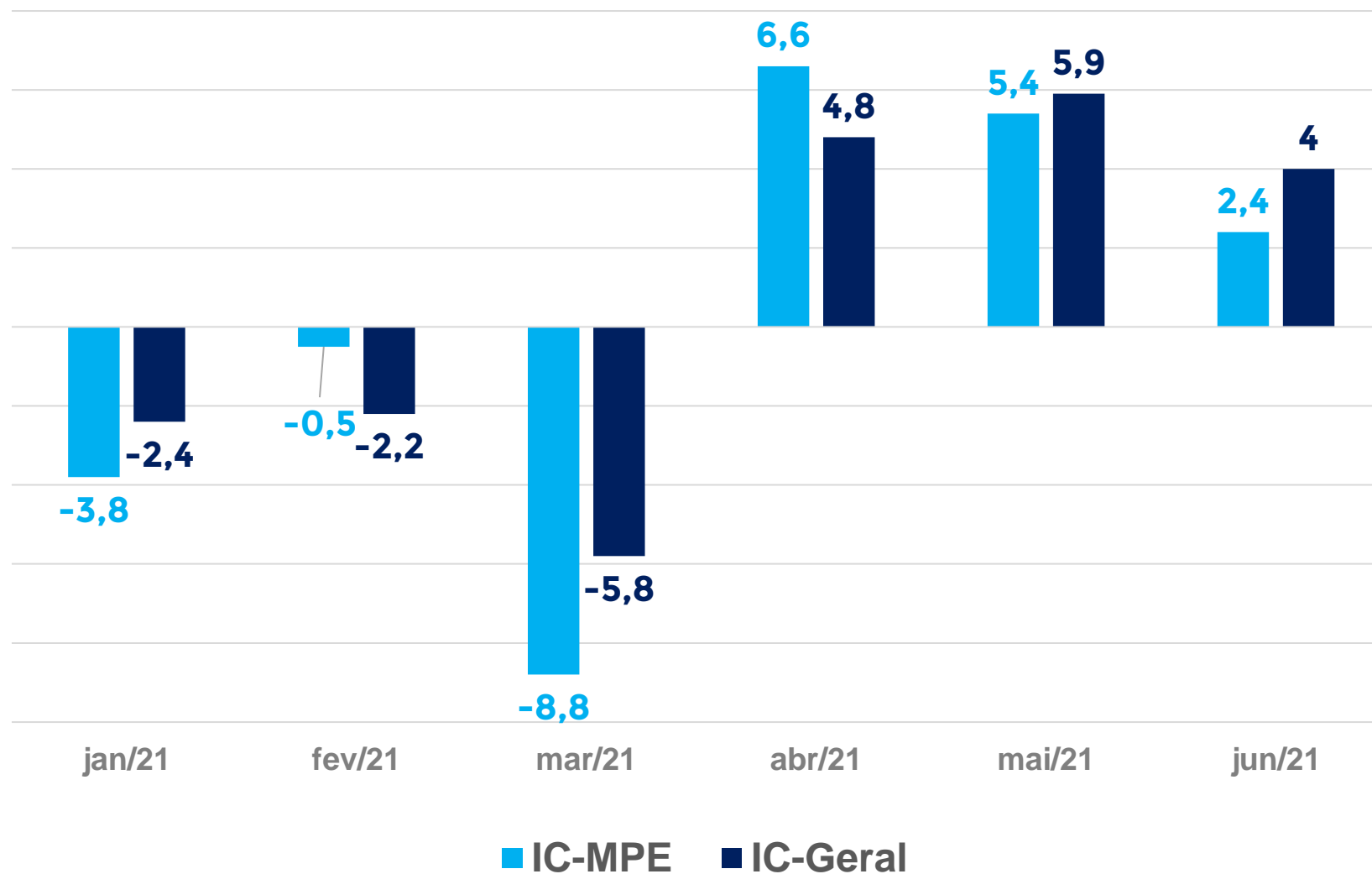

Em junho, o IC-MPE subiu menos do que o IC-Geral.

Ambos os índices, já apresentam um saldo de crescimento positivo no ano.

# BOLETIM MENSAL – SONDAGEM ECONÔMICA MPE



## RESULTADOS: COMÉRCIO – SERVIÇOS – INDÚSTRIA

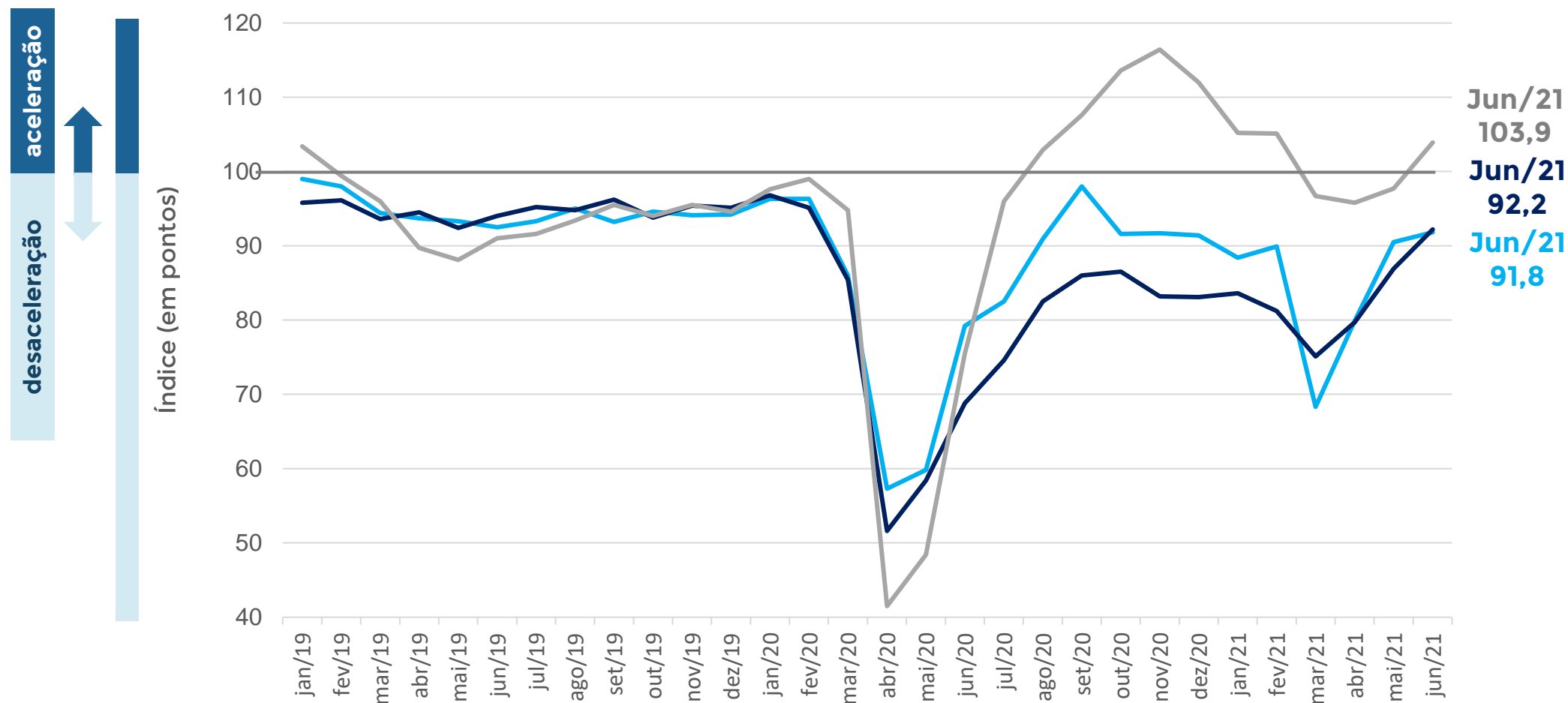

**ICOM-MPE: ÍNDICE DE CONFIANÇA DO COMERCIO MPE**

**ICS-MPE: ÍNDICE DE CONFIANÇA DOS SERVIÇOS MPE**

**ICI-MPE: ÍNDICE DE CONFIANÇA DA INDUSTRIA MPE**

# BOLETIM MENSAL – SONDAGEM ECONÔMICA MPE



## RESULTADOS: SITUAÇÃO ATUAL E EXPECTATIVAS

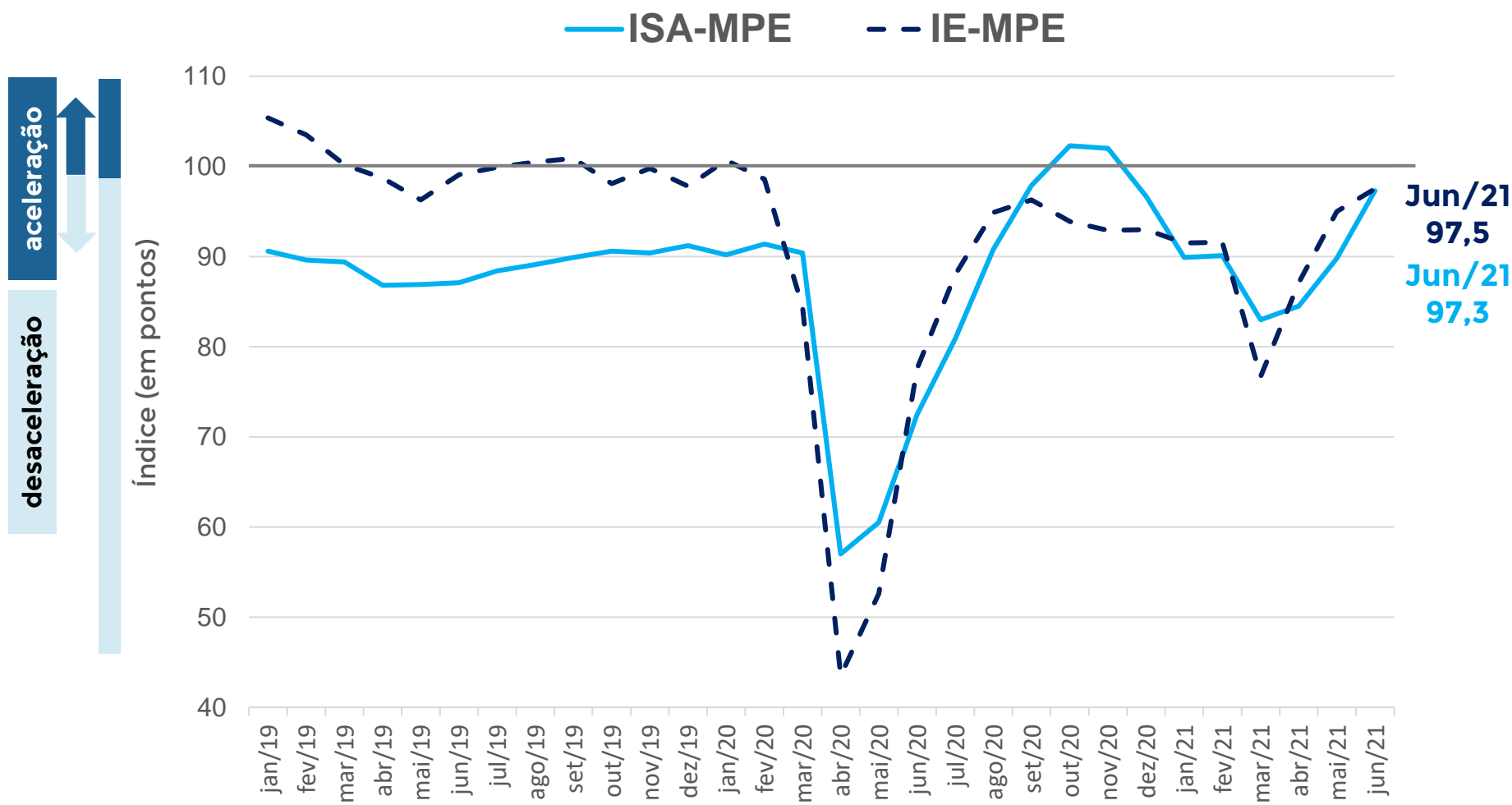

O índice de situação atual (**ISA-MPE**) apresentou alta mais intensa, +7,5 pontos, do que o índice de expectativas (**IE-MPE**), que subiu 2,5 pontos.

Contudo, ambos permanecem abaixo do nível considerado neutro.

Nota: ISA, IE e IC-MPE possuem sazonalidades distintas. A dessazonalização destes é feita de forma independente. Logo, o IC-MPE dessazonalizado não é a média aritmética simples dos ISA e IE dessazonalizados, podendo superá-los (ou ficar abaixo) destes, em alguns meses.

# BOLETIM MENSAL – SONDAGEM ECONÔMICA MPE

## COMÉRCIO: ÍNDICE DE CONFIANÇA

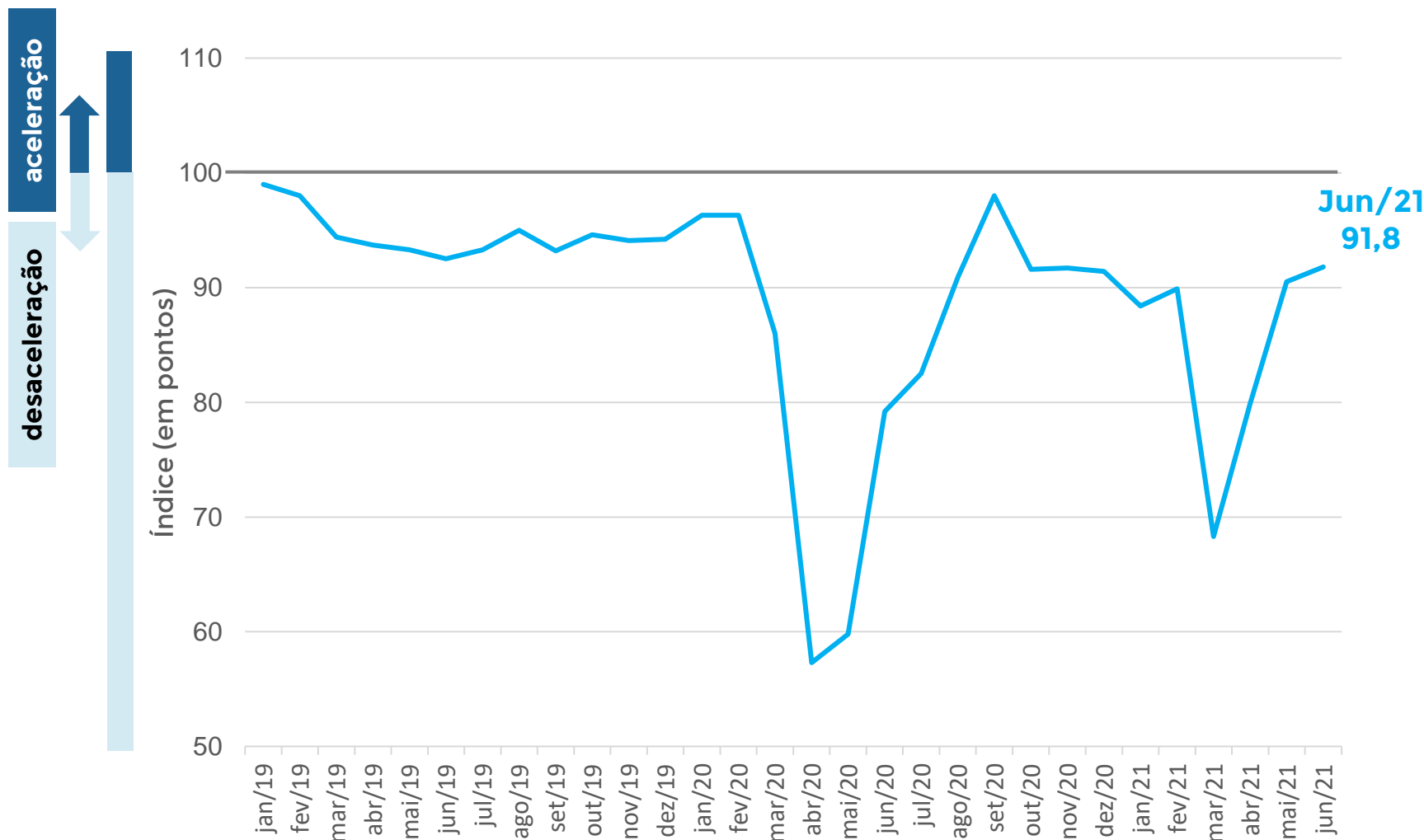

**MPE Comércio**  
+1,3 ponto

Contribuíram Positivamente

**Material de Construção  
Varejo restrito  
(bens de consumo)**

Contribuiu Negativamente

**Veículos, motos e peças**

# BOLETIM MENSAL – SONDAGEM ECONÔMICA MPE



## COMÉRCIO: SITUAÇÃO ATUAL E EXPECTATIVA

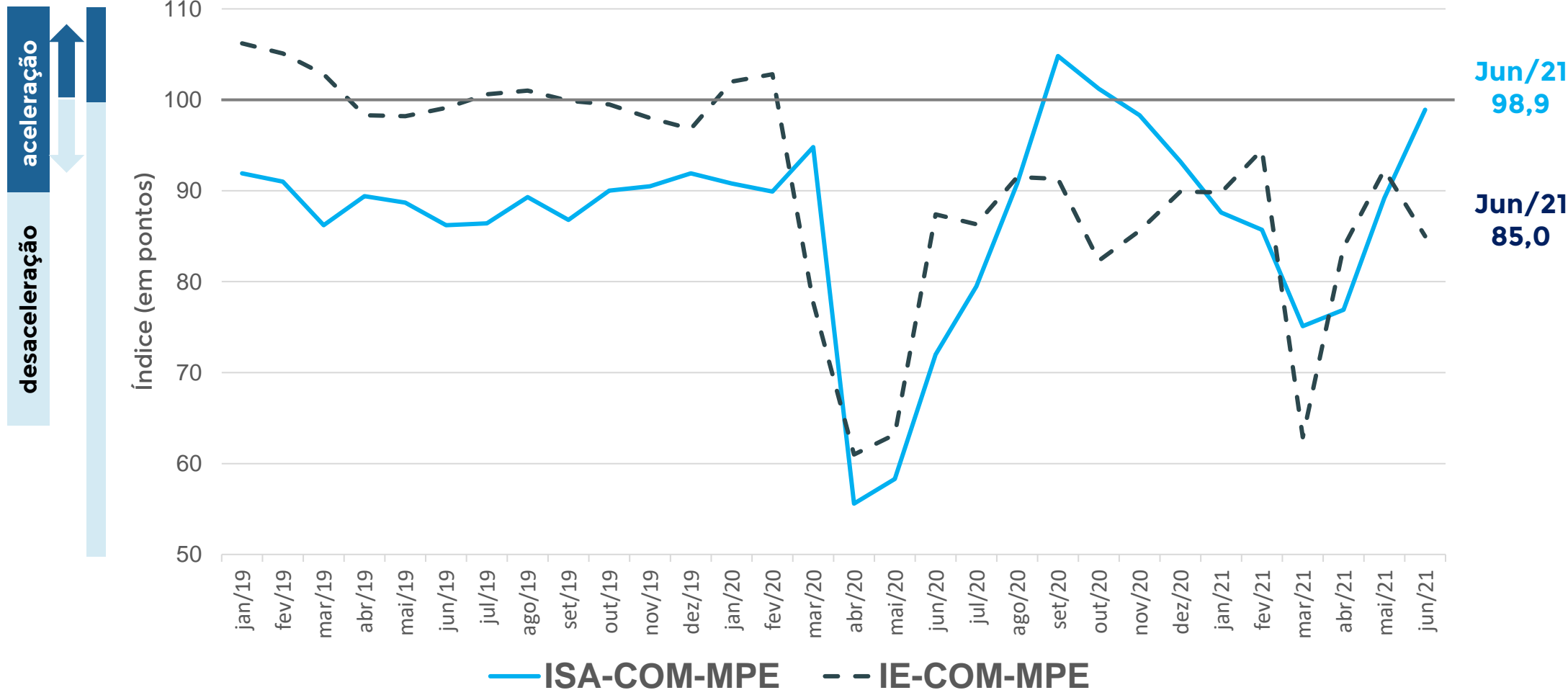

## COMÉRCIO: RESULTADO POR REGIÃO

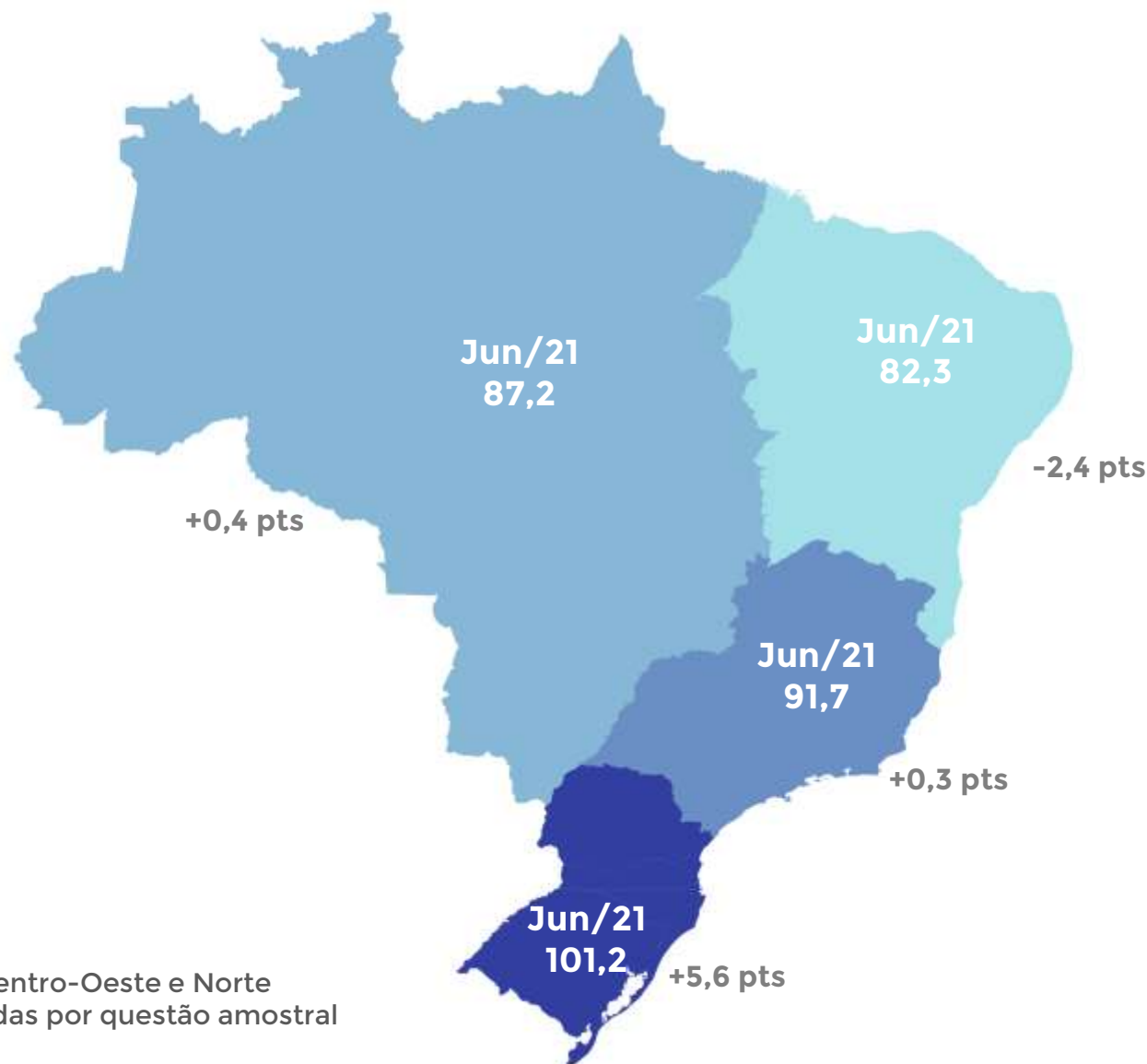

A região Sul apresentou alta de 5,6 pontos.

O Centro-Oeste e Norte e a região Sudeste ficaram estáveis. Enquanto a região Nordeste apresentou queda de 2,4 pontos.

\* As regiões Centro-Oeste e Norte foram agrupadas por questão amostral

# BOLETIM MENSAL – SONDAGEM ECONÔMICA MPE



COMÉRCIO – VARIAÇÃO (em pontos): ICOM-MPE x ICOM-Geral

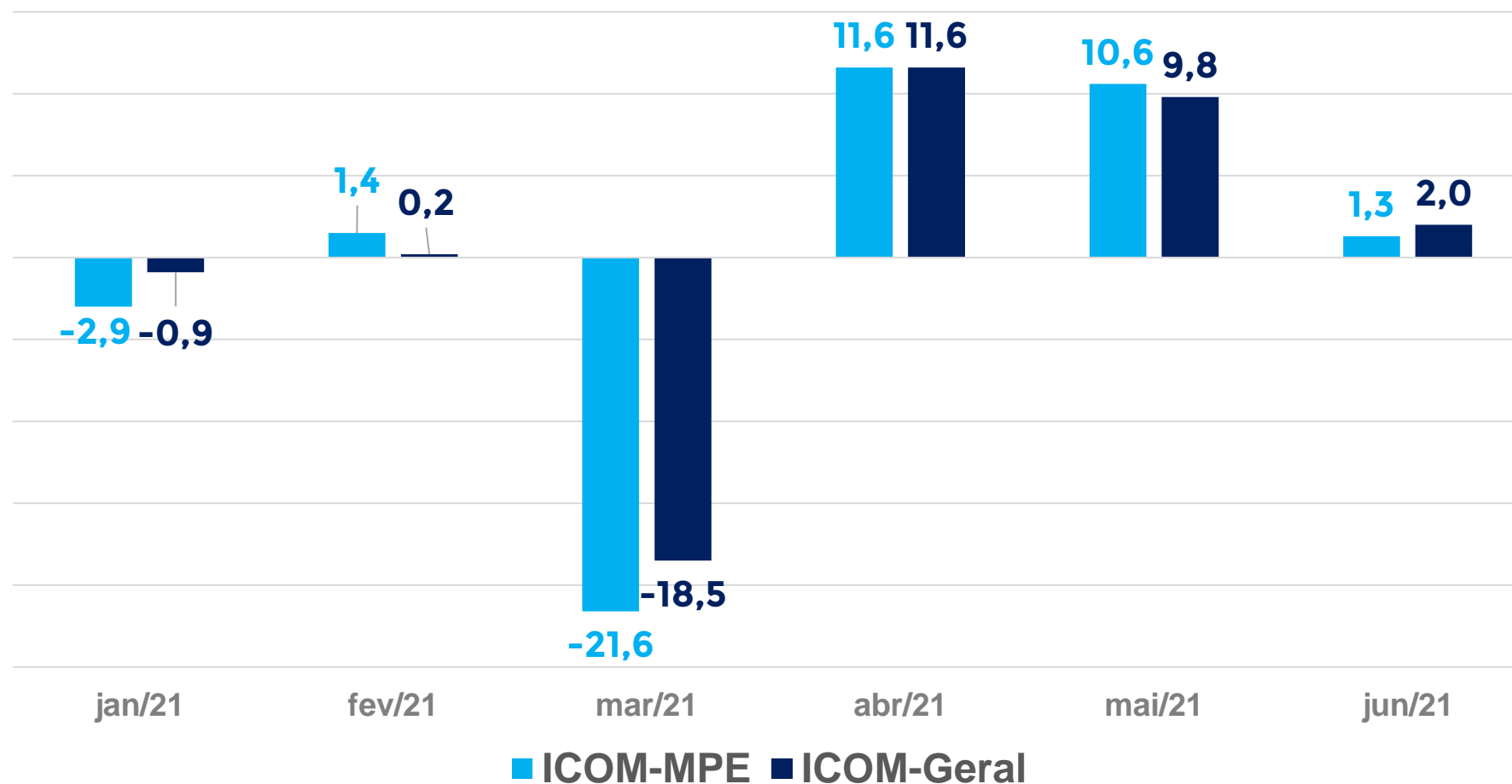

Tanto o **ICOM-MPE**, quanto o **ICOM-Geral** apresentaram crescimento em junho, com vantagem para o índice geral.

# BOLETIM MENSAL – SONDAGEM ECONÔMICA MPE



## SERVIÇOS: ÍNDICE DE CONFIANÇA

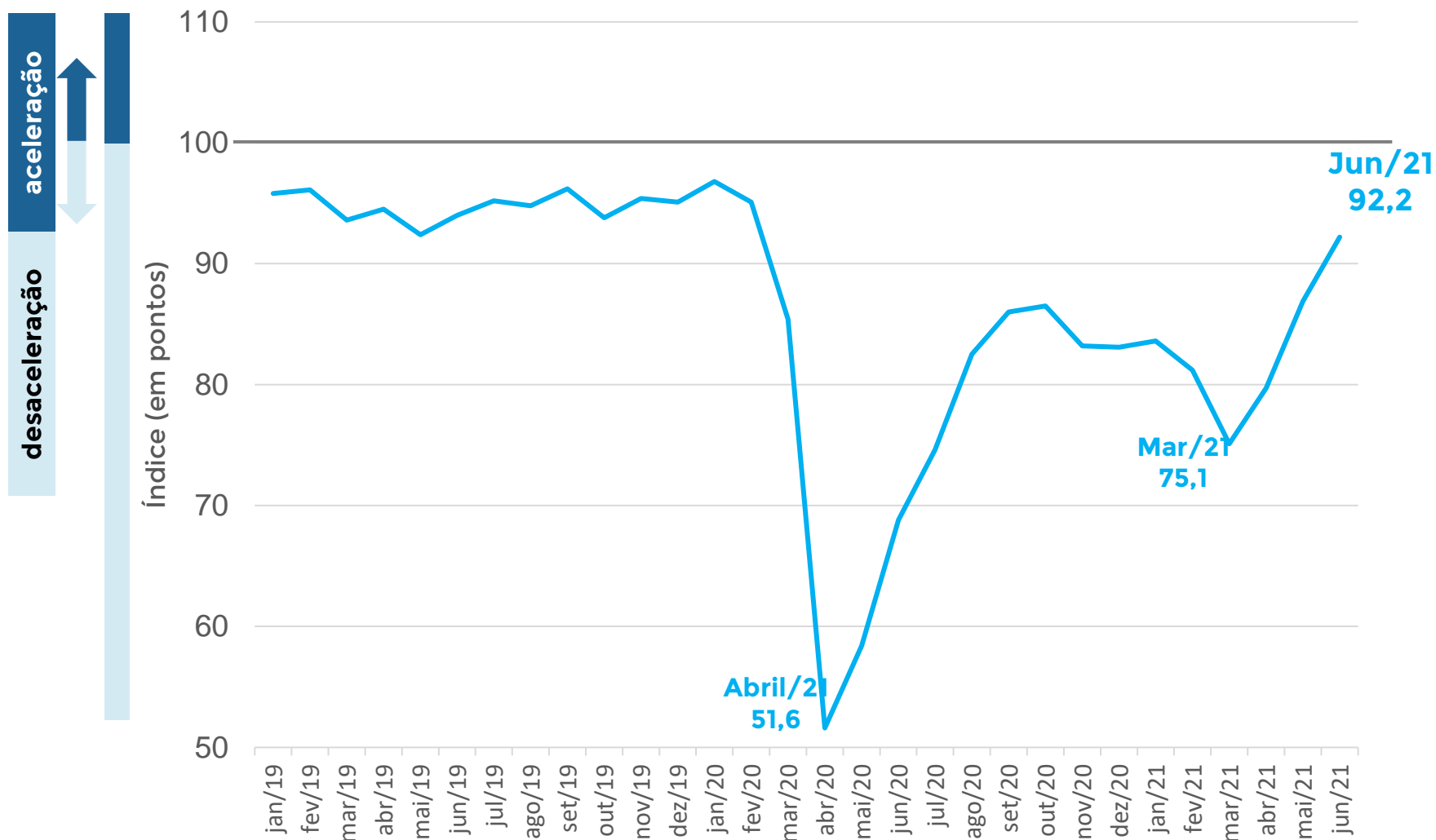

**MPE Serviços**  
+5,3 pontos

Contribuíram Positivamente

Serviços de transporte  
Serviços de informação e comunicação  
Outros  
Serviços profissionais  
Serviços prestados às famílias



# BOLETIM MENSAL – SONDAGEM ECONÔMICA MPE



## SERVIÇOS: SITUAÇÃO ATUAL E EXPECTATIVA

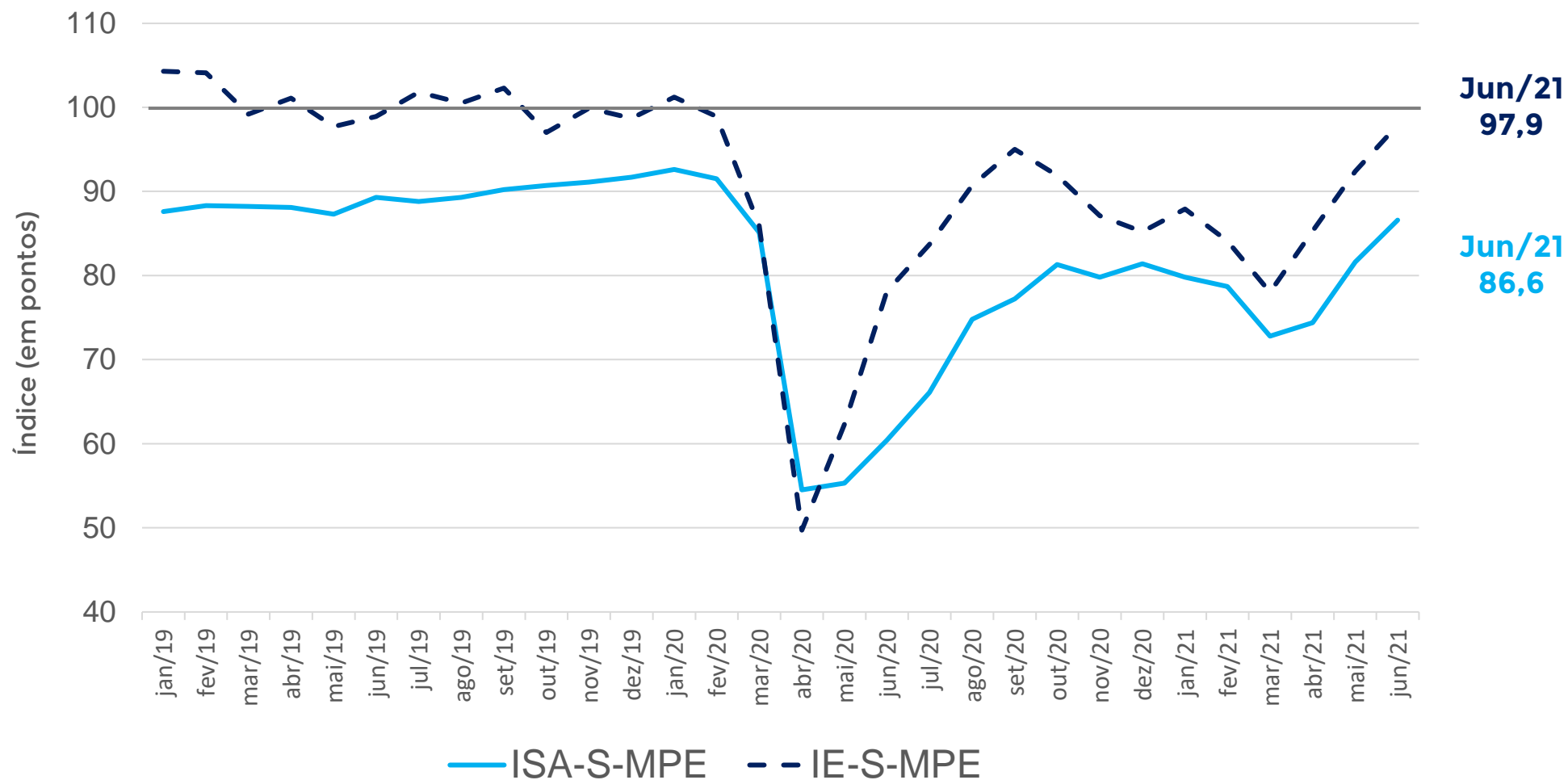

# BOLETIM MENSAL – SONDAGEM ECONÔMICA MPE



## SERVIÇOS: RESULTADO POR REGIÃO

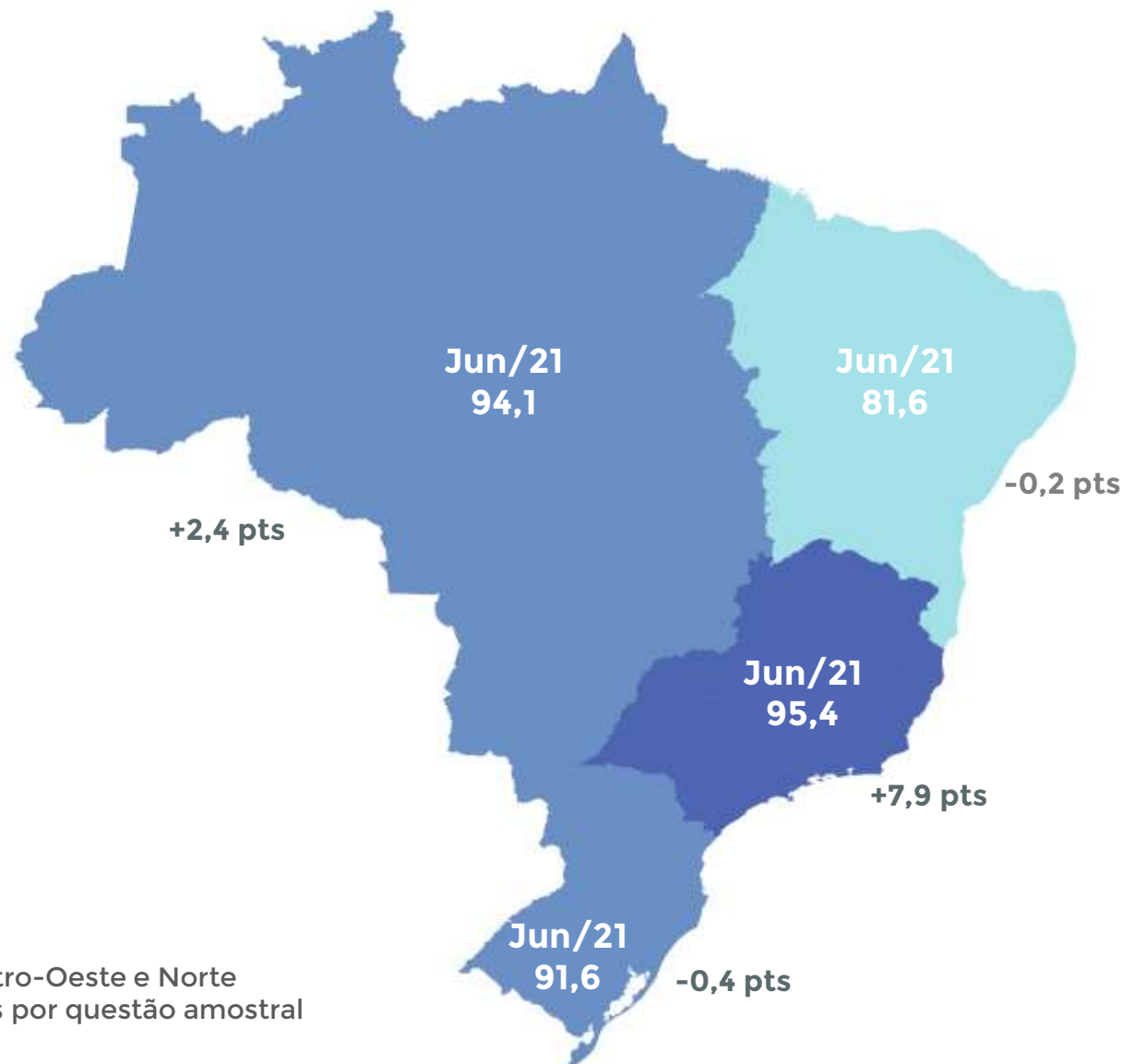

A região **Sudeste (+7,9 pontos)** apresentou a maior alta. A região **Norte/Centro-Oeste (+2,4 pontos)** apresentou alta menor.

Já, as regiões **Nordeste e Sul** ficaram relativamente estáveis.

\* As regiões Centro-Oeste e Norte foram agrupadas por questão amostral

# BOLETIM MENSAL – SONDAGEM ECONÔMICA MPE



SERVIÇOS – VARIAÇÃO (em pontos): ICS-MPE x ICS-Geral

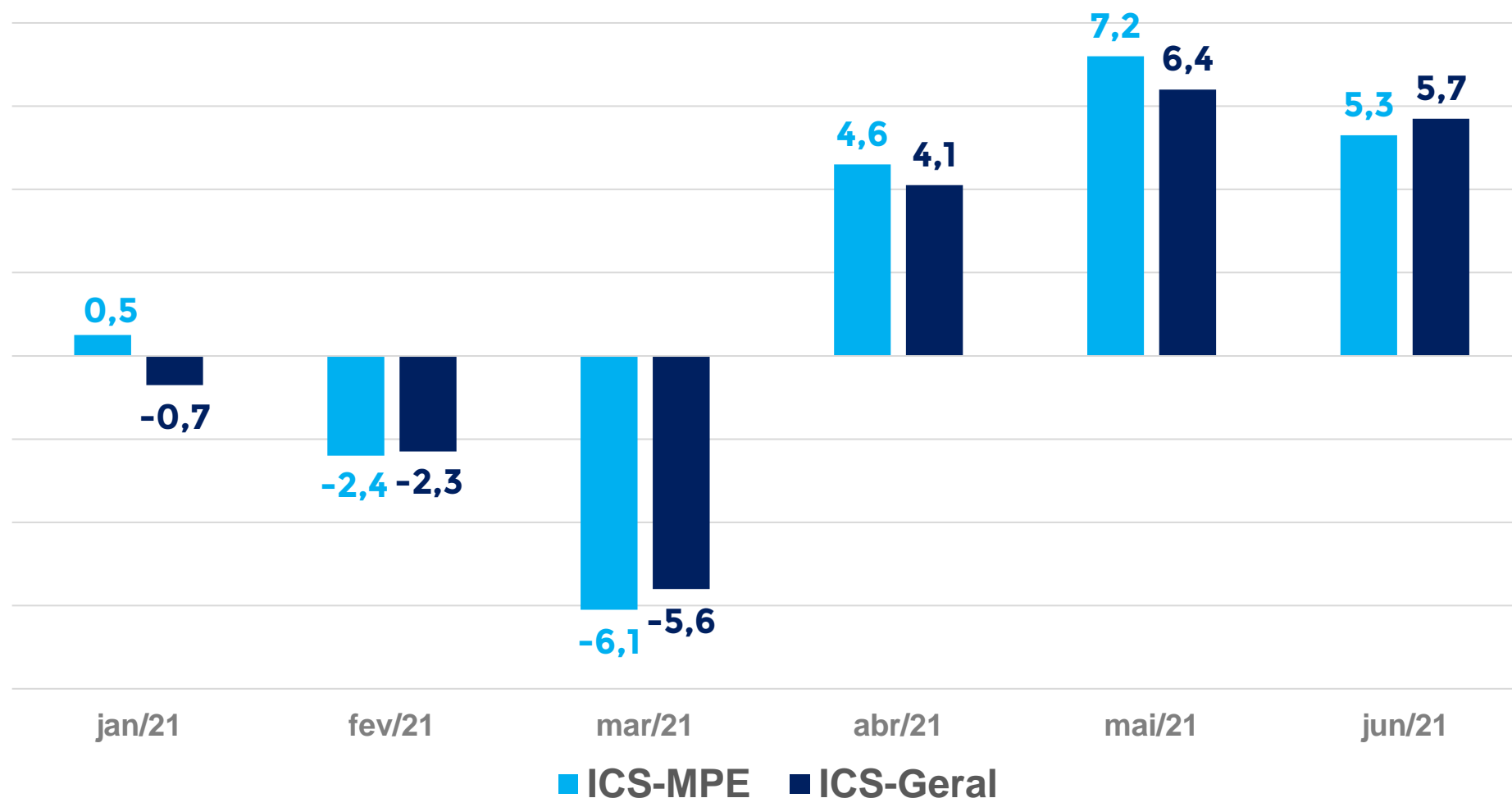

O **ICS-MPE** e o **ICS-Geral** vêm apresentando comportamento semelhante no ano.

No acumulado do ano, o **ICS-MPE** apresenta resultado melhor, cresceu 9,1 pontos x 7,6 pontos do **ICS-Geral**.

# BOLETIM MENSAL – SONDAGEM ECONÔMICA MPE



## INDÚSTRIA: ÍNDICE DE CONFIANÇA

desaceleração

aceleração

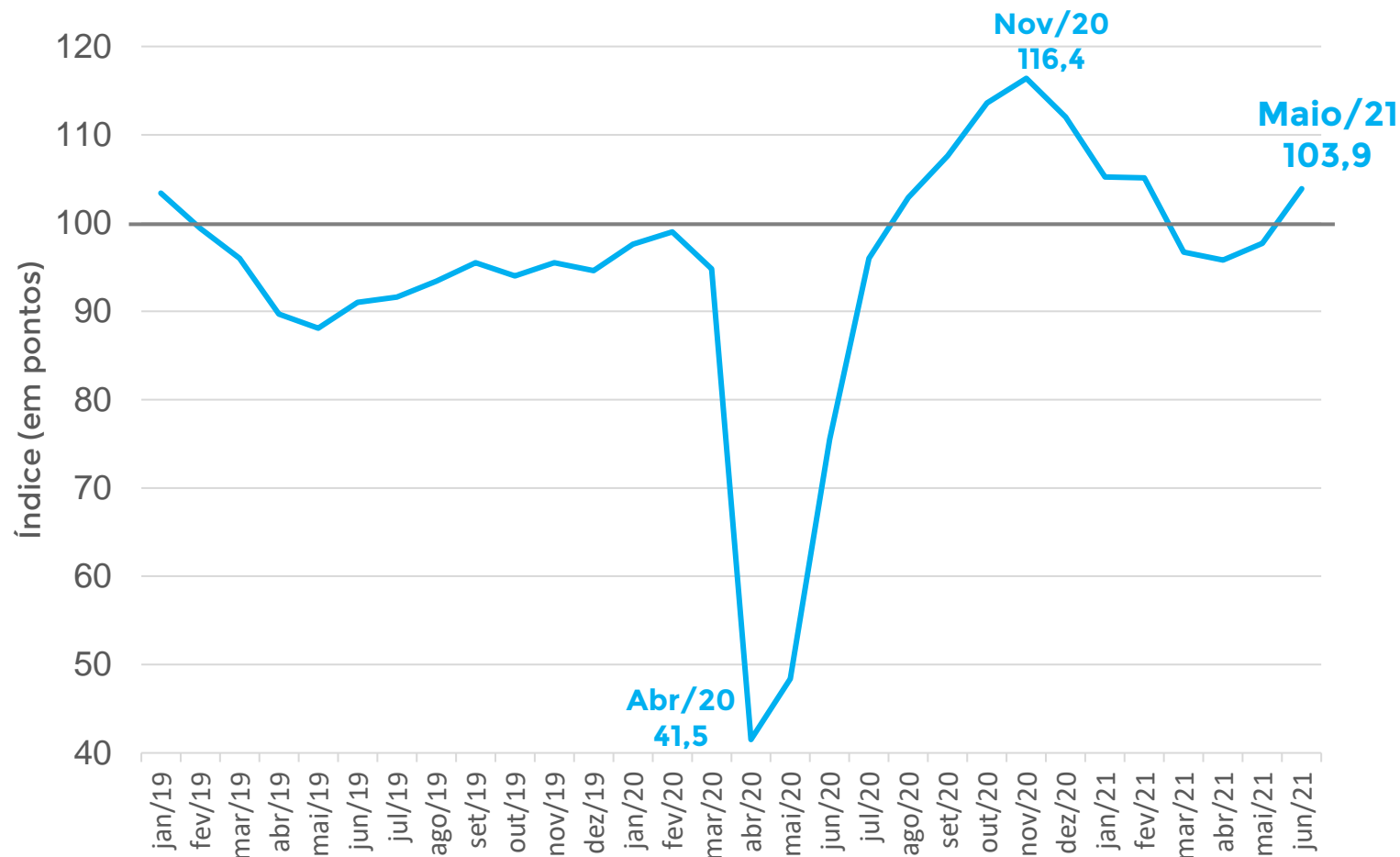

**MPE Indústria**  
+6,2 pontos

Contribuiu Positivamente

**Alimentos**

Contribuiu Negativamente

**Vestuário**

# BOLETIM MENSAL – SONDAGEM ECONÔMICA MPE



## INDÚSTRIA: SITUAÇÃO ATUAL E EXPECTATIVA

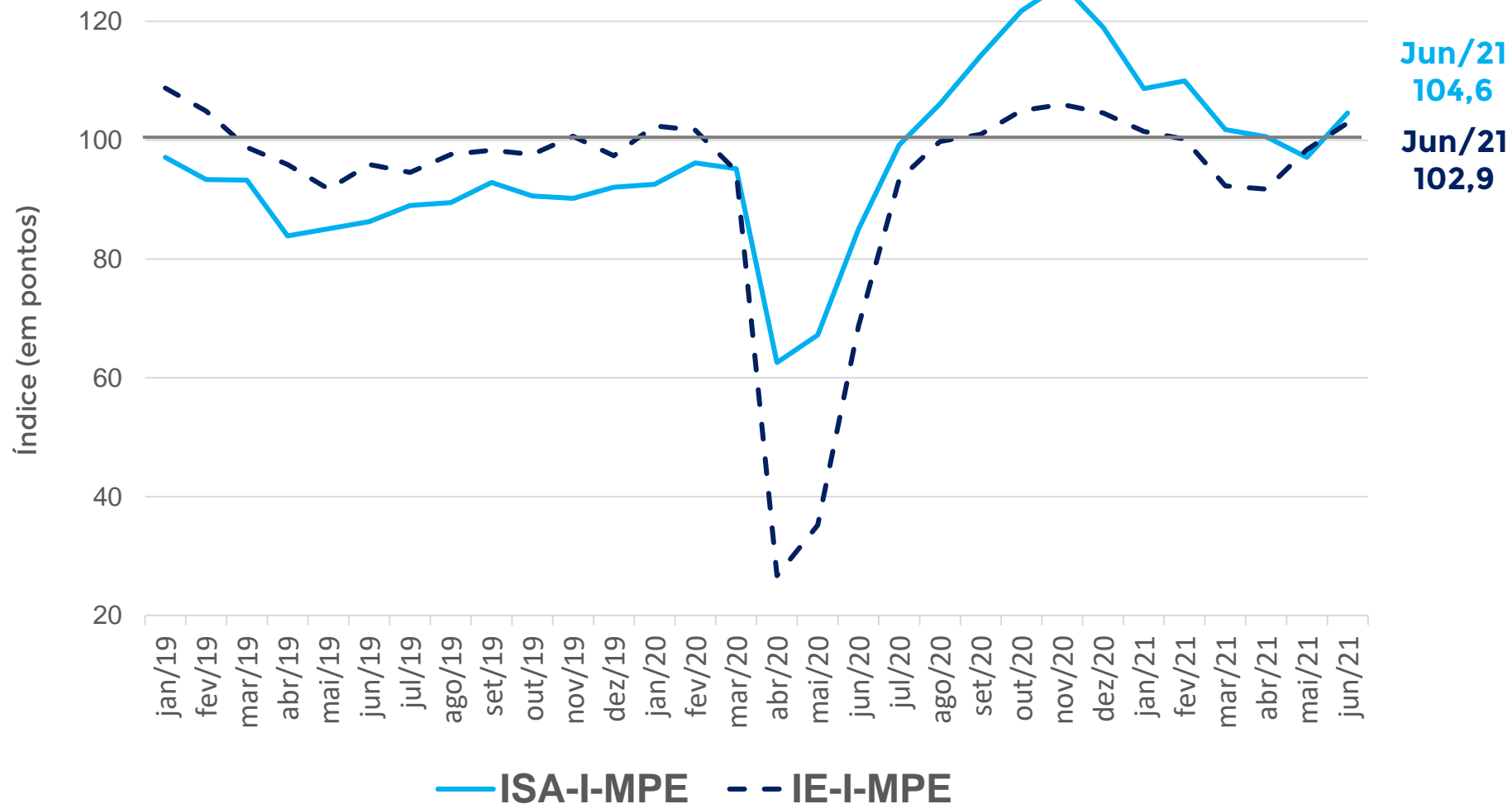

## INDÚSTRIA: RESULTADO POR REGIÃO

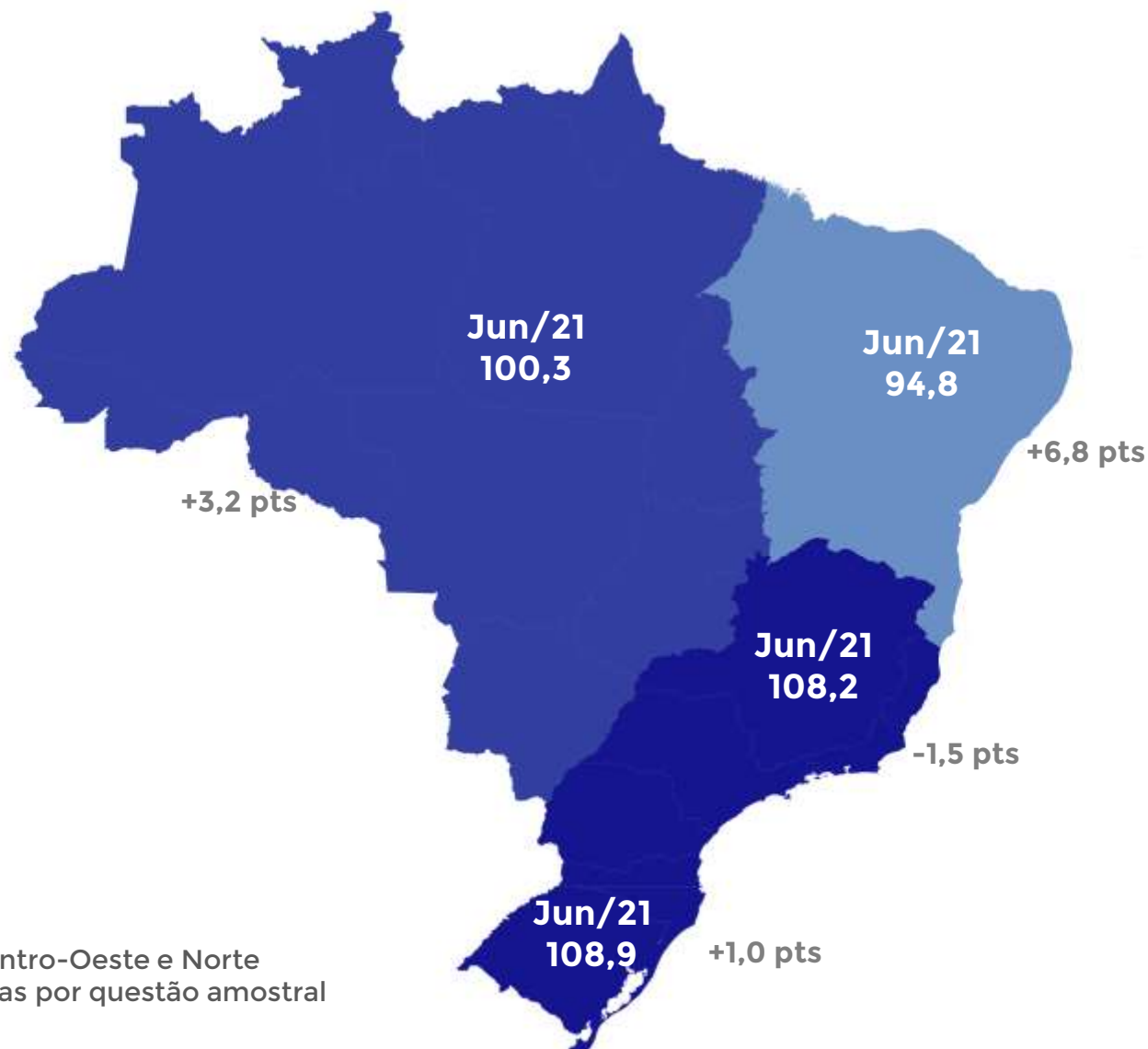

A região **Nordeste** apresentou a maior alta no índice de confiança da indústria, que subiu **6,8 pontos**. No **Norte/Centro-Oeste**, o índice cresceu **3,2 pontos**. No **Sul**, cresceu **1 ponto**.

Já a região **Sudeste** apresentou queda de **1,5 pontos**.

\* As regiões Centro-Oeste e Norte foram agrupadas por questão amostral

## INDÚSTRIA – VARIAÇÃO (em pontos): ICI-MPE x ICI-Geral

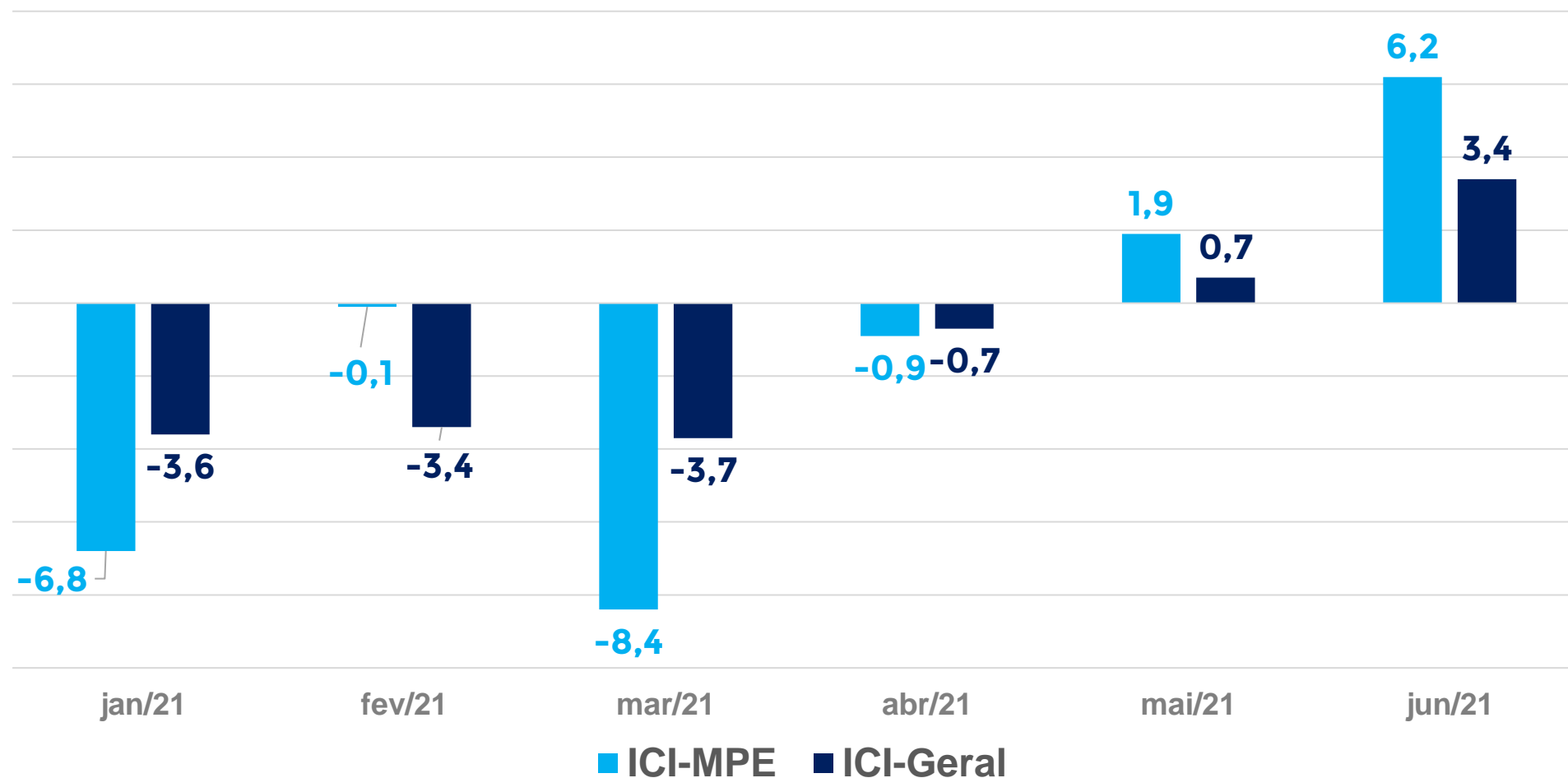

Apesar do resultado positivo nos últimos dois meses, o acumulado do ano continua negativo tanto para o ICI-MPE e ICI-Geral.



FACILIDADE NO ACESSO  
AO CRÉDITO



# BOLETIM MENSAL – SONDAGEM ECONÔMICA MPE



## RESULTADOS: CRÉDITO, COMÉRCIO (EM %)

Como você avalia o grau de dificuldade para acesso ao crédito por sua empresa no momento?

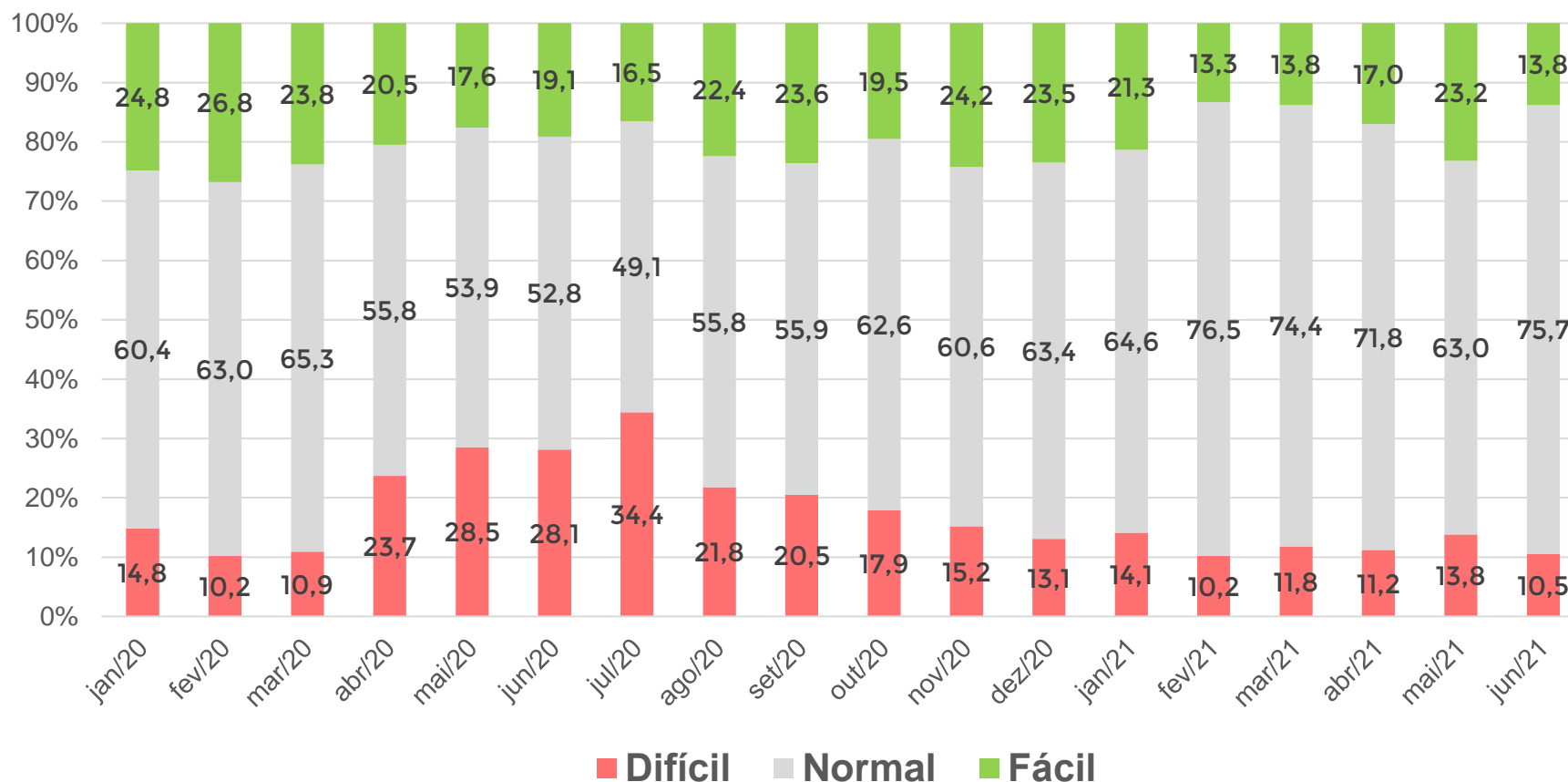

Em junho, o grau de dificuldade “fácil” teve uma queda de 9,4 p.p., voltando ao nível de março de 2021.

# BOLETIM MENSAL – SONDAGEM ECONÔMICA MPE



## RESULTADOS: CRÉDITO, SERVIÇOS (EM %)

Como você avalia o grau de dificuldade para acesso ao crédito por sua empresa no momento?

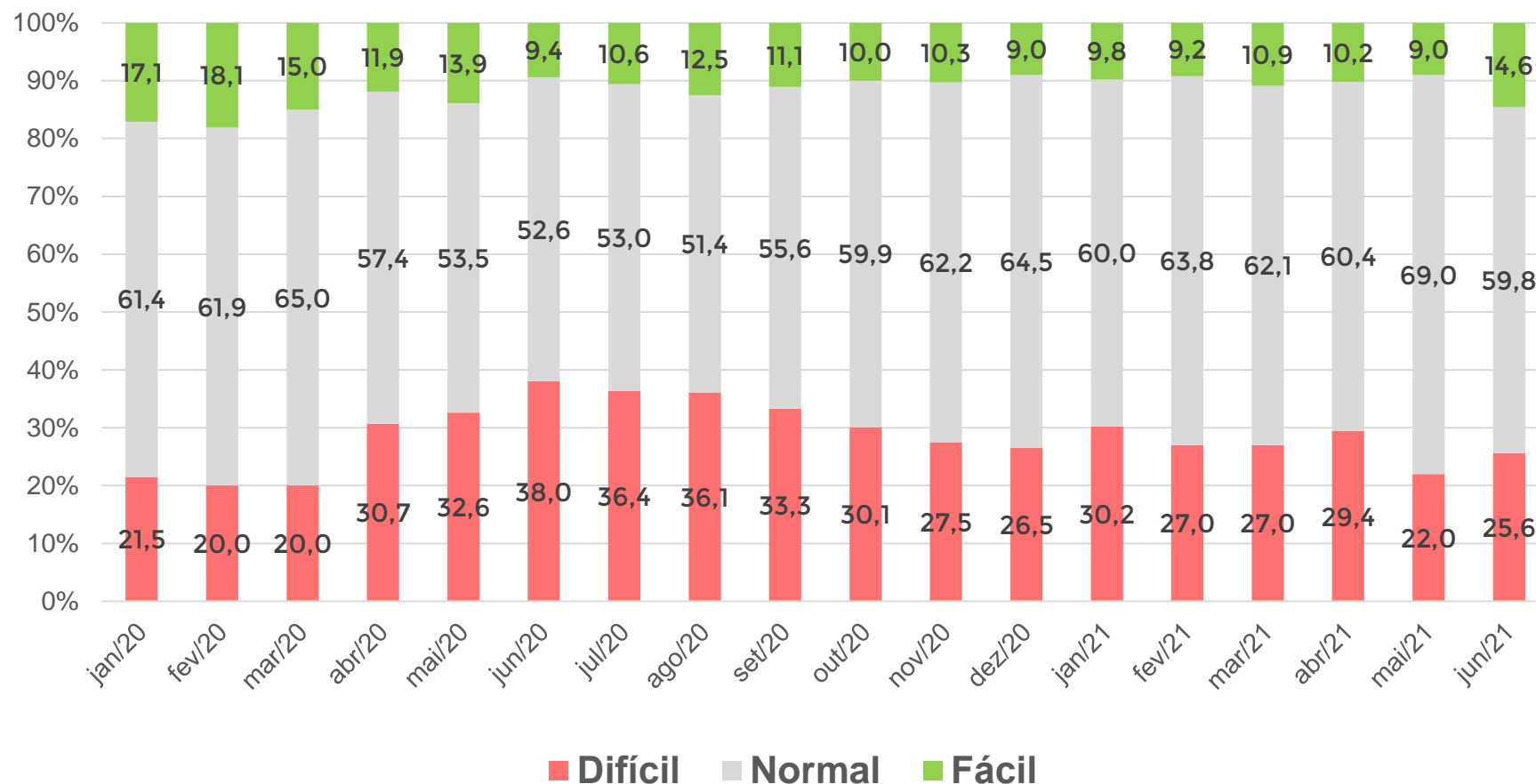

O grau de dificuldade “fácil” atingiu o maior nível de respostas desde março de 2020, ou seja, desde o início da pandemia.

# BOLETIM MENSAL – SONDAGEM ECONÔMICA MPE



## RESULTADOS: CRÉDITO, INDÚSTRIA (EM %)

O Grau de exigência para a concessão ou renovação de empréstimos bancários no momento está?

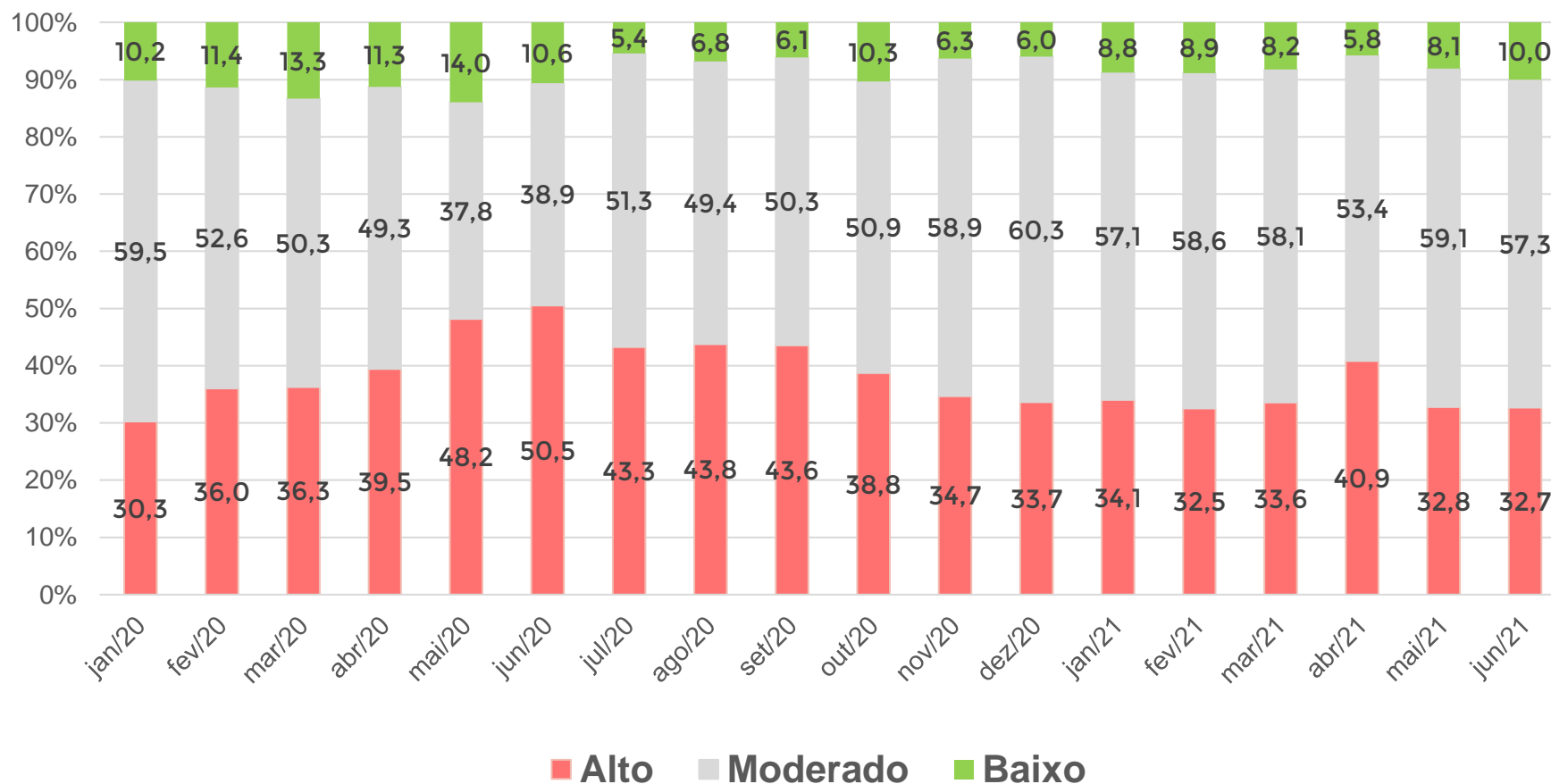

Em junho, enquanto o grau de exigência “alto” se manteve no mesmo patamar de maio, o grau de exigência “baixo” apresentou uma melhora de 1,9 p.p., atingindo o melhor resultado desde outubro de 2020.

The background is a monochromatic blue-tinted image. It features a grid of lines that create a perspective effect, similar to a tiled floor or a ceiling. In the center, there is a reflection of a landscape, showing mountains and a valley. The overall aesthetic is clean and modern.

EMPREGO PREVISTO

# BOLETIM MENSAL – SONDAGEM ECONÔMICA MPE



## RESULTADOS: EMPREGO PREVISTO, COMÉRCIO (EM %)

Como evoluirá o número de pessoas empregadas por sua empresa nos próximos três meses?

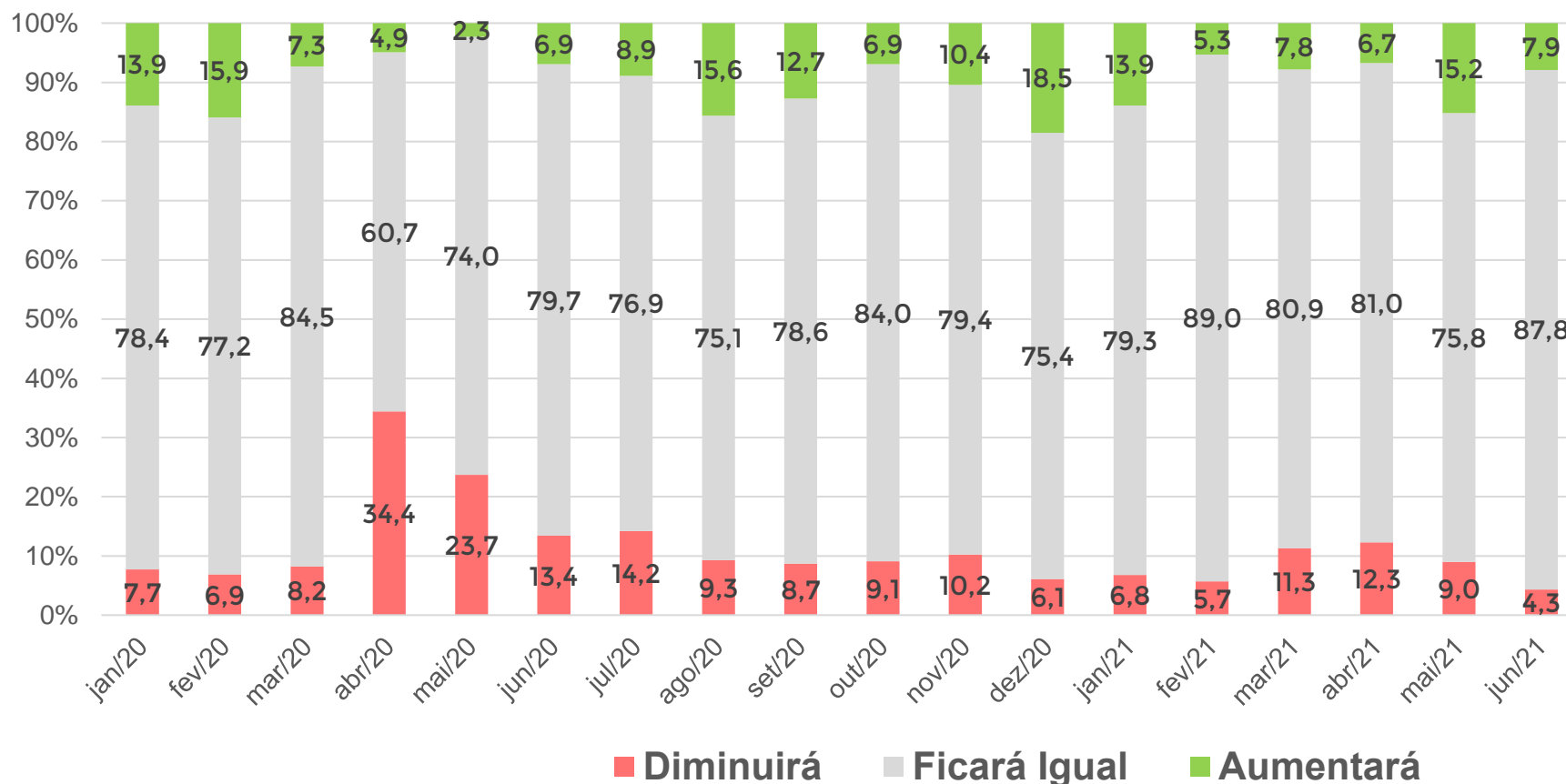

A expectativa de o número de pessoas empregadas diminuirá atingiu seu menor resultado desde março de 2013.

Contudo, a expectativa de aumento teve uma queda ainda maior.

# BOLETIM MENSAL – SONDAGEM ECONÔMICA MPE



## RESULTADOS: EMPREGO PREVISTO, SERVIÇOS (EM %)

Como evoluirá o número de pessoas empregadas por sua empresa nos próximos três meses?

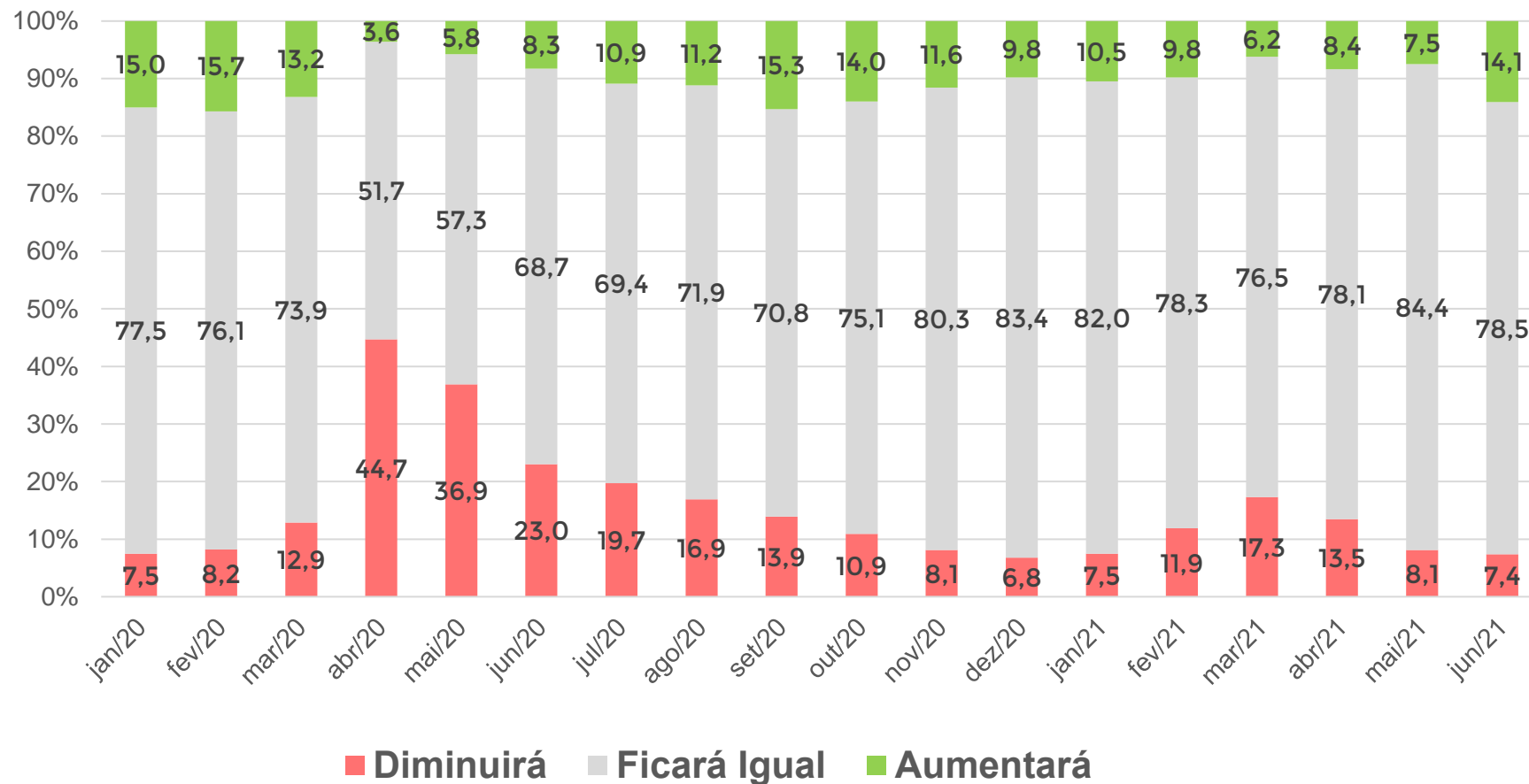

A expectativa de que o número de pessoas empregadas vai aumentar obteve seu melhor resultado desde setembro de 2020.

## RESULTADOS: EMPREGO PREVISTO, INDÚSTRIA (EM %)

Pessoal ocupado previsto para o trimestre seguinte, comparado com o do trimestre anterior:

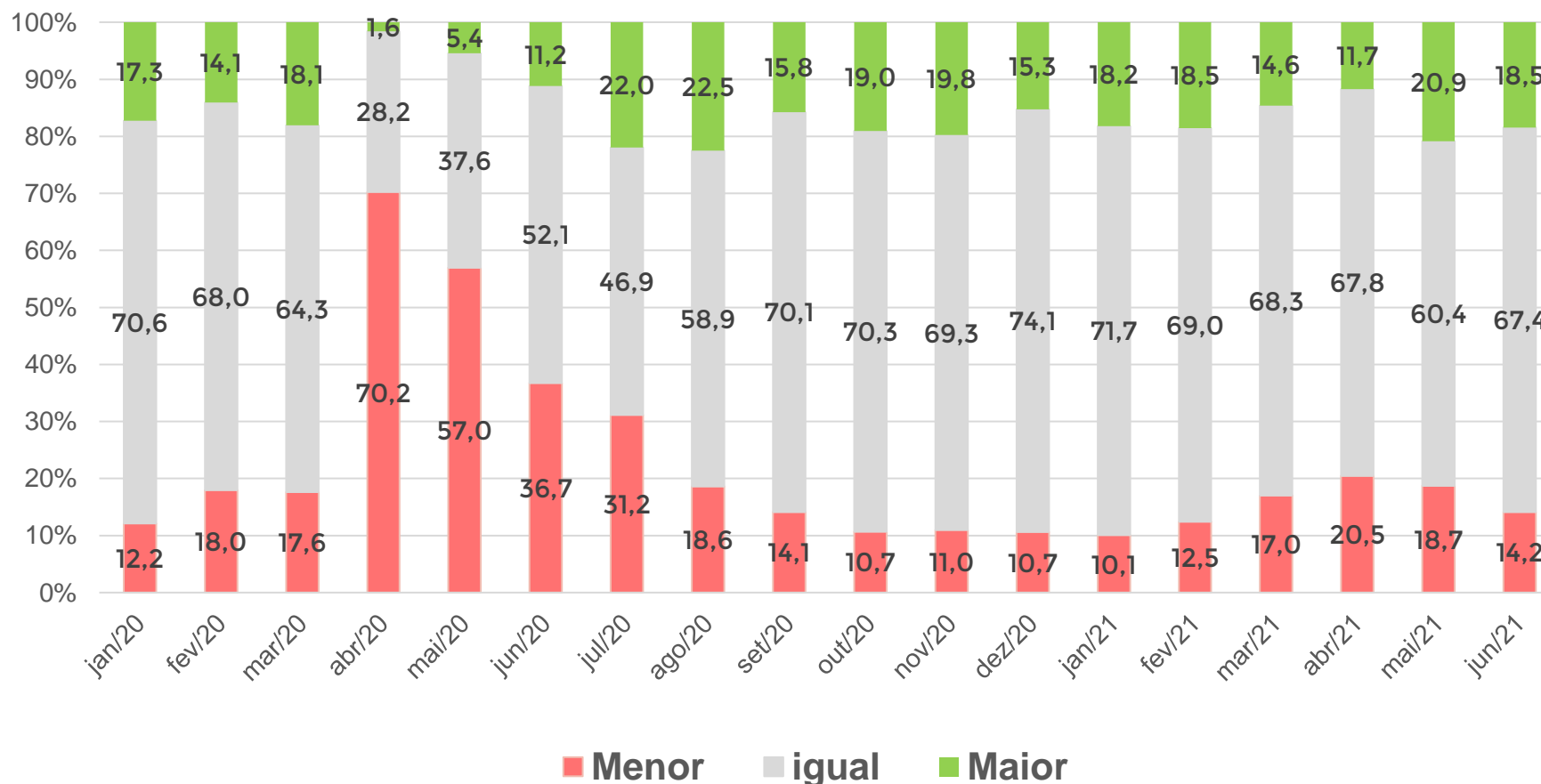

Houve queda tanto na previsão de pessoal ocupado seria “menor”, quanto no “maior”. Contudo, a queda na previsão negativa foi maior.

# Obrigado!

## **SEBRAE**

**Unidade de Gestão Estratégica (UGE)**

**Marco Aurélio Bedê**  
Coordenador do Projeto

Equipe Técnica  
**Denis Pedro Nunes**  
**Kennyston Costa Lago**

Gerência  
**Adriane Ricieri Brito**  
**Fausto Ricardo Keske Cassemiro**

## **FGV**

**Luiz Gustavo Medeiros Barbosa**  
**Aloisio Campelo Junior**  
**Viviane Seda Bittencourt**  
**Marcel Levi**  
**Patricia Meziat Pina**  
**Felipe Thompson Motta**

The logo for SEBRAE, featuring the word "SEBRAE" in a bold, white, sans-serif font. Above the letters "E", "B", and "R" are three horizontal white bars of varying lengths, creating a stylized graphic element. The logo is set against a background of a 3D bar chart with years from 2014 to 2021 on the x-axis and a grid pattern.